



**REGIONE AUTONOMA DELLA SARDEGNA**  
ASSESSORATO DELL'AGRICOLTURA E RIFORMA AGRO-PASTORALE  
SERVIZIO SVILUPPO LOCALE E AGRO-AMBIENTE

**LA SITUAZIONE DEL  
COMPARTO AGRITURISTICO IN  
SARDEGNA AL 31 DICEMBRE 2007**

Relazione a cura del Settore multifunzionalità, agricoltura sostenibile e ricambio generazionale



## INDICE

1. La distribuzione delle aziende agrituristiche in Sardegna.....	3
2. Tipologie aziendali e servizi offerti.....	3
3. Dimensioni della ricettività aziendale.....	4

## **1. La distribuzione delle aziende agrituristiche in Sardegna**

L'agriturismo in Sardegna ha rappresentato uno dei fenomeni di maggiore evidenza nelle dinamiche recenti dell'agricoltura in particolare e del mondo rurale più in generale. Per tale ragione appare opportuno prendere in esame i dati che lo caratterizzano, delineando la consistenza nonché la distribuzione delle aziende alla luce della diversa articolazione territoriale dovuta all'istituzione delle quattro nuove province.

Le Aziende agrituristiche attive nell'isola al 31 dicembre 2007 sono 720 così articolate:

<b>1) – provincia di Cagliari</b>	<b>n°100 pari al 13,9%;</b>
<b>2) – provincia di Carbonia Iglesias</b>	<b>n° 33 pari al 4,6%;</b>
<b>3) – provincia del Medio Campidano</b>	<b>n° 38 pari al 5,3%;</b>
<b>4) – provincia di Nuoro</b>	<b>n°124 pari al 17,2%;</b>
<b>5) – provincia dell'Ogliastra</b>	<b>n° 24 pari al 3,3%;</b>
<b>6) – provinciadi Oristano</b>	<b>n°119 pari al 16,5%;</b>
<b>7) – provincia di Olbia Tempio</b>	<b>n°147 pari al 20,4%;</b>
<b>8) - provincia di Sassari</b>	<b>n°135 pari al 18,8%.</b>

L'avvento delle nuove province ha determinato una nuova distribuzione amministrativa dell'attività agrituristica in Sardegna; al primo posto troviamo l'area della provincia di Olbia Tempio con 147 aziende pari ad una quota del 20,4% dell'offerta complessiva regionale. Al secondo posto sempre la provincia di Sassari che, con 135 aziende, si attesta al 18,8%. Al terzo posto troviamo ancora la provincia di Nuoro che con 124 aziende vanta una quota pari al 17,2% dell'offerta agrituristica isolana. Al quarto posto troviamo la provincia di Oristano che con 119 aziende detiene il 16,5% dell'offerta regionale. La provincia di Cagliari si attesta al quinto posto con un totale di 100 operatori, corrispondenti al 13,9% dell'offerta. Seguono le province del Medio Campidano e di Carbonia Iglesias rispettivamente con una quota del 5,3% e del 4,6% dell'offerta complessiva. Nella provincia dell'Ogliastra, operano soltanto 24 aziende agrituristiche pari al 3,3% dell'offerta complessiva. Per quanto concerne le zone interne, eccezion fatta per la provincia di Nuoro, l'analisi evidenzia come tali aree, ad alta vocazione agricola e pastorale, ma lontane dalle zone costiere con una più spiccata vocazione turistica, siano entrate marginalmente nel comparto ricettivo regionale.

## **2. Tipologie aziendali e servizi offerti**

I dati esposti confermano, ancora una volta, come le caratteristiche del comune di ubicazione dell'azienda siano di estrema importanza specie se la zona sia favorita o meno dal punto di vista turistico sia di massa che di nicchia. I fattori localizzativi quali, ad esempio, la vicinanza ad attrazioni turistiche tradizionali (vedi località balneari) hanno una grande importanza, non solo perché consentono alle imprese agrituristiche di poter godere dei flussi turistici ad esse orientati ma anche perché, in base all'ubicazione, le aziende agrituristiche possono o meno godere di determinati servizi che ne favoriscono la fruibilità da parte dell'utenza.

Sostanzialmente, l'attività agrituristica si concretizza in:

- 1) – offerta di alloggio;**
- 2) – allestimento di aree per campeggio e sosta per camper;**

- 3) – somministrazione di pasti e bevande compresa la sola degustazione;**
- 4) – organizzazione di attività culturali, ricreative e didattiche;**
- 5) – vendita diretta dei prodotti, all'interno o meno dell'azienda.**

Alcuni vincoli normativi fanno sì che ogni azienda agricola sia adatta o meno a realizzare soltanto alcune di queste attività, resta però fermo l'obbligo di prevalenza dell'attività agricola sull'attività agrituristica, per cui in presenza di un'azienda di dimensioni molto limitate e con scarsa attività agricola l'agriturismo non sarà possibile.

Nella tabella n°9 è riportato il numero degli agriturismi, rientranti in ciascuna delle 16 tipologie adottate nell'elenco regionale degli operatori agrituristici della Sardegna, alla data del 31 dicembre 2007.

L'analisi dei dati evidenzia che il 58,5% delle aziende in Sardegna rientra nella tipologia "sia alloggio e sia ristorazione in azienda". Segue un 20,1% di aziende che offrono "solo ristorazione in azienda". Il 11,7% rientra nella tipologia "solo alloggio in azienda" ed il 5,7% offre "sia alloggio e sia ristorazione in paese".

Solamente lo 1% di aziende non offre né alloggio né ristorazione ma altre attività agrituristiche.

### **3. Dimensioni della ricettività aziendale**

Come precedentemente detto è di notevole importanza anche la conoscenza dei dati riguardanti le dimensioni dell'agriturismo non solo in termini di camere e di posti letto ma anche di coperti, piazzole e posti per campeggiatori.

La tabella n°10 evidenzia gli aspetti relativi alle componenti dimensionali considerate.

Dall'esame dei dati, risulta essere Oristano la provincia che offre il maggior numero di posti letto in agriturismo, con una quota percentuale pari al 20,4 del totale regionale. Seguono le province di Sassari e Olbia Tempio con il 19,1% e il 19%, quindi la provincia di Nuoro con il 17,1% della ricettività complessiva. La quota più bassa in termini di posti letto spetta alla provincia dell'Ogliastra con la quota percentuale del 2,5 del totale regionale.

L'analisi dei dati della tabella n°10 consente, inoltre, di osservare meglio le diverse tipologie territoriali. Le province di Sassari e Nuoro detengono un numero maggiore di camere quaduple rispettivamente con il 30% e il 21,7% del complessivo; Nuoro e Oristano rispettivamente con il 26,7% e il 18,2% hanno il maggior numero di camere triple; Oristano e Olbia Tempio rispettivamente con il 21,3% e il 19,5% hanno il maggior numero di camere doppie e, infine, per quanto riguarda le camere singole si piazzano ai primi posti Olbia Tempio e Sassari rispettivamente con il 19,2% e il 19%. Fanalino di coda è quasi sempre la provincia dell'Ogliastra.

Parlando invece di agricampeggio possiamo notare, rispetto all'ospitalità in camera, notevoli differenze fra le strutture ricettive delle diverse province. Va alla provincia di Nuoro il primato in questo comparto, potendo ospitare il 36,5% dei potenziali campeggiatori a livello regionale; in questa provincia, inoltre, si trova il 35,3% delle piazzole disponibili in Sardegna. Seguono le province di Oristano con il 22%, di Cagliari con il 12,9% e di Olbia Tempio con il 11% dei posti disponibili, mentre nelle province di Sassari, dell'Ogliastra, di Carbonia Iglesias e del Medio Campidano l'agricampeggio non ha riscosso particolare successo tra gli operatori, come testimoniato da quote di ricettività decisamente inferiori sul totale regionale.

Se si esamina la situazione relativa al numero di coperti presenti in ciascuna delle otto province, risulta ancora una volta che, tenendo fede alla sua spiccata tradizione di ospitalità ed accoglienza, la provincia di Nuoro, con il 19,9% dell'offerta complessiva, si piazza al primo posto. Seconda è la provincia di Oristano che

detiene il 17,7% e terza è la provincia di Olbia Tempio con il 17,4% della ristorazione complessiva. Infine, le province di Carbonia Iglesias e dell'Ogliastra mostrano le quote più basse nel servizio di ristorazione, con valori tra il 5,1% e il 3,1% sul dato regionale.

In chiusura, per analizzare l'andamento del comparto agriturismo nel corso degli anni, si ritiene utile fornire alcuni grafici esplicativi riguardo l'andamento delle iscrizioni e delle cancellazioni degli operatori, del numero di operatori in attività a partire dal 1986 (come già detto anno di entrata in vigore della legge regionale n°32) sino al 31 dicembre 2007, nonché delle aziende che offrono degustazione e vendita dei propri prodotti, ospitalità in camera e, infine, il servizio di ristorazione.

## 1.1 Provincia di Cagliari

La provincia di **Cagliari** ha 100 aziende. Castiadas, comune limitrofo a Costa Rei, ha il maggior numero di aziende (14). Pula, comune ad alta vocazione turistica, ha 10 agriturismi seguita dal comune di Teulada con 7, da Assemini con 5, Seulo con 4, Mandas, Villaputzu, Capoterra, Nurri, Siliqua e Soleminis e Uta con 3 agriturismi. Sono 23 i comuni che hanno un solo agriturismo. Un dato interessante riguarda gli operatori che hanno cessato l'attività: dal 1986 (anno di istituzione dell'elenco regionale degli operatori agrituristici della Sardegna) a oggi, su 40 aziende interessate, ben 16 continuano ad operare in seguito alla voltura dell'autorizzazione ad altro imprenditore agricolo (quasi sempre facente parte dello stesso nucleo familiare) o della reinscrizione del medesimo imprenditore. Da notare inoltre che, **delle 24 aziende definitivamente chiuse, 2 svolgevano l'attività in locali ubicati in paese**. In base alle Norme Tecniche d'attuazione al Piano Paesaggistico Regionale che individuano gli ambiti di paesaggio, 19 dei 43 comuni di questa provincia in cui sono presenti aziende agrituristiche rientrano nell'ambito del paesaggio costiero e, di essi, 15 rientrano per intero nella fascia costiera propriamente detta come evidenziato dalla tabella n°1.1.

**Tabella 1.1 Provincia di Cagliari**

Numero identif.	Nome del Comune	Operatori in attività <b>A</b>	Autorizzazioni volturate e reinscrizioni <b>B</b>	Operatori non più in attività <b>C</b>	Totale Iscritti Albo <b>(A+B+C)</b>	Ambito paesaggio costiero	Fascia costiera
1	Armungia	---	---	---	---	---	---
2	Assemini	5	-	-	5	X	X
3	Ballao	1	-	-	1		
4	Barrali	---	---	---	---	---	---
5	Burcei	1	-	-	1	---	---
6	Cagliari	---	---	---	---	---	---
7	Capoterra	3	-	-	3	X	X
8	Castiadas	14	7	7	28	X	X
9	Decimomannu	2	-	1	3		
10	Decimoputzu	2	-	-	2		
11	Dolianova	---	---	---	---	---	---
12	Domus De Maria	1	-	-	1	X	X
13	Donori	1	-	-	1		
14	Elmas	---	---	---	---	---	---
15	Escalaplano	---	---	---	---	---	---

16	Escolca	---	---	---	---	---	---
17	Esterzili	---	---	---	---	---	---
18	Gergei	1	-	-	1		
19	Gesico	---	---	---	---	---	---
20	Goni	1	-	-	1		
21	Guamaggiore	---	---	---	---	---	---
22	Guasila	1	-	-	1		
23	Isili	---	---	---	---	---	---
24	Mandas	3	-	-	3		
25	Maracalagonis	2	-	1	3	X	X
26	Monastir	---	---	---	---	---	---
27	Mon serrato	---	---	---	---	---	---
28	Muravera	2	2	3	7	X	X
29	Nuragus	---	---	---	---	---	---
30	Nurallao	2	-	1	3		
31	Nuraminis	---	---	---	---	---	---
32	Nurri	3	1	0	4		
33	Orroli	1	-	-	1		
34	Ortacesus	1	-	-	1		
35	Pimentel	---	---	---	---	---	---
36	Pula	10	-	2	12	X	X
37	Quartu Sant'Elena	1	-	-	1	X	X
38	Quartucciu	2	-	-	2	X	X
39	Sant'Andrea Frius	1	-	-	1		
40	San Basilio	---	---	---	---	---	---
41	San Nicolò Gerrei	2	1	-	3		
42	San Sperate	---	---	---	---	---	---
43	San Vito	-	-	3	3	X	
44	Sadali	1	-	-	1		
45	Samatzai	---	---	---	---	---	---
46	Sarroch	1	-	-	1	X	X
47	Selargius	---	---	---	---	---	---
48	Selegas	1	-	-	1		
49	Senorbì	1	-	-	1		
50	Serdiana	1	1	0	2		
51	Serri	1	-	-	1		
52	Sestu	-	-	1	1	X	
53	Settimo San Pietro	---	---	---	---	---	---
54	Seulo	4	1	0	5		
55	Siliqua	3	1	1	5		
56	Silius	1	-	-	1		
57	Sinnai	1	-	1	2	X	X
58	Siurgus Donigala	---	---	---	---	---	---
59	Soleminis	3	-	-	3	X	
60	Suelli	1	-	-	1		
61	Teulada	7	1	0	8	X	X
62	Ussana	---	---	---	---	---	---
63	Uta	3	1	1	5	X	
64	Vallermosa	1	-	-	1		
65	Villa San Pietro	1	-	1	2	X	X
66	Villanovatulo	2	-	-	2		

67	Villaputzu	3	-	-	3	X	X
68	Villasalto	---	---	---	---	---	---
69	Villasimius	1	-	1	2	X	X
70	Villasor	---	---	---	---	---	---
71	Villaspeciosa	---	---	---	---	---	---
<b>Totale</b>		<b>100</b>	<b>16</b>	<b>24</b>	<b>140</b>	<b>19</b>	<b>15</b>

**Tavola 1.1 Provincia di Cagliari**

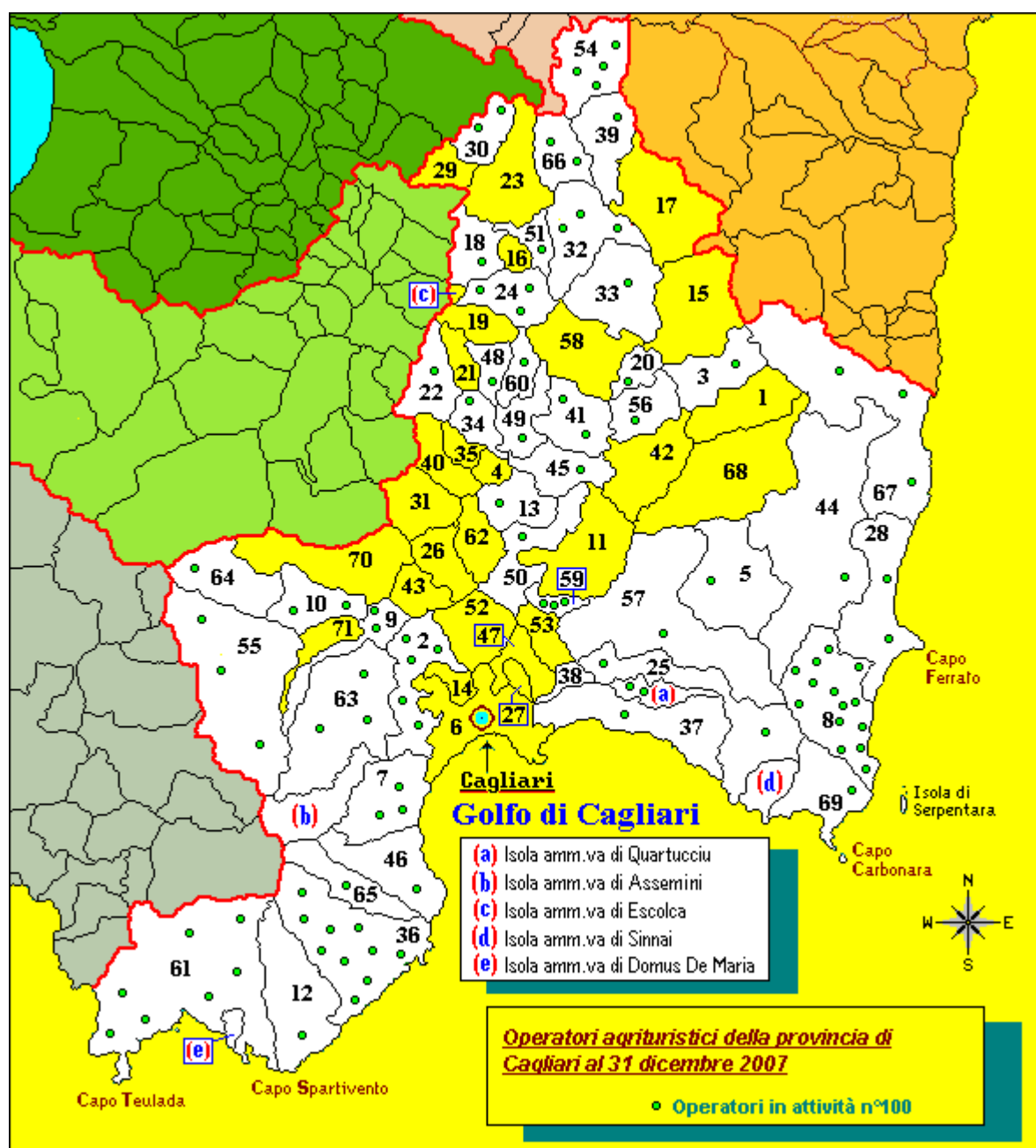

**N.B.** In tutte le tavole il simbolo che indica il numero di operatori in attività (pallino verde) non corrisponde all'esatta ubicazione dell'azienda sul territorio comunale.

## Provincia di Carbonia Iglesias

Nella provincia di **Carbonia Iglesias** si contano un totale di 33 aziende. A Fluminimaggiore si ha la maggiore diffusione con 7 aziende, segue il comune di Gonnese con 5 aziende e, a ruota, i comuni di San Giovanni Suergiu e Tratalias con 3 aziende ciascuno. Poco più della metà dei comuni di questa provincia ha una sola azienda agrituristica. Anche in questa provincia è interessante il dato riguardante gli operatori che hanno cessato l'attività dal 1986 a oggi: su 9 aziende interessate, ben 5 continuano ad operare in seguito alla voltura dell'autorizzazione ad altro imprenditore agricolo (quasi sempre facente parte dello stesso nucleo familiare) o della reinscrizione del medesimo imprenditore. Inoltre, **delle 4 aziende definitivamente chiuse, 2 svolgevano l'attività in locali ubicati in paese**. In base alle Norme Tecniche d'attuazione al Piano Paesaggistico Regionale che individuano gli ambiti di paesaggio, 14 dei 16 comuni di questa provincia in cui sono presenti aziende agrituristiche rientrano nell'ambito del paesaggio costiero e, di essi, 9 rientrano per intero nella fascia costiera propriamente detta come evidenziato dalla tabella n°2.1.

**Tabella 2.1 Provincia di Carbonia Iglesias**

Numero identif.	Nome del Comune	Operatori in attività <b>A</b>	Autorizzazioni volturate e reinscrizioni <b>B</b>	Operatori non più in attività <b>C</b>	Totale Iscritti Albo <b>(A+B+C)</b>	Ambito paesaggio costiero	Fascia costiera
1	Buggerru	1	-	-	1	X	X
2	Calasetta	1	-	-	1	X	X
3	Carbonia	2	-	-	2	X	
4	Carloforte	---	---	---	---	---	---
5	Domusnovas	1	-	-	1	X	
6	Fluminimaggiore	7	2	2	11	X	X
7	Giba	1	1	0	2	X	X
8	Gonnese	5	1	0	6	X	X
9	Iglesias	2	-	1	3	X	X
10	Masainas	1	-	-	1		
11	Musei	-	-	1	1		
12	Narcao	---	---	---	---	---	---
13	Nuxis	---	---	---	---	---	---
14	Perdaxius	---	---	---	---	---	---
15	Piscinas	---	---	---	---	---	---
16	Portoscuso	---	---	---	---	---	---
17	Sant'Anna Arresi	1	-	-	1	X	X
18	San Giovanni Suergiu	3	1	0	4	X	X
19	Sant'Antioco	1	-	1	2	X	X
20	Santadi	2	-	-	2	X	
21	Tratalias	3	-	-	3	X	
22	Villamassargia	1	-	-	1		
23	Villaperuccio	1	-	-	1	X	
<b>Totale</b>		<b>33</b>	<b>5</b>	<b>5</b>	<b>43</b>	<b>14</b>	<b>9</b>



## Tavola 2.1 Provincia di Carbonia Iglesias

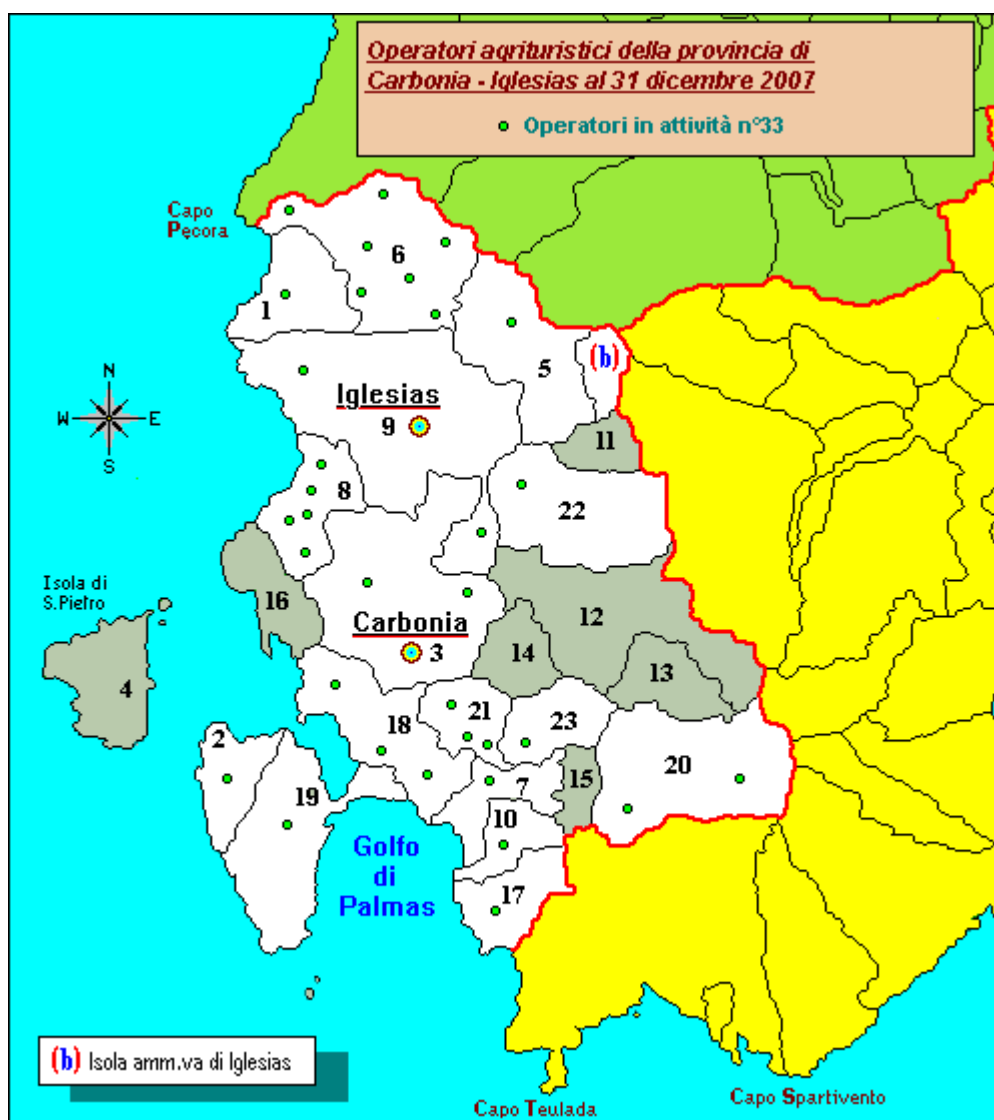

### 3.1 Provincia del Medio Campidano

Nella provincia del Medio Campidano su 28 comuni presenti sono 16 quelli in cui figurano (o hanno figurato) aziende agrituristiche. Su 38 aziende attive ben 13 sono raggruppate nel comune di Arbus. Seguono i comuni di Guspini con 6 aziende, Villacidro con 5, Sardara con 3 e, con 2 aziende ciascuno, Sanluri e Villanovafranca. Circa la metà dei comuni facenti capo al Medio Campidano ha una sola azienda agrituristica. Anche in questa provincia è interessante il dato riguardante gli operatori che hanno cessato l'attività dal 1986 a oggi: su 13 aziende interessate, 2 continuano ad operare in seguito alla volta dell'autorizzazione ad altro imprenditore agricolo (quasi sempre facente parte dello stesso nucleo familiare). Inoltre, **delle 11 aziende definitivamente chiuse, 6 svolgevano l'attività in locali ubicati in paese**. In base alle Norme Tecniche d'attuazione al Piano Paesaggistico Regionale che individuano gli ambiti di paesaggio, 3 dei 16 comuni di questa provincia in cui sono presenti aziende agrituristiche rientrano

nell'ambito del paesaggio costiero e, di essi, 2 rientrano per intero nella fascia costiera propriamente detta come evidenziato dalla tabella n°3.1.

**Tabella 3.1 Provincia del Medio Campidano**

Numero identif.	Nome del Comune	Operatori in attività <b>A</b>	Autorizzazioni volturate e reiscrizioni <b>B</b>	Operatori non più in attività <b>C</b>	Totale Iscritti Albo (A+B+C)	Ambito paesaggio costiero	Fascia costiera
1	Arbus	13	1	1	15	X	X
2	Barumini	-	-	1	1		
3	Collinas	---	---	---	---	---	---
4	Furtei	---	---	---	---	---	---
5	Genuri	---	---	---	---	---	---
6	Gesturi	1	-	1	2		
7	Gonnosfanadiga	-	-	1	1	X	
8	Guspini	6	1	1	8	X	X
9	Las Plassas	---	---	---	---	---	---
10	Lunamatrona	1	-	-	1		
11	Pabillonis	---	---	---	---	---	---
12	Pauli Arbarei	1	-	-	1		
13	San Gavino Monreale	---	---	---	---	---	---
14	Samassi	---	---	---	---	---	---
15	Sanluri	2	-	1	3		
16	Sardara	3	-	1	4		
17	Segariu	---	---	---	---	---	---
18	Serramanna	-	-	2	2		
19	Serrenti	---	---	---	---	---	---
20	Setzu	1	-	-	1		
21	Siddi	---	---	---	---	---	---
22	Tuili	1	-	-	1		
23	Turri	1	-	-	1		
24	Ussaramanna	---	---	---	---	---	---
25	Villacidro	5	-	2	7		
26	Villamar	---	---	---	---	---	---
27	Villanovaforru	1	-	-	1		
28	Villanovafranca	2	-	-	2		
<b>Totale</b>		<b>38</b>	<b>2</b>	<b>11</b>	<b>51</b>	<b>3</b>	<b>2</b>

Tavola 3.1 Provincia del Medio Campidano

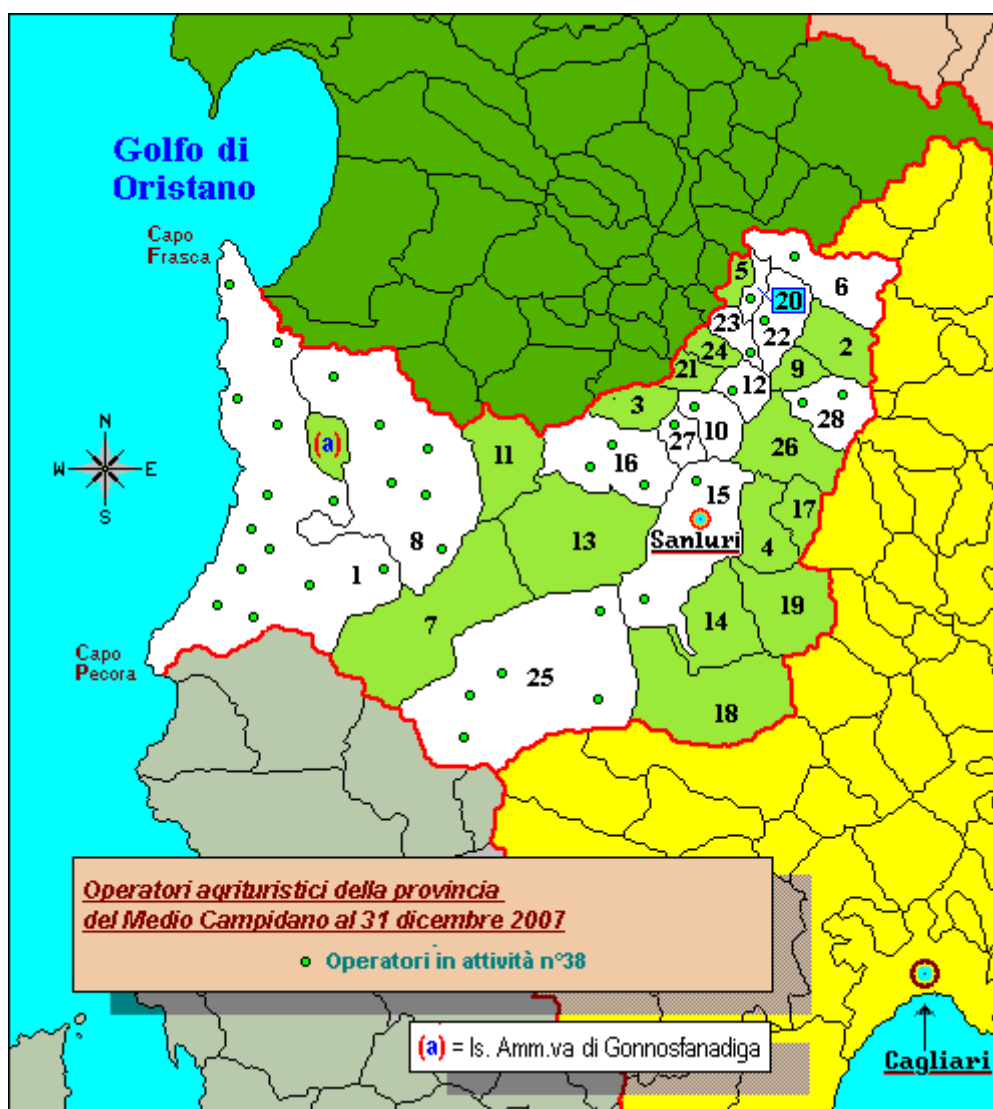

#### 4.1 Provincia di Nuoro

Nella provincia di Nuoro sono presenti 124 aziende. Dorgali ha il numero maggiore di agriturismi, 16 unità; seguono i comuni di Siniscola e Orosei rispettivamente con 13 e 9. Di rilievo il dato per i paesi più interni come Torpé con 7, Fonni con 6, Irgoli con 5 e Gavoi, Bitti, Lula, Posada e Oliena con 4 aziende rispettivamente. Nella maggior parte dei comuni interni sono presenti da 1 a 3 aziende. Anche in questa provincia è interessante il dato riguardante gli operatori che hanno cessato l'attività dal 1986 a oggi: su 38 aziende interessate, 23 continuano ad operare in seguito alla voltura dell'autorizzazione ad altro imprenditore agricolo (quasi sempre facente parte dello stesso nucleo familiare) o della reinscrizione del medesimo imprenditore. Inoltre, **delle 15 aziende definitivamente chiuse, 4 svolgevano l'attività in locali ubicati in paese**. In base alle Norme Tecniche d'attuazione al Piano Paesaggistico Regionale che individuano gli ambiti di paesaggio, 13 dei 38 comuni di questa provincia in cui sono presenti aziende agrituristiche rientrano nell'ambito del paesaggio costiero e, di essi, 4 rientrano per intero nella fascia costiera propriamente detta come evidenziato dalla tabella n°4.1.

**Tabella 4.1 Provincia di Nuoro**

Numero identif.	Nome del Comune	Operatori in attività <b>A</b>	Autorizzazioni volturate e reiscrizioni <b>B</b>	Operatori non più in attività <b>C</b>	Totale Iscritti Albo <b>(A+B+C)</b>	Ambito paesaggio costiero	Fascia costiera
1	Aritzo	2	-	-	2		
2	Atzara	1	1	-	2		
3	Austis	3	3	0	6		
4	Belvì	-	-	1	1		
5	Birori	---	---	---	---	---	---
6	Bitti	4	-	-	4		
7	Bolotana	---	---	---	---	---	---
8	Borore	1	-	-	1		
9	Bortigali	1	-	-	1		
10	Desulo	2	1	0	3		
11	Dorgali	16	1	1	18	X	X
12	Dualchi	---	---	---	---	---	---
13	Fonni	6	1	1	8		
14	Gadoni	---	---	---	---	---	---
15	Galtelli	3	1	0	4	X	
16	Gavoi	4	-	1	5		
17	Irgoli	5	-	-	5	X	
18	Lei	---	---	---	---	---	---
19	Loculi	2	1	0	3	X	
20	Lodé	1	-	-	1	X	
21	Lodine	---	---	---	---	---	---
22	Lula	4	2	1	7	X	
23	Macomer	---	---	---	---	---	---
24	Mamoiada	3	1	1	5		
25	Meana sardo	---	---	---	---	---	---
26	Noragugume	---	---	---	---	---	---
27	Nuoro	3	-	1	4		
28	Oliena	4	-	1	5	X	
29	Ollolai	1	-	-	1		
30	Olzai	2	1	0	3		
31	Onanì	1	-	-	1		
32	Onifai	2	1	0	3	X	
33	Oniferi	---	---	---	---	---	---
34	Orani	1	-	-	1		
35	Orgosolo	---	---	---	---	---	---
36	Orosei	9	-	-	9	X	X
37	Orotelli	---	---	---	---	---	---
38	Ortueri	1	-	-	1		
39	Orune	1	-	-	1	X	
40	Osidda	3	2	2	7		
41	Ottana	---	---	---	---	---	---
42	Ovodda	3	1	0	4		

43	Posada	4	-	-	4	X	X
44	Sarule	1	-	-	1		
45	Silanus	1	-	-	1		
46	Sindia	2	2	0	4		
47	Siniscola	13	-	4	17	X	X
48	Sorgono	2	-	1	3		
49	Teti	2	-	-	2		
50	Tiana	---	---	---	---	---	---
51	Tonara	3	2	0	5		
52	Torpé	7	2	0	9	X	
<b>Totale</b>		<b>124</b>	<b>23</b>	<b>15</b>	<b>162</b>	<b>13</b>	<b>4</b>

**Tavola 4.1 Provincia di Nuoro**

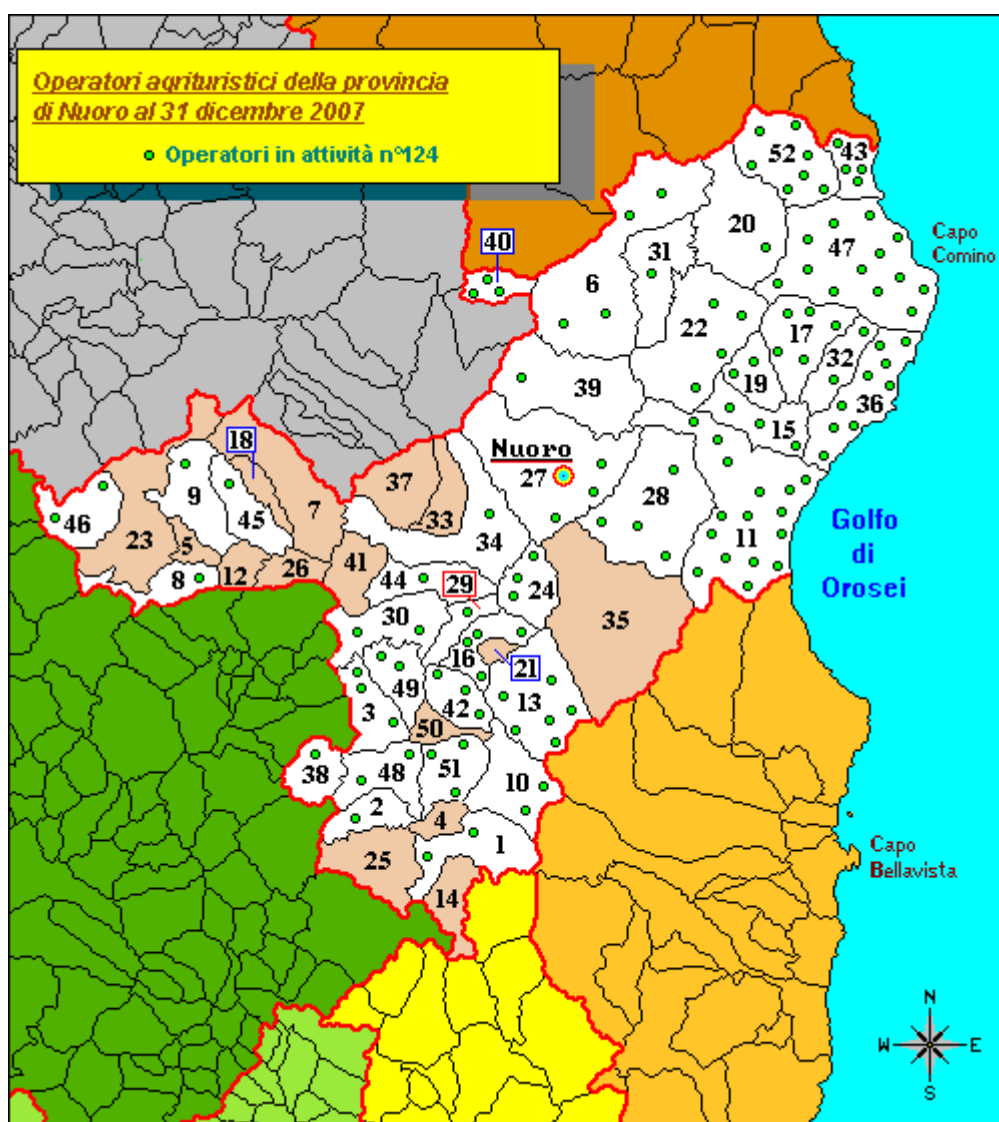

## 5.1 Provincia dell'Ogliastra

Nella Provincia dell'Ogliastra sono presenti 24 aziende di cui ben 6 si trovano nel comune di Villagrande Strisaili. E' curioso notare come in quest'ultimo comune, a fronte di 6 aziende attive, siano ben 6 quelle che hanno cessato l'attività (anche se il titolare di una di esse si è successivamente reinscritto all'elenco regionale). Le aziende agrituristiche sono relativamente poco diffuse nel restante territorio infatti, degli altri dodici comuni interessati, sei presentano 2 aziende e, gli altri sei, solo una. Interessante il dato relativo alle aziende cessate rispetto a quelle in attività: 14 su 24. In questa provincia gli operatori che hanno cessato l'attività dal 1986 a oggi sono 14 di cui, però, 4 continuano ad operare in seguito alla voltura dell'autorizzazione ad altro imprenditore agricolo (quasi sempre facente parte dello stesso nucleo familiare) o della reinscrizione del medesimo imprenditore. Inoltre, **delle 10 aziende definitivamente chiuse, nemmeno una svolgeva l'attività in locali ubicati in paese.** In base alle Norme Tecniche d'attuazione al Piano Paesaggistico Regionale che individuano gli ambiti di paesaggio, tutti e 13 i comuni di questa provincia in cui sono presenti aziende agrituristiche rientrano nell'ambito del paesaggio costiero e, di essi, 6 rientrano per intero nella fascia costiera propriamente detta come evidenziato dalla tabella n°5.1.

**Tabella 5.1 Provincia dell'Ogliastra**

Numero identif.	Nome del Comune	Operatori in attività <b>A</b>	Autorizzazioni volturate e reinscrizioni <b>B</b>	Operatori non più in attività <b>C</b>	Totale Iscritti Albo (A+B+C)	Ambito paesaggio costiero	Fascia costiera
1	Arzana	2	-	-	2	X	X
2	Barisardo	2	-	-	2	X	X
3	Baunei	---	---	---	---	---	---
4	Cardedu	2	1	2	5	X	X
5	Elini	1	-	1	2	X	
6	Gairo	---	---	---	---	---	---
7	Girasole	2	1	0	3	X	X
8	Ilbono	2	-	-	2	X	
9	Jerzu	1	-	1	2	X	
10	Lanusei	---	---	---	---	---	---
11	Loceri	1	-	1	2	X	
12	Lotzorai	1	1	0	2	X	X
13	Osini	---	---	---	---	---	---
14	Perdasdefogu	---	---	---	---	---	---
15	Seui	---	---	---	---	---	---
16	Talana	2	-	-	2	X	
17	Tertenia	---	---	---	---	---	---
18	Tortolì	1	-	-	1	X	X
19	Triei	1	-	-	1	X	
20	Ulassai	---	---	---	---	---	---
21	Urzulei	---	---	---	---	---	---
22	Ussassai	---	---	---	---	---	---
23	Villagrande Strisaili	6	1	5	12	X	
<b>Totale</b>		<b>24</b>	<b>4</b>	<b>10</b>	<b>38</b>	<b>13</b>	<b>6</b>

**Tavola 5.1 Provincia dell'Ogliastra**

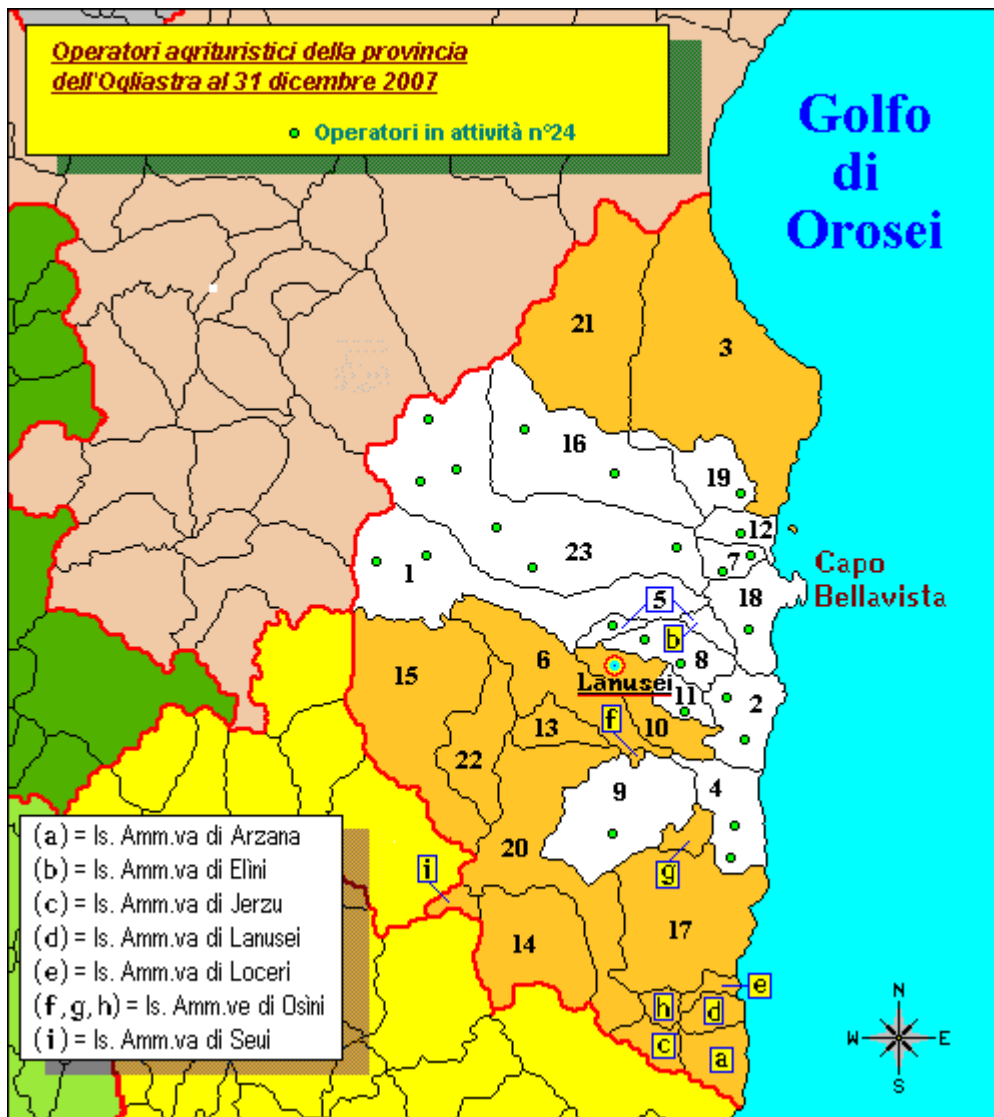

## 6.1 Provincia di Oristano

Storicamente, in Sardegna, l'agriturismo inizia proprio in provincia di Oristano, con una ricerca esperimento condotta da alcune socie della Cooperativa Allevatrici Sarde che sperimentarono questa nuova forma di turismo attraverso la formula dell'ospitalità familiare che, riscuotendo successo, coinvolse successivamente numerose altre socie della cooperativa che divennero così operatrici agrituristiche. Attualmente sono presenti 119 aziende agrituristiche, Cabras ha il numero maggiore di aziende per un totale di 23, seguono San Vero Milis con 11, Riola sardo con 8, Cuglieri e Oristano con 5, Nurachi, Palmas Arborea, Samugheo, Santu Lussurgiu e Simaxis con 4. Poco meno della metà dei comuni della provincia ha una sola azienda agrituristica (19 su 41). Anche qui desta interesse il numero delle aziende che hanno cessato l'attività, ben 112 a fronte delle 120 attive. Va rimarcato il fatto che, buona parte degli operatori di questa provincia, avendo iniziato l'attività a cavallo degli anni '70 hanno cessato per raggiunti limiti di età. Inoltre, su 112 aziende cessate, 18 continuano ad operare in seguito alla voltura dell'autorizzazione ad altro imprenditore

agricolo (quasi sempre facente parte dello stesso nucleo familiare) o della reiscrizione del medesimo imprenditore. Da considerare ancora che, **delle 94 aziende definitivamente chiuse, ben 77 svolgevano l'attività in locali ubicati in paese e 1 sia in paese che in azienda.** In base alle Norme Tecniche d'attuazione al Piano Paesaggistico Regionale che individuano gli ambiti di paesaggio, 32 dei 40 comuni di questa provincia in cui sono presenti aziende agrituristiche rientrano nell'ambito del paesaggio costiero e, di essi, 14 rientrano per intero nella fascia costiera propriamente detta come evidenziato dalla tabella n°6.1.

**Tabella 6.1 Provincia di Oristano**

Numero identif.	Nome del Comune	Operatori in attività A	Autorizzazioni volturate e reiscrizioni B	Operatori non più in attività C	Totale Iscritti Albo (A+B+C)	Ambito paesaggio costiero	Fascia costiera
1	Abbasanta	1	-	-	1		
2	Aidomaggiore	---	---	---	---	---	---
3	Albagiara	---	---	---	---	---	---
4	Ales	---	---	---	---	---	---
5	Allai	1	-	-	1		
6	Arborea	2	-	-	2	X	X
7	Ardauli	1	-	-	1		
8	Assolo	---	---	---	---	---	---
9	Asuni	---	---	---	---	---	---
10	Baradili	---	---	---	---	---	---
11	Baratili San Pietro	3	-	10	13	X	
12	Baressa	---	---	---	---	---	---
13	Bauladu	2	-	2	4	X	
14	Bidonì	---	---	---	---	---	---
15	Bonarcado	---	---	---	---	---	---
16	Boroneddu	---	---	---	---	---	---
17	Bosa	1	-	-	1	X	X
18	Busachi	---	---	---	---	---	---
19	Cabras	23	3	28	54	X	X
20	Cuglieri	5	1	0	6	X	X
21	Curcuris	---	---	---	---	---	---
22	Flussio	-	-	1	1	X	X
23	Fordongianus	1	-	-	1		
24	Genoni	-	-	1	1		
25	Ghilarza	---	---	---	---	---	---
26	Gonnoscodina	---	---	---	---	---	---
27	Gonnosnò	---	---	---	---	---	---
28	Gonnostramatza	---	---	---	---	---	---
29	Laconi	1	-	-	1		
30	Magomadas	-	-	2	2	X	X
31	Marrubiu	1	-	1	2	X	
32	Masullas	---	---	---	---	---	---
33	Milis	1	-	-	1	X	
34	Modolo	---	---	---	---	---	---
35	Mogorella	---	---	---	---	---	---



36	Mogoro	---	---	---	---	---	---
37	Montresta	---	---	---	---	---	---
38	Morgongiori	2	-	-	2	X	
39	Narbolia	3	1	3	7	X	X
40	Neoneli	2	1	0	3		
41	Norbello	---	---	---	---	---	---
42	Nughedu S. Vittoria	---	---	---	---	---	---
43	Nurachi	4	1	5	10	X	X
44	Nureci	---	---	---	---	---	---
45	Ollastra Simaxis	---	---	---	---	---	---
46	Oristano	5	3	8	16	X	X
47	Palmas Arborea	4	-	-	4	X	
48	Pau	---	---	---	---	---	---
49	Paulilatino	-	-	8	8		
50	Pompu	---	---	---	---	---	---
51	Riola Sardo	8	1	3	12	X	X
52	Ruinas	---	---	---	---	---	---
53	S. Nicolò Arcidano	1	-	-	1	X	
54	San Vero Milis	11	1	9	21	X	X
55	Sagama	1	-	1	2		
56	Samugheo	4	2	0	6		
57	Santa Giusta	3	1	2	6	X	X
58	Santu Lussurgiu	4	-	-	4	X	
59	Scano Montiferru	2	-	-	2	X	
60	Sedilo	---	---	---	---	---	---
61	Seneghe	-	-	1	1	X	
62	Senis	---	---	---	---	---	---
63	Sennariolo	2	-	-	2	X	
64	Siamaggiore	2	1	1	4	X	
65	Siamanna	---	---	---	---	---	---
66	Siapiccia	---	---	---	---	---	---
67	Simala	---	---	---	---	---	---
68	Simaxis	4	-	2	6	X	
69	Sini	1	-	-	1		
70	Siris	---	---	---	---	---	---
71	Soddi	---	---	---	---	---	---
72	Solarussa	---	---	---	---	---	---
73	Sorradile	---	---	---	---	---	---
74	Suni	1	-	-	1	X	
75	Tadasuni	---	---	---	---	---	---
76	Terralba	1	-	-	1	X	X
77	Tinnura	---	---	---	---	---	---
78	Tramatza	1	-	-	1	X	
79	Tresnuraghes	3	1	6	10	X	X
80	Ula Tirso	1	-	-	1		
81	Uras	2	-	-	2	X	
82	Usellus	1	-	-	1		
83	Villa Sant'Antonio	---	---	---	---	---	---
84	Villanova	---	---	---	---	---	---

85	Villaurbana	1	1	0	2		
86	Villaverde	---	---	---	---	---	---
87	Zeddiani	1	-	1	2	X	
88	Zerfaliu	1	-	-	1	X	
<b>Totale</b>		<b>119</b>	<b>18</b>	<b>95</b>	<b>232</b>	<b>32</b>	<b>14</b>

**Tavola 6.1 Provincia di Oristano**

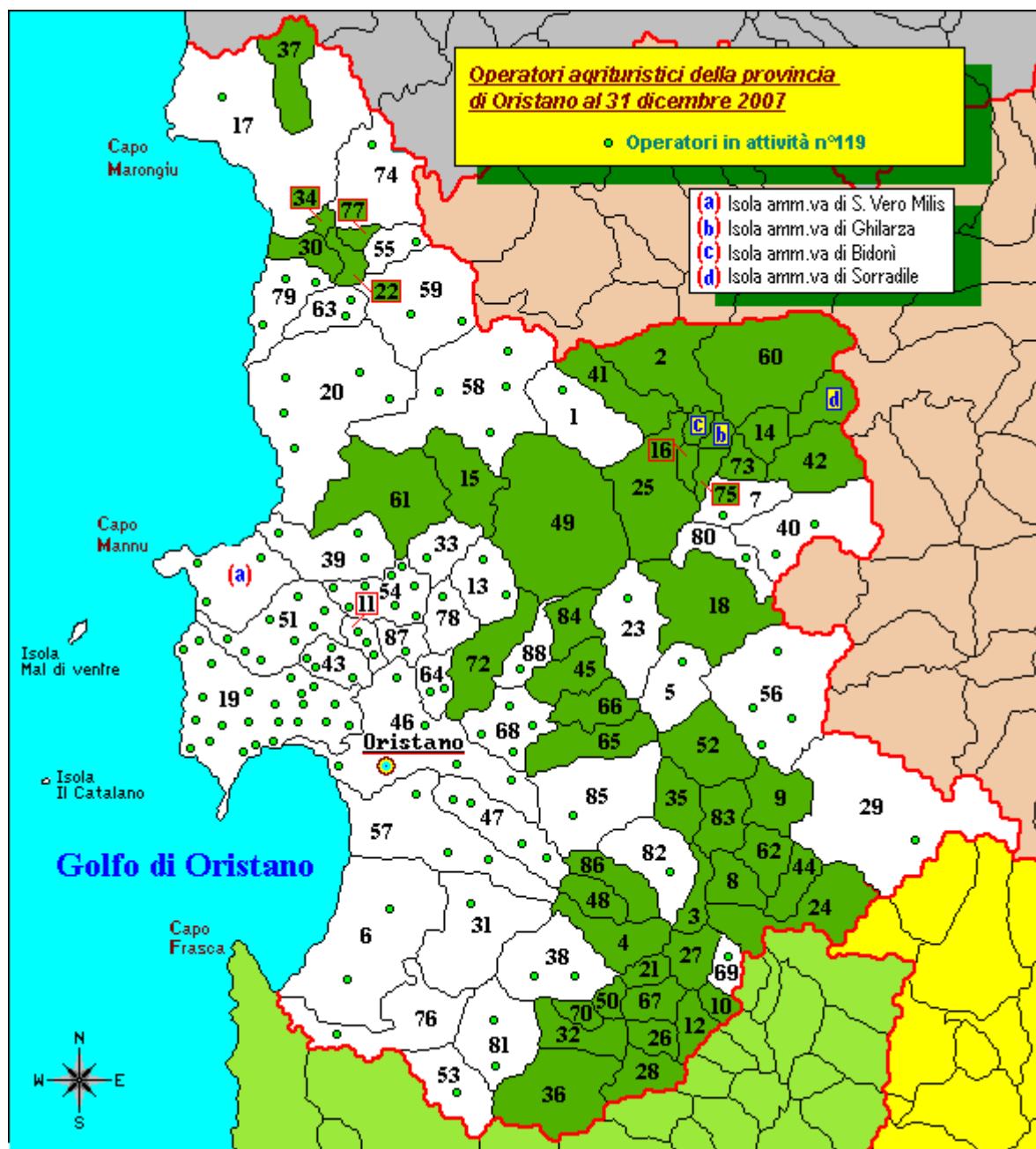

## 7.1 Provincia di Olbia Tempio

Nella provincia di Olbia Tempio figurano 147 aziende. Nel solo comune di Olbia sono presenti 24 operatori; è di rilevante interesse il dato riguardante Padru che, pur in ambito di paesaggio costiero, non rientra nella fascia costiera vera e propria ma, nonostante ciò, conta ben 18 agriturismi (come Arzachena). Al contrario, l'attività agrituristica è poco sviluppata nel comune costiero di Badesi e nell'isola di La Maddalena che, coi comuni interni di Calangianus e Buddusò, hanno una sola azienda presente sul proprio territorio. Interessante anche il dato riguardante gli operatori che hanno cessato l'attività: dal 1986 a oggi, su 64 aziende interessate, 33 continuano ad operare in seguito alla voltura dell'autorizzazione ad altro imprenditore agricolo (quasi sempre facente parte dello stesso nucleo familiare) o della reinscrizione del medesimo imprenditore. Da notare inoltre che, **delle 31 aziende definitivamente chiuse, solo 1 svolgeva l'attività in locali ubicati in paese**. In base alle Norme Tecniche d'attuazione al Piano Paesaggistico Regionale che individuano gli ambiti di paesaggio, 18 dei 24 comuni di questa provincia in cui sono presenti aziende agrituristiche rientrano nell'ambito del paesaggio costiero e, di essi, 11 rientrano per intero nella fascia costiera propriamente detta come evidenziato dalla tabella n°7.1.

**Tabella 7.1 Provincia di Olbia Tempio**

Numero identif.	Nome del Comune	Operatori in attività A	Autorizzazioni volturate e reinscrizioni B	Operatori non più in attività C	Totale Iscritti Albo (A+B+C)	Ambito paesaggio costiero	Fascia costiera
1	Aggius	2	-	-	2	X	
2	Aglientu	11	2	5	18	X	X
3	Alà dei Sardi	---	---	---	---	---	---
4	Arzachena	18	-	2	20	X	X
5	Badesi	1	-	-	1	X	X
6	Berchidda	3	1	0	4		
7	Bortigiadas	1	-	2	3		
8	Buddusò	1	-	-	1		
9	Budoni	4	2	1	7	X	X
10	Calangianus	1	-	1	2		
11	Golfo aranci	---	---	---	---	---	---
12	La Maddalena	1	1	0	2	X	X
13	Loiri Porto S. Paolo	9	3	2	14	X	X
14	Luogosanto	7	3	0	10	X	
15	Luras	2	-	1	3		
16	Monti	7	2	0	9	X	
17	Olbia	24	6	6	36	X	X
18	Oschiri	2	1	1	4		
19	Padru	18	6	1	25	X	
20	Palau	2	1	2	5	X	X
21	S. Antonio Gallura	4	-	-	4	X	
22	San Teodoro	7	1	0	8	X	X
23	S. Teresa Gallura	4	2	2	8	X	X
24	Telti	7	-	3	10	X	

25	Tempio Pausania	8	1	2	11	X	
26	Trinità d'A./Vignola	3	1	-	4	X	X
<b>Totale</b>		<b>147</b>	<b>33</b>	<b>31</b>	<b>211</b>	<b>18</b>	<b>11</b>

**Tavola 7.1 Provincia di Olbia Tempio**

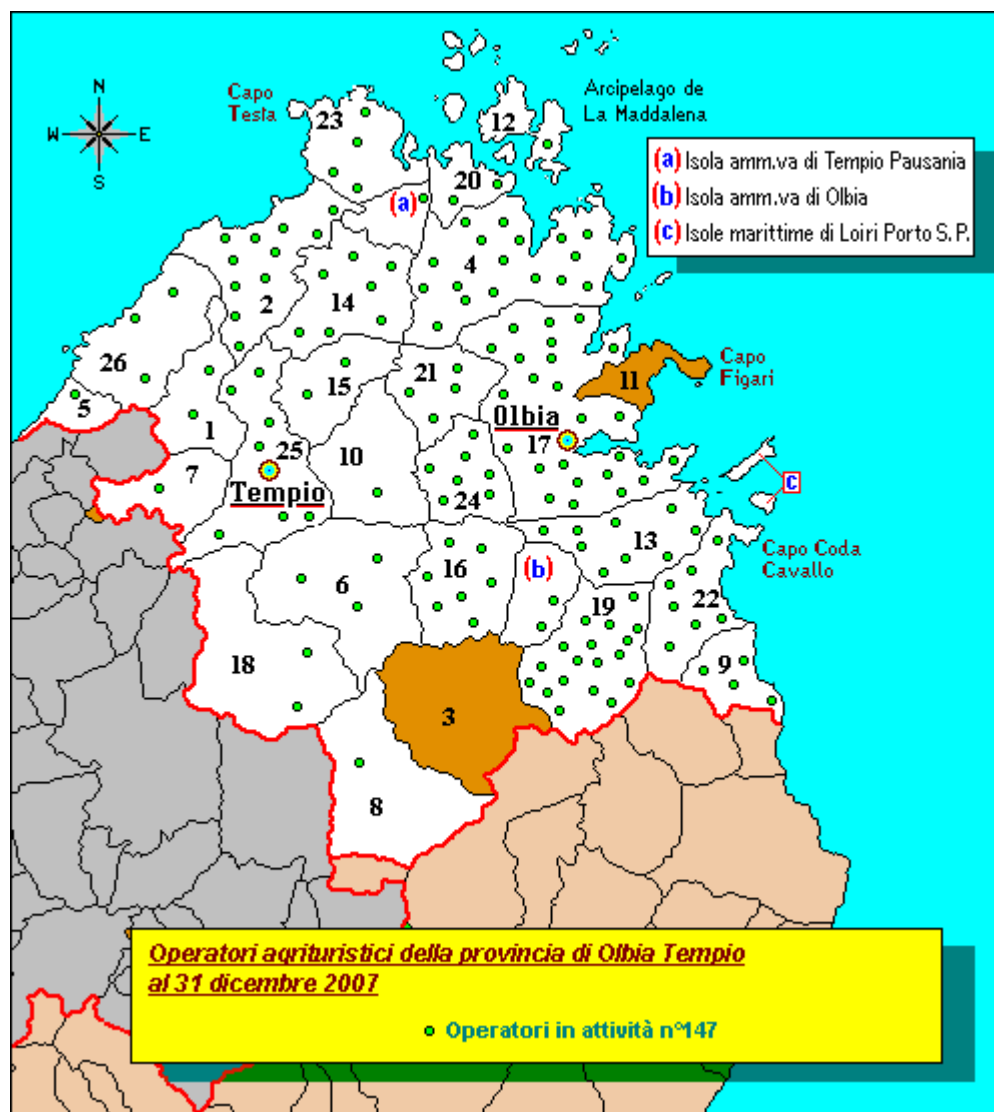

## 8.1 Provincia di Sassari

Nel territorio della provincia di Sassari sono presenti 135 aziende. I comuni di Sassari ed Alghero hanno il maggior numero di aziende, rispettivamente 36 e 32 e da soli totalizzano più della metà delle strutture presenti nella provincia. Fatta eccezione per Nulvi ove hanno sede 7 aziende, gran parte dei comuni dell'entroterra presentano una sola azienda. Interessanti, anche in questa provincia, i dati riguardanti gli operatori che hanno cessato l'attività: dal 1986 a oggi, su 66 aziende interessate, 18 continuano ad operare in seguito alla voltura dell'autorizzazione ad altro imprenditore agricolo (quasi sempre facente parte dello stesso nucleo familiare) o della reiscrizione del medesimo imprenditore. Da notare inoltre che, **delle 48**

aziende definitivamente chiuse, ben 10 svolgevano l'attività in locali ubicati in paese e che, in altri 13 casi gli operatori, al momento della cessazione dell'attività, avevano più di 70 anni. In base alle Norme Tecniche d'attuazione al Piano Paesaggistico Regionale che individuano gli ambiti di paesaggio, 19 dei 41 comuni di questa provincia in cui sono presenti aziende agrituristiche rientrano nell'ambito del paesaggio costiero e, di essi, 10 rientrano per intero nella fascia costiera propriamente detta come evidenziato dalla tabella n°8.1.

**Tabella 8.1 Provincia di Sassari**

Numero identif.	Nome del Comune	Operatori in attività A	Autorizzazioni volturate e reiscrizioni B	Operatori non più in attività C	Totale Iscritti Albo (A+B+C)	Ambito paesaggio costiero	Fascia costiera
1	Alghero	32	8	8	48	X	X
2	Anela	2	-	-	2		
3	Ardara	---	---	---	---	---	---
4	Banari	---	---	---	---	---	---
5	Benetutti	1	-	-	1		
6	Bessude	1	-	-	1		
7	Bonnanaro	-	-	1	1		
8	Bono	1	-	-	1		
9	Bonorva	1	-	-	1		
10	Borutta	---	---	---	---	---	---
11	Bottidda	2	-	-	2		
12	Bultei	3	-	-	3		
13	Bulzi	---	---	---	---	---	---
14	Burgos	-	1	4	5		
15	Cargeghe	---	---	---	---	---	---
16	Castelsardo	1	-	-	1	X	X
17	Cheremule	---	---	---	---	---	---
18	Chiamonti	3	-	-	3		
19	Codrongianus	---	---	---	---	---	---
20	Cossoine	---	---	---	---	---	---
21	Erula	1	-	-	1		
22	Esporlatu	1	-	-	1		
23	Florinas	1	-	-	1		
24	Giave	---	---	---	---	---	---
25	Illorai	2	-	-	2		
26	Ittireddu	---	---	---	---	---	---
27	Ittiri	1	-	-	1	X	
28	Laerru	---	---	---	---	---	---
29	Mara	---	---	---	---	---	---
30	Martis	3	1	0	4		
31	Monteleone R. D.	---	---	---	---	---	---
32	Mores	1	-	-	1		
33	Muros	---	---	---	---	---	---
34	Nughedu S. Nicolò	-	-	1	1		
35	Nule	1	-	-	1		
36	Nulvi	7	1	0	8		
37	Olmedo	3	-	-	3	X	

38	Osilo	1	-	-	1	X	
39	Ossi	---	---	---	---	---	---
40	Ozieri	1	-	2	3		
41	Padria	1	-	-	1	X	
42	Pattada	2	-	1	3		
43	Perfugas	2	-	1	3		
44	Ploaghe	1	-	-	1		
45	Portotorres	1	-	1	2	X	X
46	Pozzomaggiore	1	-	-	1		
47	Putifigari	1	-	2	3	X	
48	Romana	1	-	-	1	X	
49	S. Maria Coghinas	2	-	-	2	X	X
50	Sassari	36	5	15	56	X	X
51	Sedini	1	-	-	1	X	X
52	Semestene	---	---	---	---	---	---
53	Sennori	1	-	1	2	X	
54	Siligo	---	---	---	---	---	---
55	Sorso	---	---	---	---	---	---
56	Stintino	3	1	0	4	X	X
57	Tergu	2	-	10	12	X	
58	Thiesi	1	1	0	2	X	
59	Tissi	1	-	-	1		
60	Torralba	---	---	---	---	---	---
61	Tula	3	-	-	3		
62	Uri	---	---	---	---	---	---
63	Usini	---	---	---	---	---	---
64	Valledoria	3	-	-	3	X	X
65	Viddalba	-	-	1	1	X	X
66	Villanova Montel.	2	-	-	2	X	X
<b>Totale</b>		<b>135</b>	<b>18</b>	<b>48</b>	<b>201</b>	<b>19</b>	<b>10</b>

Tavola 8.1 Provincia di Sassari

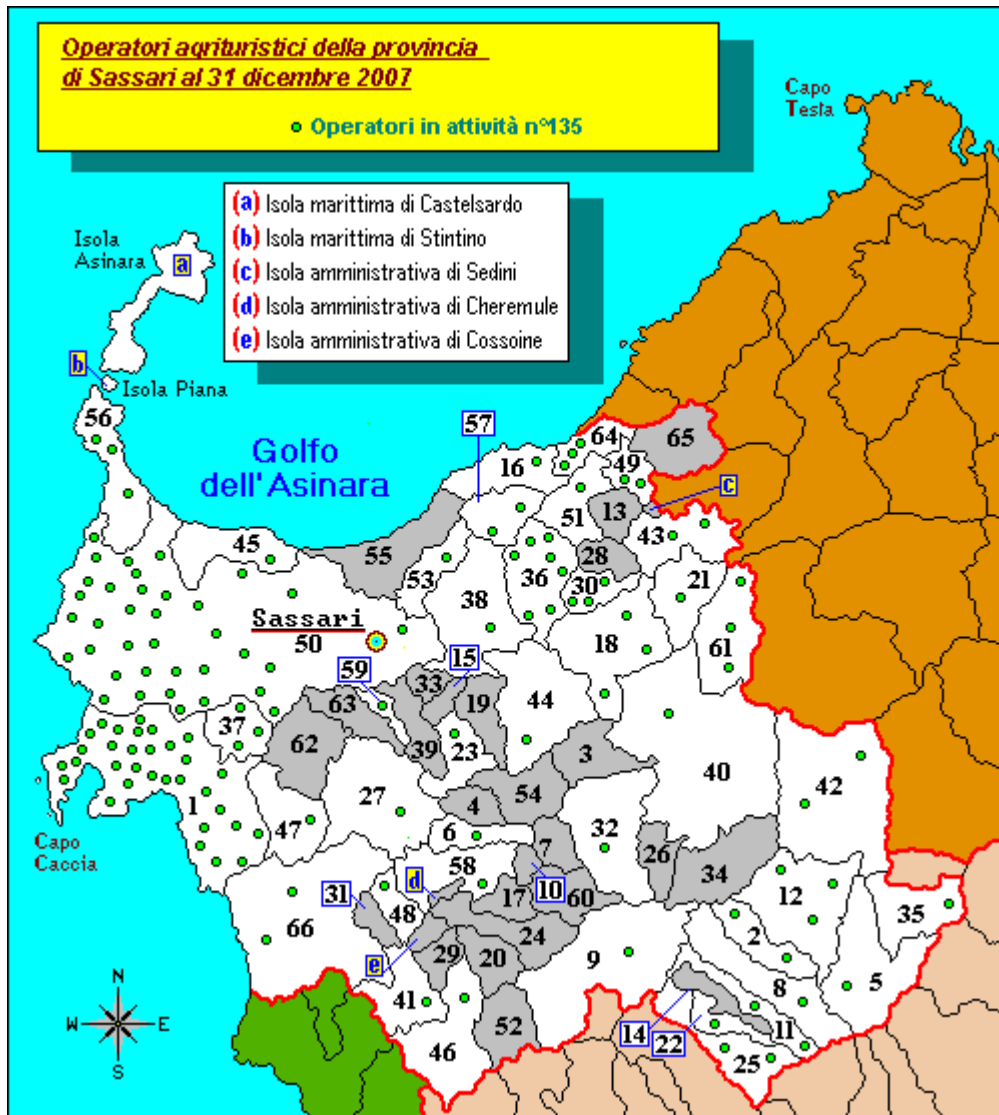

Descrizione tipologia di attività agrituristiche	PROVINCE																Sardegna	
	Cagliari		Carbonia Iglesias		Medio Campidano		Nuoro		Ogliastra		Oristano		Olbia Tempio		Sassari			
	n°	%	n°	%	n°	%	n°	%	n°	%	n°	%	n°	%	n°	%	n°	%
Né alloggio né ristorazione ma altre attività agrituristiche	3	3	--	--	--	--	1	0,8	1	4,2	1	0,8	1	0,7	--	--	7	1
Solo alloggio in azienda	9	9	2	6	2	5,3	4	3,2	2	8,4	6	5,1	39	26,5	20	14,8	84	11,7
Solo ristorazione in azienda	29	29	2	6	7	18,4	27	21,8	10	41,6	8	6,8	38	25,8	24	17,8	145	20,1
Sia alloggio e sia ristorazione in azienda	56	56	27	82	27	71,1	76	61,3	10	41,6	75	63	64	43,5	86	63,8	421	58,5
Solo alloggio in paese	--	--	--	--	1	2,6	2	1,6	--	--	1	0,8	--	--	1	0,7	5	0,7
Solo ristorazione in paese	1	1	--	--	--	--	--	--	--	--	1	0,8	1	0,7	--	--	3	0,4
Sia alloggio e sia ristorazione in paese	1	1	2	6	1	2,6	7	5,7	1	4,2	24	20,3	2	1,4	3	2,2	41	5,7
Solo alloggio (sia in azienda che in paese)	--	--	--	--	--	--	2	1,6	--	--	--	--	--	--	--	--	2	0,3
Solo ristorazione (sia in azienda che in paese)	--	--	--	--	--	--	--	--	--	--	--	--	--	--	--	--	--	--
Sia allogg. e sia ristoraz. (sia in azienda che in paese)	--	--	--	--	--	--	1	0,8	--	--	1	0,8	1	0,7	--	--	3	0,4
Alloggio solo in azienda e ristorazione solo in paese	--	--	--	--	--	--	--	--	--	--	--	--	--	--	--	--	--	--
Alloggio solo in paese e ristorazione solo in azienda	--	--	--	--	--	--	1	0,8	--	--	1	0,8	--	--	1	0,7	3	0,4
Allogg. solo in azienda e ristor. (sia in azienda che in paese)	--	--	--	--	--	--	--	--	--	--	--	--	--	--	--	--	--	--
Allogg. solo in paese e ristor. (sia in azienda che in paese)	1	1	--	--	--	--	--	--	--	--	--	--	--	--	--	--	1	0,1
Allogg. (sia in azie. che in pae.) e ristorazione solo in azienda	--	--	--	--	--	--	3	2,4	--	--	1	0,8	1	0,7	--	--	5	0,7
Allogg. (sia in azie. che in pae.) e ristorazione solo in paese	--	--	--	--	--	--	--	--	--	--	--	--	--	--	--	--	--	--
<b>Totale aziende</b>	<b>100</b>	<b>100</b>	<b>33</b>	<b>100</b>	<b>38</b>	<b>100</b>	<b>124</b>	<b>100</b>	<b>24</b>	<b>100</b>	<b>119</b>	<b>100</b>	<b>147</b>	<b>100</b>	<b>135</b>	<b>100</b>	<b>720</b>	<b>100</b>

**Tabella n°9: tipologia di attività agrituristiche**



Tipologia d'alloggio	PROVINCE																Sardegna
	Cagliari		Carbonia Iglesias		Medio Campidano		Nuoro		Ogliastra		Oristano		Olbia Tempio		Sassari		
	n°	%	n°	%	n°	%	n°	%	n°	%	n°	%	n°	%	n°	%	
Camera singola	70	16,7	17	4,1	41	9,7	46	10,9	9	2,1	77	18,3	81	19,2	80	19	421
n° letti camera singola	70	16,7	17	4,1	41	9,7	46	10,9	9	2,1	77	18,3	81	19,2	80	19	421
Camera doppia	215	10,1	129	6,1	114	5,4	337	15,9	54	2,5	451	21,3	413	19,5	409	19,2	2122
n° letti camera doppia	430	10,1	258	6,1	228	5,4	674	15,9	108	2,5	902	21,3	826	19,5	818	19,2	4244
Camera tripla	30	13,3	9	4	8	3,6	60	26,7	7	3,1	41	18,2	39	17,3	31	13,8	225
n° letti camera tripla	90	13,3	27	4	24	3,6	180	26,7	21	3,1	123	18,2	117	17,3	93	13,8	675
Camera quadrupla	3	5	3	5	5	8,3	13	21,7	0	0	9	15	9	15	18	30	60
n°letti camera quadrupla	12	5	12	5	20	8,8	52	21,7	0	0	36	15	36	15	72	30	240
<b>Totale letti</b>	<b>602</b>	<b>10,7</b>	<b>314</b>	<b>5,6</b>	<b>313</b>	<b>5,6</b>	<b>952</b>	<b>17,1</b>	<b>138</b>	<b>2,5</b>	<b>1138</b>	<b>20,4</b>	<b>1060</b>	<b>19</b>	<b>1063</b>	<b>19,1</b>	<b>5580</b>
Piazzole agrituristiche	53	12,6	10	2,4	--	--	148	35,3	31	7,4	92	22	46	11	39	9,3	419
<b>n° campeggiatori</b>	<b>159</b>	<b>12,9</b>	<b>28</b>	<b>2,3</b>	<b>--</b>	<b>--</b>	<b>450</b>	<b>36,5</b>	<b>77</b>	<b>6,2</b>	<b>270</b>	<b>22</b>	<b>135</b>	<b>11</b>	<b>112</b>	<b>9,1</b>	<b>1231</b>
<b>n° coperti</b>	<b>6678</b>	<b>14,5</b>	<b>2353</b>	<b>5,1</b>	<b>2594</b>	<b>5,6</b>	<b>9163</b>	<b>19,9</b>	<b>1435</b>	<b>3,1</b>	<b>8144</b>	<b>17,7</b>	<b>7991</b>	<b>17,4</b>	<b>7671</b>	<b>16,7</b>	<b>46029</b>

**Tabella n°10: tipologie d'alloggio**



Grafico n°1: operatori in attività



Grafico n°2: operatori cessati dall'attività

**Aziende che offrono la degustazione e la vendita dei prodotti agricoli aziendali  
(al 31 dicembre 2007)**

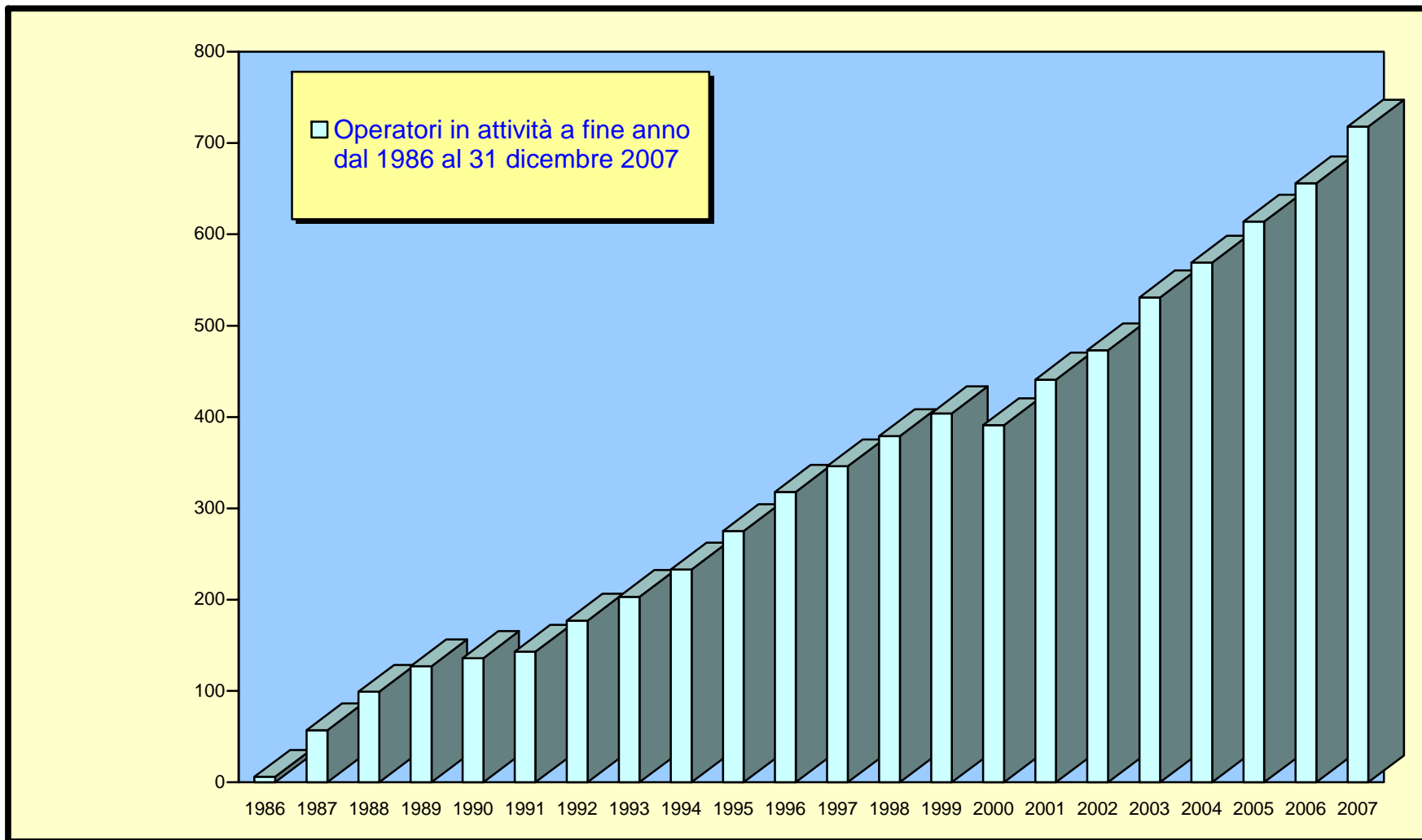

Grafico n°3: operatori che offrono degustazione e vendita dei prodotti aziendali

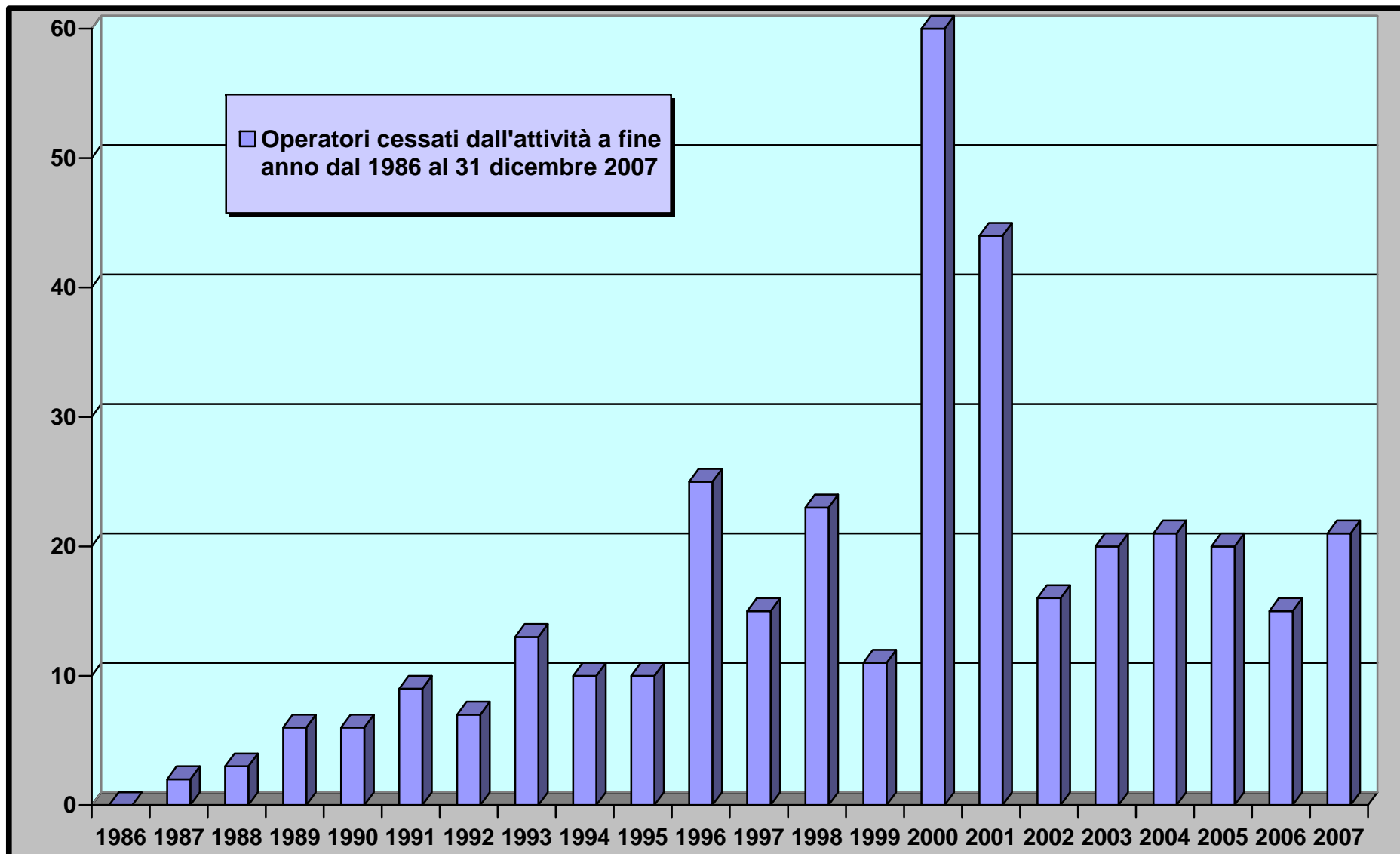
**Aziende che offrono ospitalità in camera  
(al 31 dicembre 2007)**

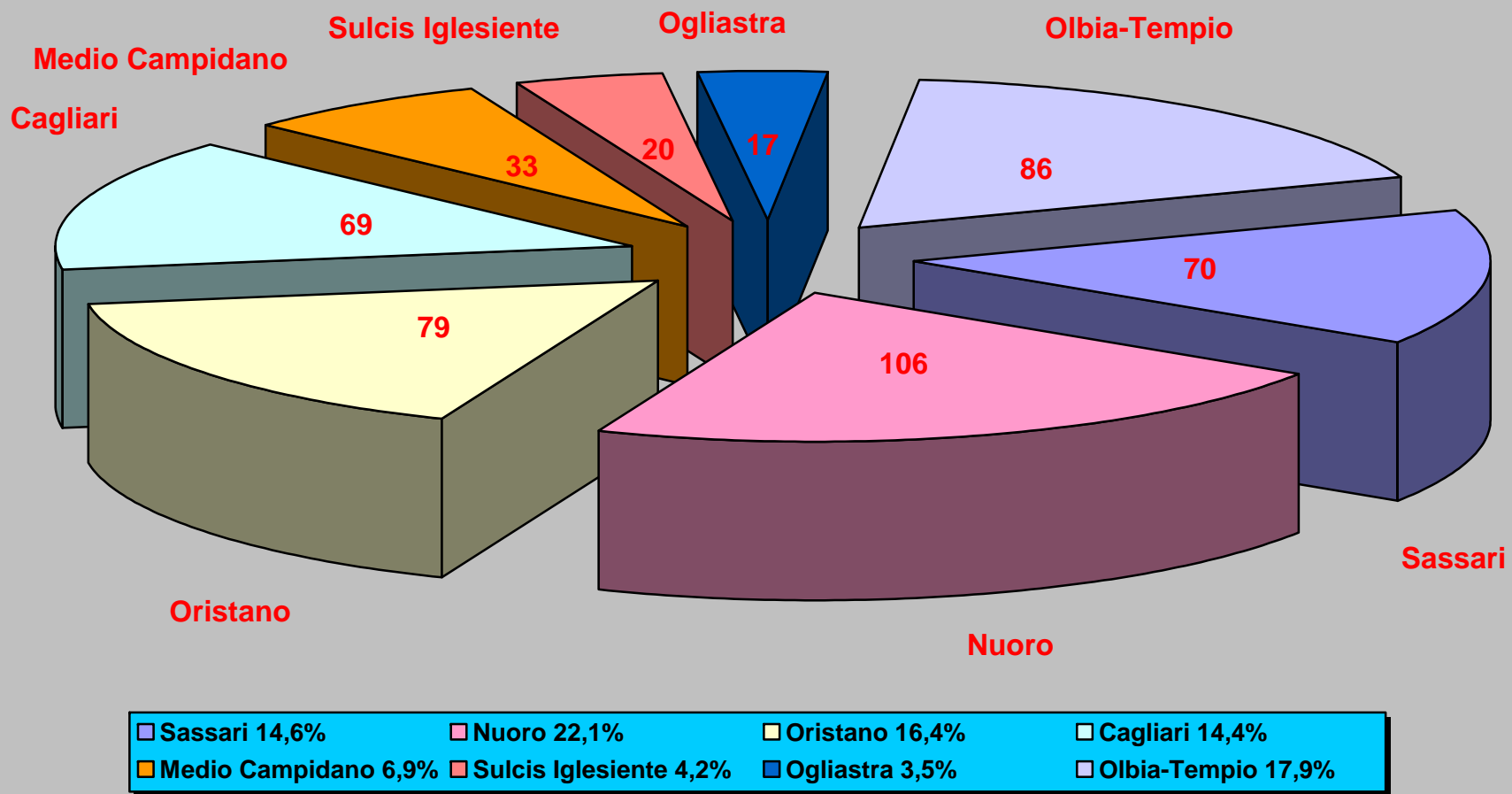

Grafico n°4: operatori che offrono ospitalità in camera

**Distribuzione per provincia delle Aziende che offrono il servizio di ristorazione  
(al 31 dicembre 2007)**

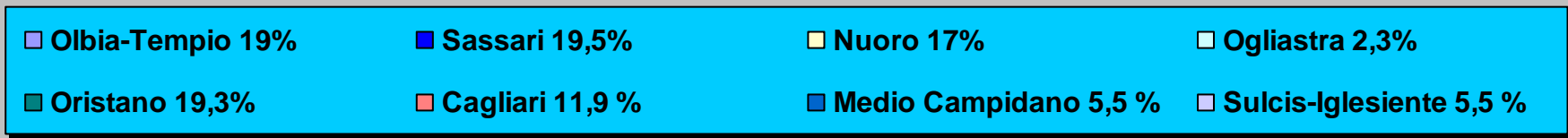
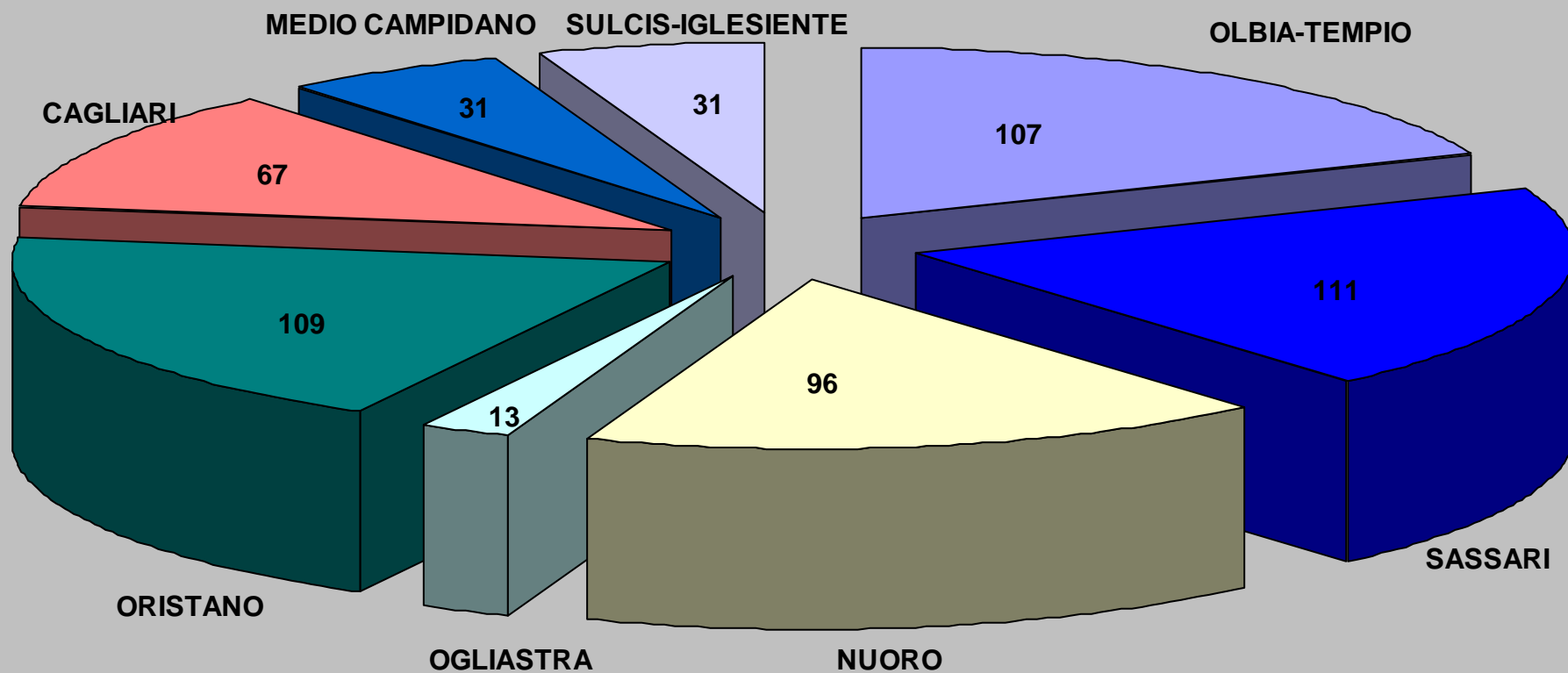
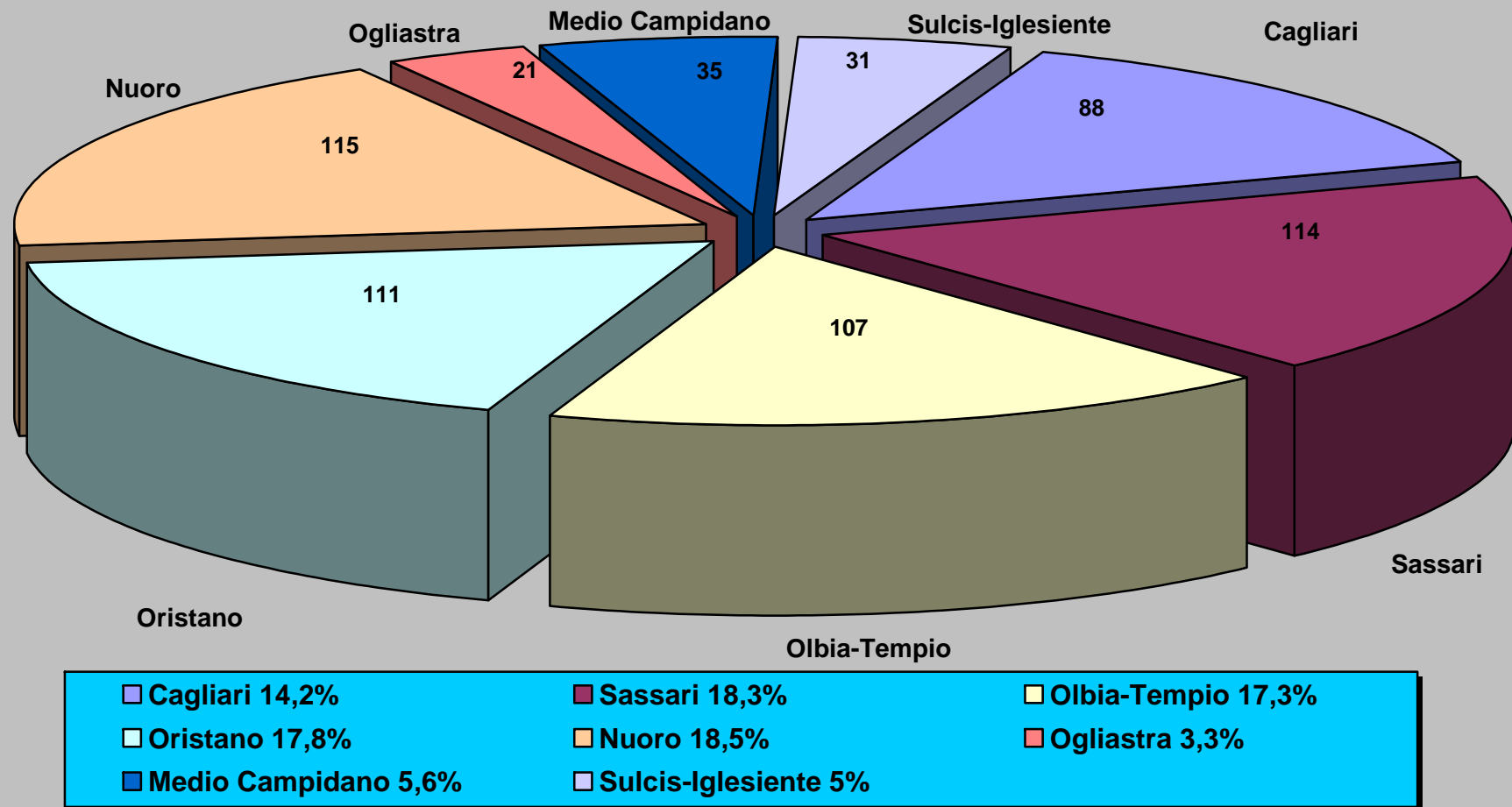

Grafico n°5: operatori che offrono il servizio di ristorazione