

# **PIANO LOCALE DEI SERVIZI ALLA PERSONA ANNI 2007-2009**

## **AMBITO NORD-EST SARDEGNA**

### **Ambito Territoriale:**

**Provincia di Olbia-Tempio, Azienda ASL n. 2, Comuni di Aggius, Aglientu, Alà dei Sardi, Arzachena, Badesi, Berchidda, Bortigiadas, Buddusò, Budoni, Calangianus, Golfo Aranci, La Maddalena, Loiri Porto San Paolo, Luogosanto, Luras, Monti, Olbia, Oschiri, Padru, Palau, Sant'Antonio di Gallura, San Teodoro, Santa Teresa Gallura, Telti, Tempio Pausania, Trinità D'Agultu e Vignola.**

## INDICE

### **PREMESSA**

Riferimenti legislativi

Gruppo Tecnico di Plus

Obiettivi del Piano Locale Unitario dei Servizi alla Persona ( Plus)

### **Capitolo 1 – Il Profilo d'Ambito**

- Introduzione
- 1 Analisi del Territorio
- 1.1 Popolazione e dinamica demografica
- 1.2 La struttura dell'età della popolazione
- 1.3 Struttura del mercato del lavoro
- 1.4 Struttura della famiglia
- 1.5 Sistema Scolastico
- 1.6 Problematiche sanitarie a rilevanza sociale
- 1.7 Il sistema dei trasporti

### **Capitolo 2 – Il sistema dell'offerta dei Servizi Sociali Comunali dell'Ambito**

- 2 Il sistema dell'offerta dei Servizi Sociali Comunali dell'Ambito
- 2.1 Interventi e servizi a favore dei minori
- 2.2 Interventi e servizi a favore degli anziani
- 2.3 Interventi e servizi a favore dei diversamente abili
- 2.4 Interventi e servizi diversi rivolti a cittadini in situazione di svantaggio
- 2.5 Comunicazione ed innovazione tecnologica

### **Capitolo 3 – Il Servizi Sanitari ASL n. 2**

- 3 Fini Istituzionali
- 3.1 Assistenza distrettuale
- 3.2 Medicina generale e Pediatria
- 3.3 Specialisti convenzionati
- 3.4 Assistenza protesica
- 3.5 Assistenza Sanitaria Integrativa
- 3.6 Riabilitazione
- 3.7 Assistenza farmaceutica - Assistenza territoriale
- 3.8 Schede riepilogative dei servizi aziendali

### **Capitolo 4 – La Programmazione ordinaria 2007-2009 dei 26 Comuni dell'ambito**

- 4.1 Comune di Aggius
- 4.2 Comune di Aglientu
- 4.3 Comune di Alà dei Sardi
- 4.4 Comune di Arzachena
- 4.5 Comune di Badesi
- 4.6 Comune di Berchidda
- 4.7 Comune di Bortigiadas
- 4.8 Comune di Buddusò
- 4.9 Comune di Budoni
- 4.10 Comune di Calangianus
- 4.11 Comune di Golfo Aranci
- 4.12 Comune di La Maddalena

4.13	Comune di Loiri Porto San Paolo
4.14	Comune di Luogosanto
4.15	Comune di Luras
4.16	Comune di Monti
4.17	Comune di Olbia
4.18	Comune di Oschiri
4.19	Comune di Padru
4.20	Comune di Palau
4.21	Comune di SanTeodoro
4.22	Comune di Santa Teresa Gallura
4.23	Comune di Sant'Antonio di Gallura
4.24	Comune di Telti
4.25	Comune di Tempio Pausania
4.26	Comune di Trinità D'Agultu

## **Capitolo 5. La Programmazione ASL e della Provincia Olbia – Tempio. Anno 2007**

	Programmazione ASL: azioni adottate ed azioni in corso per raggiungere gli
5.1	obiettivi
5.2	La programmazione della Provincia Olbia – Tempio

## **Capitolo 6. Gestione Associata Socio-Sanitaria - I servizi proposti dal GtP**

	Premessa
6.1	Progetto di ricerca Sociologica
6.1.1	<i>Indagine sulla condizione minorile nell'ambito della provincia di Olbia-Tempio</i>
	<i>Indagine sulla disabilità e sull'handicap nell'ambito della Provincia di Olbia-Tempio</i>
6.1.2	<i>Tempio</i>
6.2	Sistema Educativo Integrato di Ambito
6.3	Formazione rivolta alle Associazioni di Volontariato
6.4	<i>Progetto Interistituzionale Affidamento Familiare</i>
6.5	Piano Finanziario Gestione Associata PLUS 2007
6.6	L'integrazione socio-sanitaria
6.7	La gestione associata socio-sanitaria
6.8	Le forme di gestione
6.8.1	<i>Analisi delle forme giuridiche di gestione maggiormente diffuse</i>
	<i>Tipologia di gestione dei piani di zona nelle realtà più rappresentative su base nazionale</i>
6.8.2	<i>PLUS d'ambito del Nord-Est Sardegna - Analisi delle forme di gestione più idonee</i>
6.8.3	<i>idonee</i>

## **Capitolo 7 Gestione Associata – Gli attori Sociali**

7.1	Introduzione: Gli Attori Sociali
7.2	Progetti presentati ed approvati
7.3	Piano Finanziario

## **Capitolo 8 La Legge 285/97**

8.1	Contrasto alla violenza e all'abuso sessuale
8.2	Centro per la mediazione pacifica dei conflitti
8.3	Infanzia e adolescenza in Goceano e Logudoro
8.4	Progetto infanzia e adolescenza in Logudoro "Servizio integrato multifunzionale"

## **Capitolo 9 - I Patti per il Sociale**

**Capitolo 10 – La programmazione finanziaria**

10 Il piano finanziario del Plus

**Allegati**

"A" Bando pubblico destinato ai soggetti sociali solidali presenti e attivi nel territorio  
"B" L'accordo di Programma

**Premessa****Riferimenti Normativi**

La legge n° 328 /2000 ha apportato una grande innovazione nel campo dei Servizi Sociali evidenziando che i servizi sociali siano da intendersi come “prestazione di servizi gratuiti ed a pagamento e prestazioni economiche al fine di rimuovere e superare tutte le difficoltà socio-economiche che i cittadini possono incontrare nel percorso della propria esistenza”. Nell’ottica di questa nuova concezione di welfare, una importante novità è quella di aver delineato un “Welfare plurale” che vede i poteri e le responsabilità condivise e, soprattutto, il coinvolgimento di tutti i soggetti pubblici e privati che hanno un ruolo fondamentale nella progettazione e realizzazione dei servizi.

I soggetti pubblici coinvolti nella programmazione, progettazione e realizzazione di un sistema integrato di servizi socio-sanitari, ognuno per quanto è di propria competenza, sono: Comuni, Province e Regione, nonché, a garanzia della ulteriore tutela dei diritti dei cittadini, i soggetti del privato sociale (Terzo Settore ), le organizzazioni sindacali, gli altri enti ed istituzioni pubbliche (Scuole, ASL, Ministero di Grazia e Giustizia – Servizio Sociale Adulti e Servizio Sociale Minori ecc.).

La nuova normativa, quindi, ha stabilito come condizione essenziale per poter operare il rispetto del *principio di sussidiarietà* , da intendersi non come divisione rigida delle competenze ma come il convergere di molteplici e diverse abilità e risorse su una medesima problematica sociale.

La Legge n° 328/2000 ha soprattutto inteso guidare i Comuni verso una gestione associata dei servizi, al fine di costruire un sistema integrato di servizi sociali che possa coniugare tra loro i seguenti principi fondamentali:

- a) solidarietà ed efficienza;
- b) efficacia ed economicità;
- c) qualità degli interventi e loro razionalizzazione.

Emerge, con maggiore evidenza, il ruolo centrale e peculiare del Comune, titolare delle funzioni amministrative svolte a livello locale che partecipa alla programmazione regionale, poiché chiamato ad elaborare il Piano Sociale di Zona, garantendone l'attuazione, promuovendo la costituzione di accordi di programma e di rapporti con il Terzo Settore, Istituzioni Pubbliche ed Organizzazioni Sindacali, verificando e valutando i risultati ed i processi implementati.

### **Legge Regionale 23/2005**

La recente Legge Regionale n.23/2005 di recepimento della Legge Nazionale n.328/2000, riordina tutta la materia degli interventi e dei servizi sociali, abrogando la precedente legge regionale n.4/1988 e dettando nuovi criteri e linee d'indirizzo in materia. Restando salvi gli interventi di tutela quale quello dell'affidamento familiare, tale legge richiama tutte le istituzioni coinvolte alla progettazione e alla realizzazione integrata degli interventi, ponendo la collaborazione e l'integrazione quali doveri istituzionali imprescindibili per l'esercizio di funzioni complesse quale quelle in materia sociale.

La nuova programmazione unitaria ed integrata dei servizi alla persona, prevista dalla LR 23/2005, si propone di assicurare l'armonizzazione degli interventi e dei servizi sociali, sociosanitari e sanitari, attraverso la messa in rete delle istituzioni suddette.

Tuttavia la mancanza di coordinamento e messa in rete dei servizi e degli interventi rappresenta uno dei problemi annosi da risolvere per una gestione associata dei servizi socio-sanitari e per garantire i livelli essenziali di assistenza.

A tale coordinamento mira appunto il Plus che, anche grazie alla progettazione partecipata, deve consentire la costruzione di un sistema socio-sanitario al servizio delle persone.

### **Il Gruppo tecnico di Plus**

Il Gruppo Tecnico di Plus, che rappresenta lo strumento operativo per l'avvio e la predisposizione dei plus, nominato in sede di conferenza di servizi è così composto:

Dott. Domenico Mannironi (Rapp.della Provincia)

Dott. ssa Ida Flora Manca (Rapp. Asl)

Dott.ssa Giovanna Solinas (Rapp. Asl)

Dott.ssa Giulia Spano (Rapp. Comune/Olbia)

Dott. Matteo Sartor (Rapp. Comune/Olbia)

Dott.ssa Piera Sotgiu (Rapp. Comune/Tempio P.)

Dott.ssa Filomena Secchi (Rapp. Comune/Arzachena)

### **Obiettivi del Piano locale unitario dei servizi alle persone (Plus)**

Il Piano locale unitario dei servizi (Plus) è lo strumento di programmazione previsto dalla nuova legge regionale di riordino dei servizi alla persona. Grazie a tale strumento i diversi soggetti che concorrono a costruire la rete dei servizi alle persone di ciascun distretto (Azienda Usl, Comuni, Provincia, Attori professionali, Soggetti sociali e solidali, ecc.) insieme determinano obiettivi e priorità, programmano e dispongono in modo integrato gli interventi sociali, sanitari e sociosanitari, anche con il contributo diretto dei cittadini.

Il fine di tale processo è costruire una rete di interventi e di servizi che risponda ai reali bisogni dei cittadini in modo coordinato e armonico.

Il Plus promuove, infatti, a livello locale il sistema integrato dei servizi e degli interventi, valorizza le risorse di solidarietà e di auto aiuto, la condivisione delle responsabilità, individua le risorse e le potenzialità di sviluppo della comunità.

Il Plus è strumento di promozione dei livelli essenziali di assistenza e di tutela dei diritti della

popolazione in materia sociale e sanitaria, di responsabilizzazione dei cittadini e delle istituzioni, di coordinamento ed integrazione delle politiche sociali dei Comuni.

L'ambito territoriale di programmazione del Plus coincide, nel ns caso, con quello dell'intera Provincia Olbia-Tempio.

Il processo di programmazione per la stesura del Piano, determinato soprattutto da un'ampia partecipazione e coinvolgimento di tutte quelle forze sociali, impegnate nel costruire una società più vivibile a dimensione d'uomo, ha comportato una serie di passaggi necessari :

a) Raccogliere informazioni in relazione ai bisogni, prima del territorio comunale poi dell'ambito, rispetto agli obiettivi di priorità sociale indicati nel piano sociale regionale:

- 1) Responsabilità familiari (sostegno e aiuto alla persona e alla famiglia)
- 2) Politiche per i minori .Lotta all'abuso e maltrattamento
- 3) Persone anziane
- 4) Persone con disabilità
- 5) Dipendenze
- 6) Salute Mentale
- 7) Contrasto alla povertà

# PROFILO SOCIO-DEMOGRAFICO DELL'AMBITO NORD-EST SARDEGNA

## Introduzione

L'ambito territoriale in esame interessa il territorio del Nord Est Sardegna sul quale ricade il Piano Locale Unitario dei Servizi alla Persona (Plus) che coincide con i confini amministrati della Provincia di Olbia – Tempio e con i due Distretti Sanitari di Olbia e di Tempio Pausania di pertinenza dell'Azienda Sanitaria Locale n°2.

Con l'istituzione delle nuove province regionali il nord Sardegna ha visto radicalmente cambiare il proprio assetto amministrativo: in seguito alla legge regionale n. 9 del 2001 e successive integrazioni, è stata effettuata una nuova ripartizione del territorio della Regione Autonoma della Sardegna, che ha portato il numero delle province da quattro a otto. Le modifiche hanno assunto piena operatività a partire dal maggio 2005, quando si sono svolte le elezioni per rinnovare tutti i Consigli Provinciali.

I 26 comuni attribuiti a questa provincia dalla L.R. n°9 del 12/7/2001 sono:

- Provenienti dalla Provincia di Sassari n° 23: Aggius, Aglientu, Alà dei Sardi, Arzachena, Berchidda, Bortigiadas, Buddusò, Calangianus, Golfo Aranci, La Maddalena, Loiri Porto San Paolo, Luogosanto, Luras, Monti, Olbia, Oschiri, Padru, Palau, Sant'Antonio di Gallura, Santa Teresa Gallura, Telti, Tempio Pausania, Trinità d'Agultu e Vignola
- Provenienti dalla Provincia di Nuoro n°2: Budoni, e San Teodoro.

Con L.R. n° 10 del 13/10/2003 è stato assegnato a questa provincia anche il Comune di Badesi scorporandolo dalla Provincia di Sassari.

Il territorio di riferimento comprende la regione storica della Gallura, e si estende per circa 1.400 kmq costieri, dalla costa nord-orientale della Sardegna, a partire da Badesi Mare, passando per il lembo di terra sarda posto più a nord costituito dai comuni che si affacciano sulle Bocche di Bonifacio e dall'Arcipelago della Maddalena, fino alla Costa esposta a nord- est sul Mar Tirreno fino a Budoni. I bordi a sud e sud-ovest confinano con la Provincia di Sassari e con la Provincia di Nuoro e comprendono la parte settentrionale del Montacuto, una piccola parte della Baronia e il versante orientale del Lago del Coghinas.

La maggioranza dei comuni che compongono l'ambito sono di piccole dimensioni, infatti, come osservabile nella figura di seguito proposta, 22 municipalità su 26 hanno una popolazione inferiore ai 5.000 abitanti, tra questi 8 contano meno di 2.000 abitanti, 10 meno di 4.000 e altri quattro hanno una popolazione inferiore alle 5.000 unità. I comuni maggiori dell'area sono quattro, tra questi due hanno una popolazione inferiore ai 12.000 abitanti, uno inferiore ai 14.000 mentre un altro ha una popolazione inferiore ai 49.000 residenti. Questa regione che si estende per circa 3.397 kmq costituisce il 14,1% del territorio sardo.

**Figura I: Residenti nei Comuni della Provincia Olbia-Tempio.**

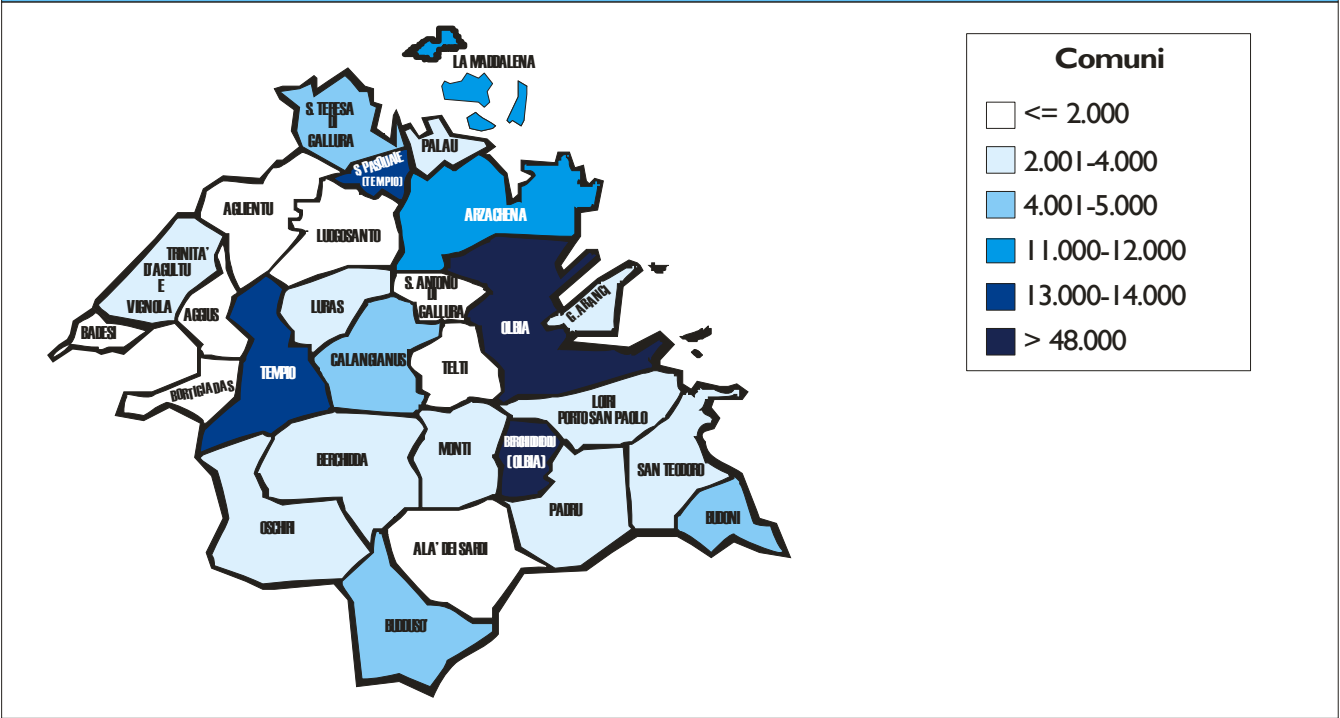

## 1 Analisi del territorio

## 1.1. Popolazione e dinamica demografica

Secondo i dati ufficiali diffusi dall'Istat sulla popolazione legale al 01 Gennaio 2005 la nuova Provincia Olbia-Tempio contava 143.921 residenti, ovvero l'8,7% della popolazione dell'intera Regione ed il 30,9% della popolazione che ricadeva nella precedente Provincia di Sassari.

Il territorio è caratterizzato da ridotta densità demografica e crescita costante della popolazione. Nel decennio intercorso tra i censimenti del 1991 e del 2001, la crescita complessiva è stata di 6.600 residenti contro i decrementi di 1.266 abitanti avvenuto in Provincia di Sassari e di 16.368 unità dell'intera popolazione regionale.

Questa positiva tendenza è frutto di caratterizzazioni molto diversificate nelle singole zone dell'area. La Gallura si compone, infatti, di molteplici realtà che interagiscono tra loro sottoforma di sistema.

I 26 comuni della Provincia Olbia-Tempio costituiscono il 45% dell'intero territorio che rientrava nei vecchi confini amministrativi della Provincia di Sassari, mentre la popolazione

di 143.921 persone costituisce il 30,4% dei residenti nei vecchi confini della Provincia di Sassari.

Nell'ambito di questa nuova Provincia il 42% del territorio ed oltre il 68% della popolazione convenivano nei 12 comuni costieri, tra questi Olbia con 376 Km<sup>2</sup> è il Comune più ampio in cui, tra l'altro, risiede oltre un terzo degli abitanti della Gallura.

### 1.1.1 Le tre realtà demografiche della Gallura

Dall'analisi delle variabili demografiche, emergono tre microaree comunali.

La prima area si estende lungo la costa orientale, da Santa Teresa di Gallura a Budoni e fa perno su Olbia quale principale centro demografico e produttivo. Si tratta di un territorio caratterizzato da **rapida crescita** demografica, che nell'ultimo trentennio ha conosciuto un rapido sviluppo trainato dal comparto turistico, il cui volano iniziale è stato la Costa Smeralda e attorno al quale si sono sviluppati i settori dei servizi, dell'edilizia e del trasporto marittimo e aereo. Questa è l'area di più recente sviluppo, più ricca di infrastrutture in cui si concentrano i principali servizi specializzati, polo d'attrazione per risorse finanziarie e imprenditoriali, per le opportunità d'occupazione, in cui persistono le migliori possibilità di ulteriore crescita.

La seconda area è caratterizzata da **crescita lenta** e include gli "storici" centri amministrativi e produttivi di Tempio e La Maddalena, Calangianus ed i tre Comuni che si affacciano sulla Costa Nord, Aglientu, Badesi e Trinità d'Agultu. I tre comuni costieri, pur essendo rimasti a lungo in disparte dai più importanti circuiti turistici isolani, sembrano ora in grado di sfruttare l'attrattiva offerta dal proprio litorale. In tutti questi Comuni la crescita della popolazione appare di scarso rilievo se paragonata a quella dei comuni del primo gruppo.

Il terzo gruppo è formato dai Comuni di piccole dimensioni che si concentrano nelle zone più interne dell'area. È caratterizzato da **decremento demografico** e bassa densità della popolazione, le attività industriali sono meno presenti e prevalgono l'agricoltura e la selvicoltura.

Tavola 1: Popolazione e superficie territoriale della Provincia Olbia-Tempio

COMUNI	Superficie in Km quadrati	Popolazione			Variazioni 1991 - 2001	Variazioni % 1991 - 2001	Variazioni 1981 - 2001	Variazioni % 1981 - 2001	Densità per Km	% Pop. Gallura
		1981	1991	2001						
Aggius	83,56	1781	1707	1686	-21	-1%	-95	-5%	20,2	1,22%
Aglientu	148,56	1086	1102	1093	-9	-1%	7	1%	7,4	0,79%
Alà dei Sardi	188,6	2219	2052	1949	-103	-5%	-270	-12%	10,3	1,41%
Arzachena	228,61	7998	9435	10730	1295	14%	2732	34%	46,9	7,76%
Berchidda	201,88	3374	3353	3177	-176	-5%	-197	-6%	15,7	2,30%
Badesi	30,71	1.700	1860	1.862	2	0%	162	10%	61	1,35%
Bortigiadas	76,76	1127	987	896	-91	-9%	-231	-20%	11,7	0,65%
Buddusò	217,97	6236	4225	4145	-80	-2%	-2091	-34%	19	3,00%
Calangianus	126,35	4505	4679	4642	-37	-1%	137	3%	36,7	3,36%

La Maddalena	49,37	11318	11048	11369	321	3%	51	0%	230,3	8,22%
Luogosanto	134,34	1972	1875	1825	-50	-3%	-147	-7%	13,6	1,32%
Luras	87,03	2701	2762	2660	-102	-4%	-41	-2%	30,6	1,92%
Monti	123,44	2547	2698	2440	-258	-10%	-107	-4%	19,8	1,76%
Olbia	376,1	30787	41095	45366	4271	10%	14579	47%	120,6	32,79%
Oschiri	216,07	3986	3900	3749	-151	-4%	-237	-6%	17,4	2,71%
Palau	44,38	2369	3169	3468	299	9%	1099	46%	78,1	2,51%
S. Teresa di Gallura	101,19	3752	4024	4349	325	8%	597	16%	43	3,14%
Tempio Pausania	213,69	13426	13899	13992	93	1%	566	4%	65,5	10,11%
Trinità d'A. e Vignola	136,43	1922	1971	2026	55	3%	104	5%	14,9	1,46%
Telti	84,64	1809	1922	1969	47	2%	160	9%	23,3	1,42%
Golfo Aranci	37,97	1822	1942	1961	19	1%	139	8%	51,6	1,42%
Loiri Porto S. Paolo	117,75	1849	2014	2214	200	10%	365	20%	18,8	1,60%
S. Antonio di Gallura	81,27	1570	1636	1625	-11	-1%	55	4%	20	1,17%
Padru	130		2142	2109	-33	-2%			16,2	1,52%
Budoni	55,9	3111	3650	3929	279	8%	818	26%	70,3	2,84%
San Teodoro	104,87	2028	2507	3103	596	24%	1075	53%	29,6	2,24%
<b>prov. OT</b>	<b>3.397,44</b>	<b>116.995</b>	<b>131.654</b>	<b>138.334</b>	<b>6.680</b>	<b>5%</b>	<b>19.230,00</b>	<b>16%</b>	<b>40,72</b>	<b>100%</b>
Di cui costieri	1.431,84	69.742	83.817	91.470	7.653	9%	21.728,00	31%	63,88	66,12%
Prov. Di Sassari	7.519,91	433842	454904	453628	-1276	0%	19786	5%	60,3	
Totale Regione	24.089,72	1.594.175	1.648.248	1.631.880	-16368	-1%	37705	2%	67,7	

Fonte: nostre elaborazioni su dati Istat del 14° censimento della popolazione e delle abitazioni.

Mentre i comuni dell'interno sono oggetto di un consistente fenomeno migratorio, i comuni della fascia costiera in particolare quelli situati ad est presentano un trend di crescita demografica positivo.

Olbia, Arzachena, Palau e San Teodoro sono le realtà nelle quali la crescita demografica è stata più forte: durante il ventennio 1981-2001, soltanto nei quattro comuni, la popolazione è aumentata di 19.485 unità. Una simile performance assume tutto il suo peso se la si confronta con la crescita di 19.786 avvenuta nel medesimo arco temporale nell'intera Provincia di Sassari e di 19.230 nell'intera Gallura.

Va evidenziato, tuttavia, che se da una parte sono in atto fenomeni di urbanizzazione e concentrazione della popolazione nei Comuni Costieri della Gallura, dall'altra esiste un secondo polo costituito da Tempio e Calangianus (il 13,5% degli abitanti della Gallura), che rappresenta un baluardo contro lo spopolamento dell'entroterra. Si tratta di Comuni al centro di distretti industriali che da anni svolgono un importante ruolo economico. I 9 comuni che tra il 1981 ed il 2001 hanno visto contrarsi la propria popolazione sono collocati tutti in aree collinari o montuose dell'interno, tra questi è stato particolarmente significativo il decremento avvenuto nei comuni Alà dei Sardi, Bortigiadas e soprattutto Buddusò.

Un ulteriore aspetto su cui si ritiene doveroso richiamare l'attenzione è la vitalità della Costa a sud di Olbia, ed in particolare dei Comuni di San Teodoro e Budoni che hanno recentemente scelto di passare dalla Provincia di Nuoro alla nuova Provincia Olbia-

Tempio e che assieme a Loiri Porto S. Paolo fanno registrare una significativa crescita demografica. Altrettanto significativa risulta la crescita demografica avvenuta nel ventennio in analisi nei due comuni che si affacciano sulle Bocche di Bonifacio (Santa Teresa di Gallura e Palau).

### 1.1.2 Saldo naturale e saldo migratorio

Il confronto tra il **saldo naturale** (eccedenza o deficit delle nascite rispetto le morti) ed il **saldo migratorio** (eccedenza o deficit di iscrizioni rispetto le cancellazioni anagrafiche) fornisce il grado d'incidenza di ciascuna variabile sulla crescita o il decremento demografico. Dalla comparazione, se pur in un quadro territoriale eterogeneo, emerge il maggior peso del saldo migratorio. Infatti, la Gallura degli anni ottanta è stata oggetto di rilevanti movimenti della popolazione che hanno coinvolto oltre 10.000 cittadini (il 73% del saldo totale).

La tabella 2, di seguito proposta, fornisce indicazioni di grande interesse sugli spostamenti della popolazione nel territorio. Dalla lettura dei dati si evince che una parte della popolazione si è spostata dai comuni dell'entroterra per insediarsi nei comuni costieri.

Si riscontra, inoltre, che nei paesi in cui è in atto il decremento demografico, il fenomeno è aggravato dalla compresenza di saldo naturale negativo e fenomeni di emigrazione.

**Tavola 2: Dinamica demografica nei comuni della Provincia Olbia-Tempio - 1981 / 2000-**

Comuni	Saldo naturale		Saldo migratorio		Saldo totale	
	81 - 1991	96 - 2000	81 - 1991	96 - 2000	81 - 1991	96 - 2000
Aggius	-7	-65	13	-1	6	-66
Aglientu	-18	-15	34	20	16	5
Alà dei Sardi	-3	-21	-164	-14	-167	-35
Arzachena	427	172	1010	430	1437	602
Berchidda	19	-73	-40	-31	-21	-104
Bortigiadas	-67	-33	-73	-24	-140	-57
Buddusò	191	-31	-60	-1	131	-32
Calangianus	120	-12	54	12	174	0
Golfo Aranci	93	24	27	-10	120	14
La Maddalena	145	-13	-415	549	-270	536
Loiri Porto S. Paolo	65	11	100	59	165	70
Luogosanto	-69	-48	-28	-3	-97	-51
Luras	-28	-32	89	-18	61	-50
Monti	43	-54	108	-73	151	-127
Olbia	2.264	859	8.044	686	10.308	1.545
Oschiri	-65	-6	-21	-33	-86	-39
Padru	-15	-9	-24	0	-7	0
Palau	62	5	738	159	800	164

S. Teresa di Gallura	0	-34	272	98	272	64
S. Antonio di Gallura	45	-11	21	-14	66	-25
Telti	39	-11	74	24	113	13
Tempio Pausania	224	-10	249	-2	473	-12
Trinità d'Agultu e Vignola	25	-5	24	55	49	50
Budoni	240	64	299	186	539	250
San Teodoro	38	57	441	501	479	458
<b>Pr. Olbia – Tempio</b>	<b>3.745</b>	<b>646</b>	<b>10.355</b>	<b>2.045</b>	<b>14.100</b>	<b>2.691</b>
Prov. di Sassari	8511	-925	12551	482	21062	-443
<b>Totale Regione</b>	<b>52665</b>	<b>-1111</b>	<b>1408</b>	<b>-9830</b>	<b>54073</b>	<b>-10941</b>

Fonte: L'economia del Nord Est Sardegna, tendenze e prospettive di un'area dinamica, rapporto del Banco di Sardegna.

Anche i dati più recenti, di seguito riportati, relativi al triennio 2002-04, confermano sostanzialmente le tendenze sopra descritte.

A livello nazionale e regionale il saldo naturale risulta tendenzialmente negativo mentre nel Nord Est Sardegna contribuisce positivamente alla crescita demografica del territorio. Tale tendenza, attualmente favorita da una struttura per età più giovane rispetto a quella regionale, non è tuttavia sostenibile a lungo se i tassi di natalità non cresceranno così come sta invece avvenendo a livello nazionale.

**Tavola 3: Tassi di natalità e mortalità per ripartizione geografica**

	Tassi di natalità (*1000)			Tassi di mortalità (*1000)		
	2002	2003	2004	2002	2003	2004
Pr. Sassari	8,38	8,66	8,40	8,68	8,93	8,23
Pr. Olbia - Tempio	9,32	9,51	8,74	8,27	8,90	7,57
Sardegna	8,05	8,27	7,97	8,44	8,91	8,14
Italia	9,42	9,44	9,67	9,75	10,18	9,40

Fonte: Osservatorio sulle politiche sociali, Provincia di Sassari. Rapporto di ricerca 2005.

L'aumentare delle classi di età anziane della popolazione e la conseguente crescita del tasso di mortalità, in assenza di un aumento della fecondità, porterà verso saldi naturali negativi della popolazione.

Decisamente più consistente, rispetto al movimento naturale, è stato il contributo apportato dal movimento migratorio. La Provincia di Olbia – Tempio, come osservabile nella tavola 4, presenta tassi della popolazione in entrata di molto superiori a quelli in uscita.

**Tavola 4: Tassi di Immigratorietà e di Emigratorietà per ripartizione geografica**

	Tassi di Immigratorietà (*1000)			Tassi di Emigratorietà (*1000)		
	2002	2003	2004	2002	2003	2004
Pr. Sassari	14,82	17,06	15,23	13,21	13,91	12,99
Pr. Olbia - Tempio	25,49	28,22	25,95	15,35	15,45	16,93
Sardegna	18,93	19,95	19,53	17,19	17,66	17,75
Italia	26,21	30,77	31,45	22,05	23,13	24,48

Fonte: Osservatorio sulle politiche sociali, Provincia di Sassari. Rapporto di ricerca 2005.

### 1.1.3 Popolazione straniera

Un ulteriore aspetto significativo, relativo al fenomeno dell'immigrazione in Gallura, è dato dalla componente di cittadini stranieri. Anche in questo caso, come osservabile in tavola 5, si riscontra una disomogenea distribuzione nel territorio dei cittadini con cittadinanza straniera.

**Tavola 5: Popolazione straniera residente per area geografica di cittadinanza – Provincia Olbia-Tempio (dettaglio comunale) - Censimento 2001**

COMUNI	Aree geografiche di cittadinanza						Totale
	Europa	Africa	Asia	America	Oceania	Apolidi	
Aggius	3	11	0	0	0	0	14
Aglientu	36	2	0	0	0	0	38
Alà dei Sardi	6	1	1	1	0	0	9
Arzachena	168	100	4	58	2	0	332
Badesi	9	11	0	0	0		20
Berchidda	9	0	0	1	0	0	10
Bortigiadas	4	0	0	0	0	0	4
Budoni	23	41	1	2	0	0	67
Buddusò	16	2	0	3	0	0	21
Calangianus	4	26	0	6	0	0	36
Golfo Aranci	13	3	2	3	0	0	21
La Maddalena	58	31	0	26	0	0	115
Loiri Porto San Paolo	26	6	0	4	1	0	37
Luogosanto	3	2	0	0	0	0	5
Luras	2	34	0	0	0	0	36
Monti	2	1	0	1	0	0	4
Olbia	537	448	75	129	2	0	1191
Oschiri	6	1	0	0	0	0	7
Padru	13	4	0	1	0	0	18
Palau	90	15	8	31	1	0	145
Sant'Antonio di Gallura	2	0	0	3	0	0	5
Santa Teresa Gallura	66	17	2	12	0	0	97
San Teodoro	48	35	0	6	0	0	89
Telti	6	5	2	2	0	0	15
Tempio Pausania	35	29	6	21	0	0	91
Trinità d'Agultu e Vignola	6	0	0	0	0	0	6
Di cui costieri	1071	698	92	271	6	0	2138
Prov. Olbia-Tempio	1182	814	101	310	6	0	2413
Provincia di Sassari	2055	1372	285	436	14	15	4177
Totale Regione	5090	3525	1188	924	33	15	10775

Fonte: Istat 14° censimento della popolazione e delle abitazioni.

In Gallura nel 2001 si contavano 1,28 stranieri ogni 100 residenti. Si tratta di una percentuale considerevole in quanto maggiore sia di quella della Regione (0,66%) che di quella della Provincia di Sassari (0,92).

**Figura 2: Stranieri per cento residenti nei Comuni della Provincia Olbia-Tempio.**

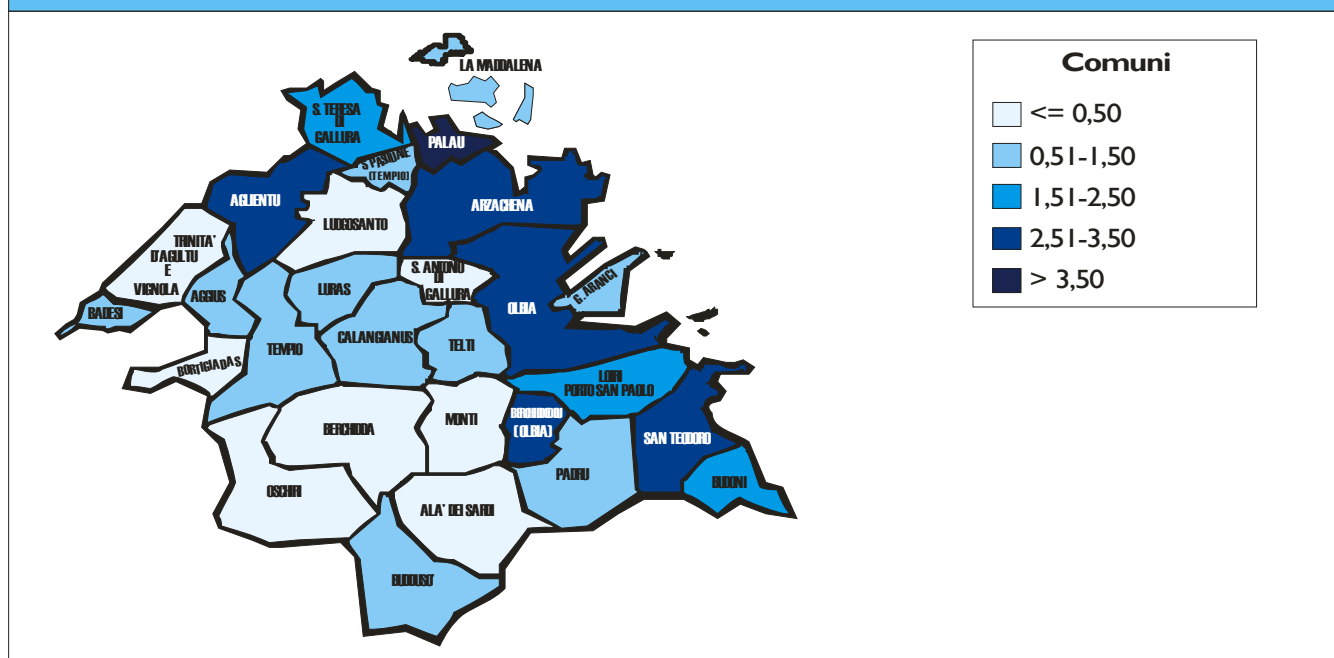

Inoltre, i cittadini residenti di nazionalità straniera tendono a stabilirsi in maggior numero nei comuni costieri, in cui risultano residenti l'88,6% degli stranieri della Gallura, di cui circa la metà vive ad Olbia.

La percentuale di stranieri rispetto i residenti nei comuni costieri (2,20) si attesta, su valori vicini a quelli nazionali (2,34).

#### 1.1.4 Conclusione

Nel complesso in Gallura la crescita della popolazione è avvenuta con un ritmo notevolmente superiore della media del Sassarese ma soprattutto di quella Regionale. Appare opportuno considerare, tuttavia, che tutta l'area, se pur con intensità diverse, sta vivendo un rallentamento del trend di crescita di nuovi nati, mentre più dinamici risultano i flussi migratori che sembrano indicare uno spostamento di popolazione, avvenuto principalmente negli anni ottanta, dai paesi dell'interno verso le aree economicamente più forti per lo più dislocate lungo la costa.

Fenomeni demografici di tale entità comportano, da una parte, per le aree d'immigrazione, problemi in termini di rapido inurbamento, adeguatezza dei servizi e assimilazione dei nuovi cittadini, dall'altra, per i comuni aree d'emigrazione, implicano l'invecchiamento della popolazione e progressivo spopolamento.

L'intera area si caratterizza inoltre per una bassa densità demografica per chilometro quadrato, che indica una distribuzione della popolazione concentrata in poche aree che

superano i valori di densità medi regionali pari a 68 abitanti per Km<sup>2</sup> come La Maddalena, Olbia, Palau, Budoni o che a tali valori si avvicinano di molto come Tempio Pausania.

Sulla base dei mutamenti avvenuti negli ultimi vent'anni si prevede per i prossimi dieci, a meno che non si realizzino interventi mirati al riequilibrio dell'attuale situazione, un costante e progressivo abbandono delle zone interne prive di rilevanti opportunità lavorative a favore delle zone costiere più ricche di infrastrutture, servizi e di iniziative produttive.

## 1.2 Struttura dell'età della popolazione

La composizione per età della popolazione dipende dalla portata del movimento naturale e migratorio, dai processi evolutivi di natalità, dall'invecchiamento della popolazione. La dinamica demografica e le caratteristiche delle strutture generazionali della popolazione sono molto importanti perché ci forniscono indicazioni sulle possibilità di ricambio generazionale, le

trasformazioni della struttura delle famiglie ed i numerosi fenomeni sociali, economici e culturali connessi. Il grafico numero 1, di seguito proposto, rappresenta graficamente le caratteristiche della struttura generazionale.

Grafico 1. Provincia di Olbia-Tempio – Piramide delle età 1.1.2004

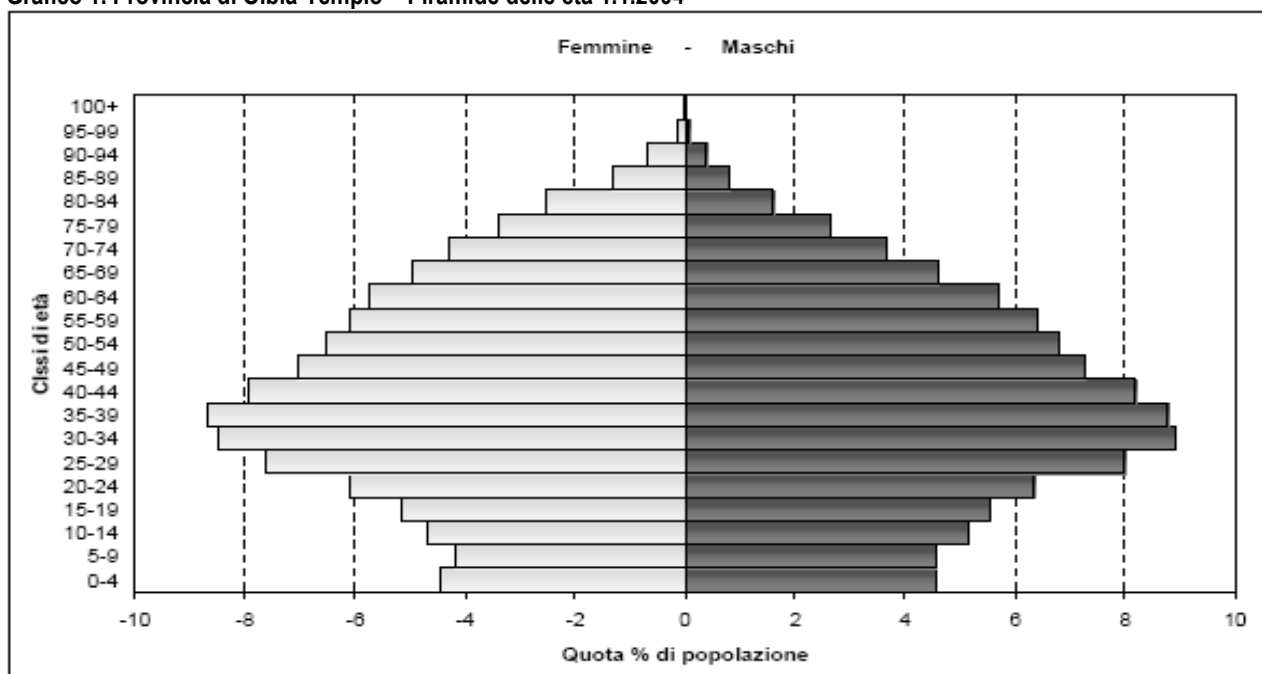

Fonte: Osservatorio sulle politiche sociali, Provincia di Sassari. Rapporto di ricerca 2005.

Il grafico, che rappresenta la ripartizione della popolazione residente nell'ambito per grandi classi di età, produce la così detta "piramide" anche se, in vero, tale termine è

ormai inadeguato alla nostra realtà, in quanto le frequenze più basse che costituiscono la base non sono, come invece accadeva in passato, le più ampie. Si configura sempre più una forma ad albero in cui le fasce d'età maggiormente dimensionate sono quelle comprese tra i 30 ed i 44 anni d'età. Nel Nord Est Sardegna, così come in tutte le popolazioni occidentali moderne, è in atto un passaggio da modelli demografici ad alta natalità e mortalità a modelli caratterizzati da bassa natalità e bassa mortalità.

L'invecchiamento della popolazione risulta un fenomeno evidente, infatti, come osservabile in tavola 6 alla pagina successiva, l'età media dei residenti cresce di anno in anno.

**Tavola 6: Età media della popolazione residente per area geografica**

Anni	2002	2003	2004
<b>Pr. Sassari</b>	40,97	41,31	41,57
<b>Pr. Olbia - Tempio</b>	40,90	41,23	41,49
<b>Sardegna</b>	40,63	41,01	41,33
<b>Italia</b>	41,93	42,18	42,32

Fonte: Osservatorio sulle politiche sociali, Provincia di Sassari. Rapporto di ricerca 2005.

Dalla rielaborazione e lettura dei dati Istat per riferiti al 31.12.2004 la popolazione dell'ambito appare nel complesso caratterizzata da un peso notevole dei residenti in età potenzialmente attiva, (70,7%) convenzionalmente fissata tra i 15 ed i 64 anni di età, dall'incremento della popolazione anziana, di 65 anni e più (indice di senilità pari a 15,5) e dal decremento della quota di popolazione più giovane con età inferiore ai 14 anni (13,8%).

### 1.2.1 Indice di vecchiaia<sup>1</sup>

La tendenza demografica in atto ha determinato negli ultimi anni una crescita degli indici di vecchiaia. Le serie storiche degli indici di vecchiaia, come rilevabile in tavola 7, di seguito presentata, mostrano l'esistenza di ritmi di crescita sostenuti che spingono la popolazione dell'ambito verso un invecchiamento della popolazione che tuttavia attualmente esprime valori inferiori sia di quelli regionali che nazionali.

**Tavola 7: Indici di vecchiaia per area geografica – serie storica**

Anni	2002	2003	2004
<b>Pr. Sassari</b>	119,16	123,64	126,87
<b>Pr. Olbia - Tempio</b>	105,43	108,20	111,86
<b>Sardegna</b>	116,10	120,77	125,26
<b>Italia</b>	131,39	133,79	135,87

Fonte: Osservatorio sulle politiche sociali della Provincia di Sassari

<sup>1</sup> L'indice di vecchiaia fornisce il rapporto tra popolazione di 65 anni e più e la popolazione fino ai 14 anni di età, per 100.

**Figura 3: Indice di vecchiaia nei Comuni della Provincia Olbia-Tempio.**

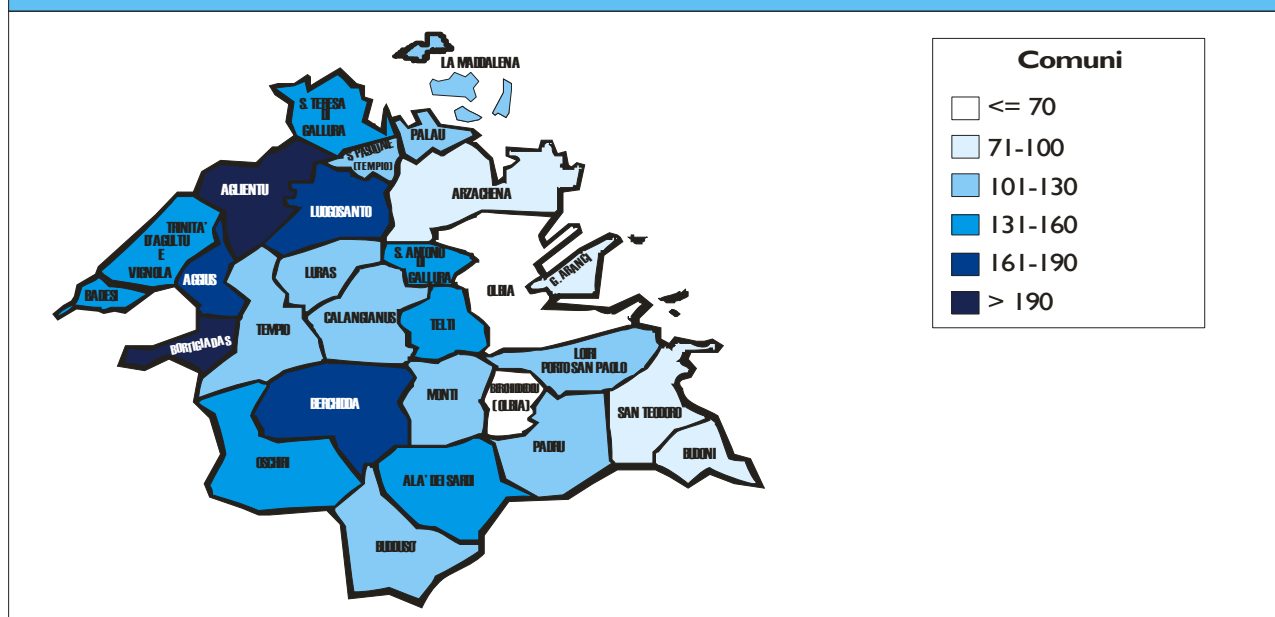

Esistono, tuttavia, significative differenza fra i comuni componenti l'ambito. Dalla lettura della tabella 8, di seguito riportata, si evince che i Comuni della fascia costiera del Nord-Est presentano i valori più bassi. In particolare spiccano 5 Comuni: Olbia, Arzachena, Golfo Aranci, San Teodoro e Budoni in quanto sono gli unici che presentano valori al di sotto sia della media della Provincia di Olbia-Tempio che della soglia di 100 che indica un numero di anziani uguale a quello dei giovani.

**Tavola 8: Indice di vecchiaia – Provincia Olbia-Tempio (dettaglio comunale) - Censimento 2001.**

COMUNI	Indice di vecchiaia	COMUNI	Indice di vecchiaia
<b>Olbia</b>	<b>69,78</b>	Monti	127,71
Arzachena	86,86	La Maddalena	128,94
Golfo Aranci	90,55	Italia	131,38
San Teodoro	91,19	Telti	140,48
Budoni	96,76	Trinità d'Agultu e Vignola	142,21
<b>Prov. Olbia-Tempio</b>	<b>106,1</b>	Badesi	146,2
Loiri Porto San Paolo	114,62	Alà dei Sardi	150,56
Provincia di Sassari	115,4	Santa Teresa Gallura	152,14
Buddusò	115,79	Oschiri	157,49
Sardegna	116,5	Sant'Antonio di Gallura	159,52
Palau	116,67	Berchidda	166,51
Calangianus	121,79	Luogosanto	170,61
Tempio Pausania	122,68	Aggius	171,9
Padru	125,65	Aglientu	254,31
Luras	125,88	Bortigiadas	273,2

Fonte: Nostre elaborazioni su dati Istat, "14 censimento della popolazione e delle abitazioni".

All'opposto vi sono, invece, altri comuni situati principalmente all'interno dell'area che presentano i valori più alti, con un incidenza della popolazione anziana molto elevata,

come a Bortigiadas, dove l'indice di vecchiaia raggiunge 273,2, valore che indica come per ogni giovane siano presenti quasi tre anziani. Indici elevati sono presenti anche ad Aggius, Aglientu, Berchidda, Luogosanto, Oschiri, S. Teresa di Gallura e Sant'Antonio di Gallura.

Va, inoltre, segnalato che, pur essendo solo 5 su 26 i comuni dell'ambito con contingenti di anziani inferiori a quelli dei giovani, è la struttura particolarmente giovane di Olbia ad incidere sulla media provinciale tenendo il tasso di vecchiaia su valori più bassi di quelli regionali.

### 1.2.2 Indice di dipendenza<sup>2</sup>

Nonostante l'invecchiamento della popolazione, come osservabile in tavola 9, l'indice di dipendenza è ancora lontano dai valori che si registrano a livello nazionale e si mantiene al di sotto della media regionale.

Tavola 9: indici di dipendenza per area geografica – serie storica

	2002	2003	2004
<b>Pr. Sassari</b>	43,80	44,03	44,13
<b>Pr. Olbia - Tempio</b>	41,14	41,72	41,52
<b>Sardegna</b>	42,70	42,84	42,94
<b>Italia</b>	49,50	49,77	50,09

Fonte: Osservatorio sulle politiche sociali della Provincia di Sassari

I dati disaggregati per singolo comune fanno emergere, anche in questo caso, due realtà diversificate. Come osservabile in figura 4 da una parte si pone un aggregato disomogeneo caratterizzato, nel complesso, da un indice di dipendenza medio-alto, dall'altra, i comuni costieri della Costa Est costituiscono un aggregato piuttosto omogeneo caratterizzato dalla copiosa presenza di quote di popolazione in età lavorativa che mantengono basso l'indice di dipendenza.

Anche per questo parametro, infatti, così come si è riscontrato per l'indice di vecchiaia, tutti i comuni che si caratterizzano per valori inferiori alla media dell'ambito (Olbia, Golfo Aranci, Palau, Arzachena, Palau e S. Teodoro) sono situati sulla costa mentre tutti i comuni che presentano i valori più elevati in questa speciale graduatoria sono ubicati nell'entroterra.

Tavola 10: Indice di dipendenza – Provincia Olbia-Tempio (dettaglio comunale) - Censimento 2001.

COMUNI	Indice di dipendenza	COMUNI	Indice di dipendenza
Olbia	34,9	Luras	46,0
Golfo Aranci	36,5	Calangianus	47,1
Arzachena	36,8	Italia	49,0
Palau	37,7	Padru	49,2

<sup>2</sup> **l'indice di dipendenza** fornisce il rapporto tra la popolazione in età non attiva (fino ai 14 anni e di 65 anni e più) e la popolazione in età potenzialmente attiva (tra 15 i e i 64 anni), per 100.

San Teodoro	38,8	Sant'Antonio di Gallura	50,5
Loiri Porto San Paolo	41,2	Buddusò	50,7
Prov. Olbia-Tempio	41,2	Aggius	51,2
Monti	41,4	Luogosanto	51,1
Santa Teresa Gallura	42,5	Oschiri	51,4
Sardegna	42,8	Alà dei Sardi	52,3
Tempio Pausania	43,4	Badesi	52,4
La Maddalena	43,7	Berchidda	54,6
Telti	44,5	Aglientu	60,3
Budoni	44,7	Bortigiadas	67,8
Trinità d'Agultu e Vignola	45,9		

Fonte: Istat, 14° censimento della popolazione e delle abitazioni.

La figura 4 rappresenta graficamente la distribuzione dell'indice di dipendenza su base geografica e conferma visivamente quanto sopra sostenuto.

**Figura 4: Indice di dipendenza nei Comuni della Provincia Olbia-Tempio.**

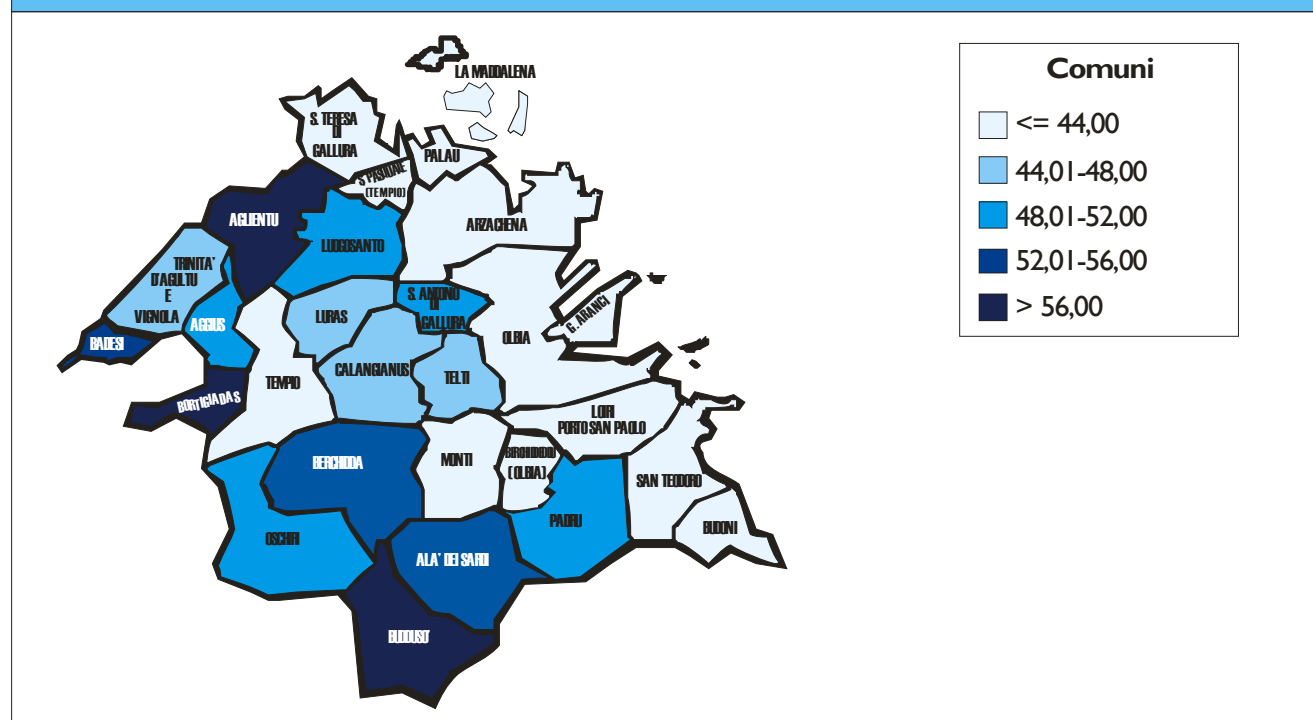

### 1.2.3 Anziani e Minori

Ulteriori indicatori contribuiscono all'analisi della struttura dell'età dei residenti nei 26 comuni dell'ambito e confermano ulteriormente che le città costiere situate nella costa orientale si configurano come le realtà sociali più giovani della Gallura: con maggiori percentuali sull'intera popolazione residente di minori, di bambini con età inferiore ai 5 anni e con più basse percentuali di anziani.

Tavola 11: Popolazione residente per età – Provincia Olbia-Tempio (dettaglio comunale) - Censimento 2001.

COMUNI	Totale della popolazione residente	Di cui minorenni		Di cui con meno di 5 anni		Di cui con 65 anni e più	
			% sul totale		% sul totale		% sul totale
Aggius	1686	263	15,6%	54	3,2%	361	21,4%
Aglientu	1093	146	13,4%	26	2,4%	295	27,0%
Alà dei Sardi	1949	318	16,3%	98	5,0%	402	20,6%
Arzachena	10730	1907	17,8%	479	4,5%	1342	12,5%
Badesi	1862	318	17,1%	80	4,30%	380	20,4%
Berchidda	3177	518	16,3%	114	3,6%	701	22,1%
Bortigiadas	896	114	12,7%	22	2,5%	265	29,6%
Buddusò	4145	802	19,3%	211	5,1%	748	18,0%
Budoni	3929	753	19,2%	176	4,5%	597	15,2%
Calangianus	4642	838	18,1%	188	4,0%	816	17,6%
Golfo Aranci	1961	346	17,6%	97	4,9%	249	12,7%
La Maddalena	11369	1884	16,6%	489	4,3%	1947	17,1%
Loiri Porto San Paolo	2214	394	17,8%	95	4,3%	345	15,6%
Luogosanto	1825	276	15,1%	75	4,1%	389	21,3%
Luras	2660	462	17,4%	102	3,8%	467	17,6%
Monti	2440	405	16,6%	86	3,5%	401	16,4%
<b>Olbia</b>	<b>45366</b>	<b>8446</b>	<b>18,6%</b>	<b>2238</b>	<b>4,9%</b>	<b>4819</b>	<b>10,6%</b>
Oschiri	3749	604	16,1%	148	3,9%	778	20,8%
Padru	2109	382	18,1%	87	4,1%	387	18,3%
Palau	3468	534	15,4%	133	3,8%	511	14,7%
Sant'Antonio di Gallura	1625	270	16,6%	70	4,3%	335	20,6%
Santa Teresa Gallura	4349	645	14,8%	164	3,8%	782	18,0%
San Teodoro	3103	553	17,8%	151	4,9%	414	13,3%
Telti	1969	331	16,8%	72	3,7%	354	18,0%
Tempio Pausania	13992	2368	16,9%	604	4,3%	2337	16,7%
Trinità d'Agultu e Vignola	2026	334	16,5%	83	4,1%	374	18,5%
<b>Prov. Olbia-Tempio</b>	<b>136472</b>	<b>23893</b>	<b>17,5%</b>	<b>6062</b>	<b>4,4%</b>	<b>20416</b>	<b>15,0%</b>
Di cui costieri	85855	15365	17,9%	4131	4,8%	11958	13,9%
Entroterra	46864	7951	17,0%	1931	4,1%	8741	18,7%
Prov. Sassari	453628	78730	17,4%	18994	4,2%	73084	16,1%
Sardegna	1631880	283053	17,3%	66515	4,1%	262522	16,1%

Fonte: nostre elaborazioni su dati Istat del 14° censimento della popolazione e delle abitazioni.

Dall'analisi della situazione locale emerge che il problema dell'invecchiamento della popolazione coinvolge con intensità diversa i vari comuni della Gallura incidendo in maggior misura su quelli dell'entroterra. A Bortigiadas quasi il 30% della popolazione ha un'età superiore ai 65 anni, mentre Olbia con valori dell'11% per il medesimo indice si pone ben al di sotto della media regionale pari al 16%.

Quanto evidenziato sopra trova riscontro anche se si focalizza l'analisi su fasce di età più avanzata.

Le cartografie tematiche numero 5 e 6 indicano rispettivamente la distribuzione della popolazione in età superiore ai 75 anni e superiore agli 85 anni, arricchendo l'analisi di dati su categorie di persone che richiedono particolari attenzioni ed assistenza.

**Figura 5: Percentuale popolazione residente di 75 anni e più nei Comuni della Provincia Olbia-Tempio.**

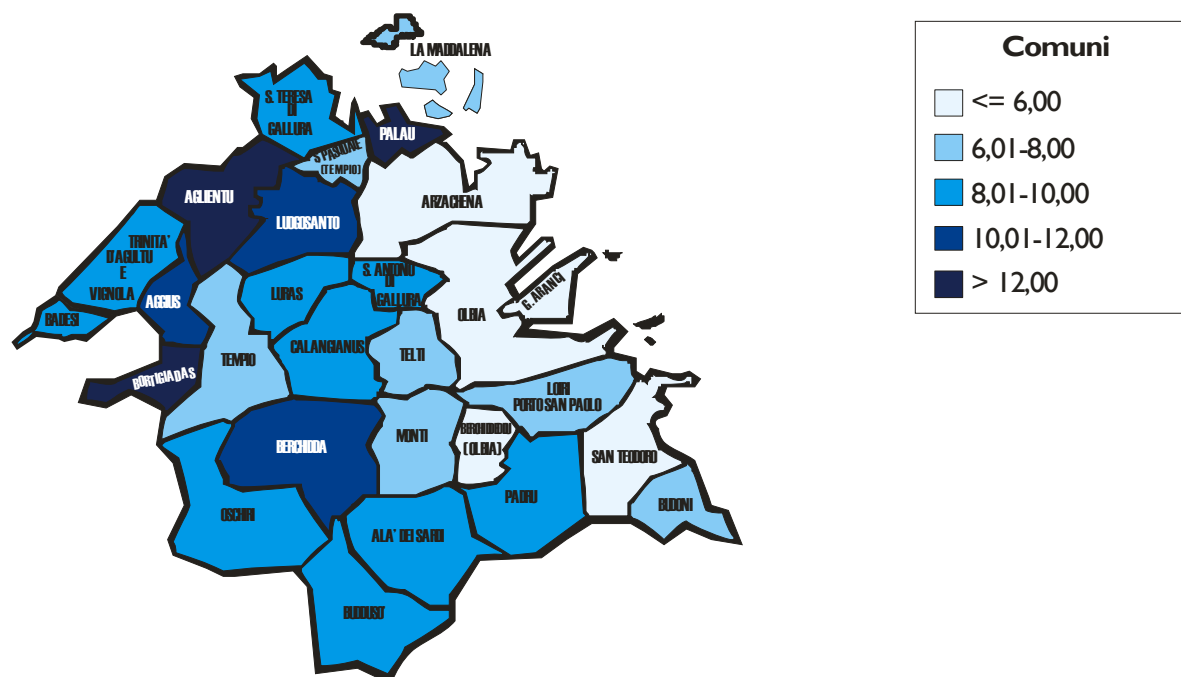

**Figura 6: Percentuale popolazione residente di 85 anni e più nei Comuni della Provincia Olbia-Tempio.**

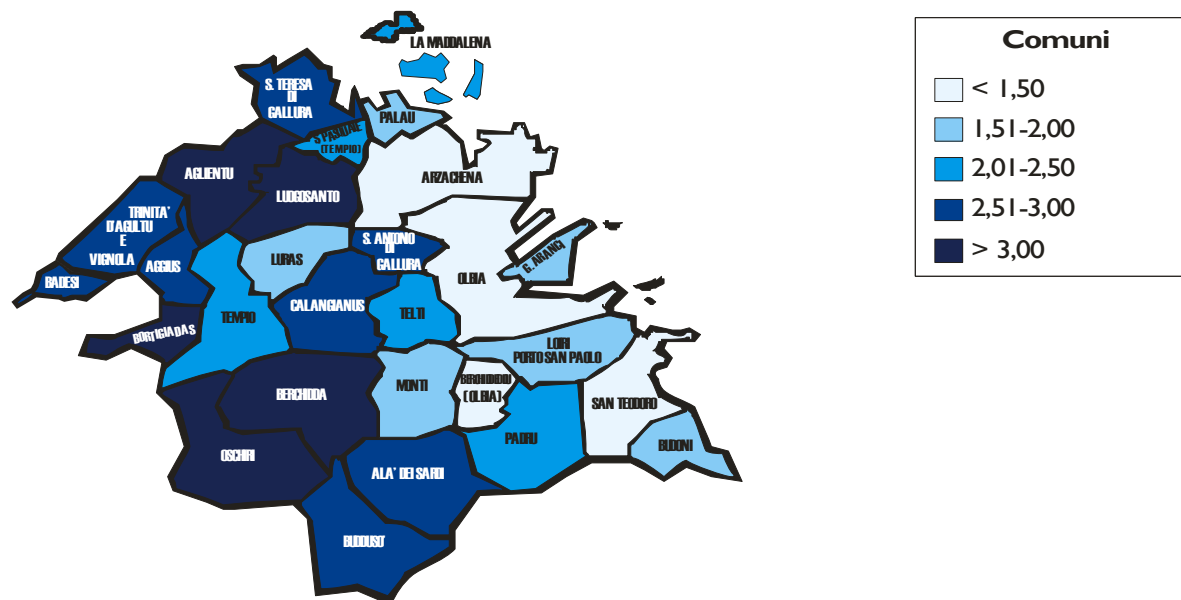

Un'ulteriore sfaccettatura del fenomeno è presentata nel cartogramma successivo, relativo alla distribuzione dei minori di età inferiore ai 5 anni.

**Figura 7: Percentuale popolazione residente con meno di 5 anni nei Comuni della Provincia Olbia-Tempio.**

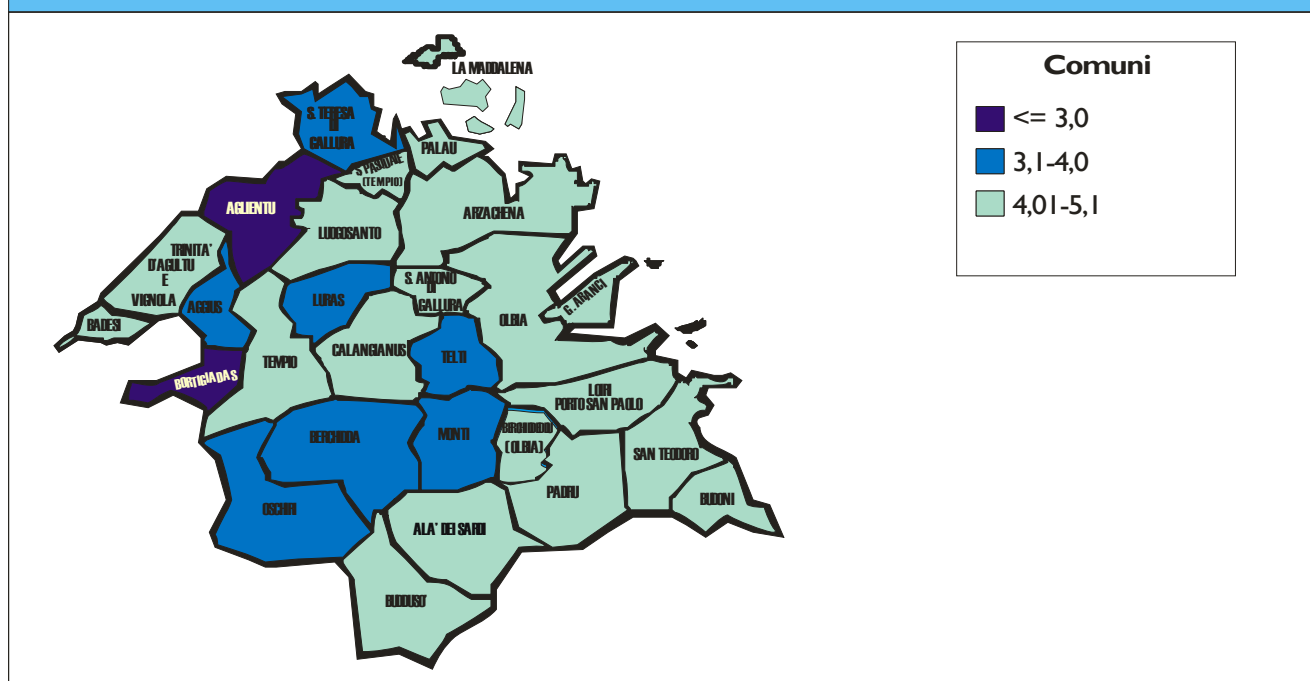

In questo caso la distribuzione non risulta bipolarizzata in maniera netta. Infatti, si riscontra che Alà dei Sardi e Buddusò costituiscono un'eccezione al trend fino ad ora osservato: i due comuni si pongono in controtendenza rispetto alle altre località dell'entroterra facendo registrare valori percentuali del 5,0 per il primo e di 5,1 per il secondo. Si consideri che si tratta dei due valori più alti di tutti i comuni della Gallura. Lungo la costa si riscontrano altri comuni quali Olbia (4,9), Arzachena (4,5) e Golfo Aranci (4,9) che esprimono valori comunque superiori sia alla media della Gallura (4,04) sia a quella della Provincia di Sassari (4,2) sia a quella della Regione (4,1).

### 1.2.3 Conclusioni

Il confronto tra l'ambito del Nord Est ed il totale regionale mette in luce come a livello provinciale gli indici di vecchiaia e di dipendenza risultino inferiori (41, 2 rispetto al valore regionale di 42,8 per l'indice di dipendenza e 106,1 su 116,1 per l'indice di vecchiaia).

E' da sottolineare tuttavia che l'ambito "Gallurese", pur disponendo di una struttura demografica migliore di quella regionale, annovera, al proprio interno, forti differenze tra comuni (in particolare tra comuni costieri e dell'interno): se quindi il valore complessivo medio per entrambi gli indici considerati è inferiore alla media regionale, si riscontrano anche valori molto elevati (come Bortigiadas 273,2) e molto bassi (Olbia con 69,8) che non sono rappresentati nel valore medio provinciale.

Emerge, inoltre, all'interno della fascia costiera un'area omogenea costituita da Olbia, Golfo Aranci e Arzachena in cui si riscontrano simili caratteristiche della struttura della popolazione e della dinamica demografica.

La distribuzione della popolazione per classi di età evidenzia ancora una volta come i comuni della fascia costiera richiamino popolazione appartenente a classi demografiche in età lavorativa, mentre i comuni dell'interno vivono non solo un progressivo spopolamento ma anche un forte invecchiamento della struttura demografica.

Il flusso di popolazione dall'interno verso la costa comporta effetti importanti per le dinamiche socio-economiche della provincia: il richiamo delle classi di età più giovani nei comuni costieri, grazie alle opportunità offerte dal più dinamico mercato del lavoro e dal turismo, produce un abbassamento dell'età media della popolazione residente che incrementa in maniera esponenziale i consumi e l'economia locale ma che comporta anche stili di vita di tipo individualistico con elevata propensione al consumo, meno ligi alle tradizioni e dei legami sociali e solidaristici.

Al contrario, nei Comuni dell'interno la perdita di grosse fette di popolazione più giovane hanno innescato un circuito negativo caratterizzato da scarso dinamismo locale, dalla riduzione dei redditi e dei consumi, e del complessivo indebolimento dell'economia. Il benessere complessivo e la relativa qualità della vita è, tuttavia, aiutato dalla persistenza nell'entroterra di una maggiore solidarietà sociale, di una maggiore adesione ai valori tradizionali della famiglia e del mutuo aiuto che ne deriva.

### **1.3 Struttura del mercato del lavoro**

La Provincia Olbia – Tempio è suddivisa in otto Sistemi Locali del Lavoro (SLL) che comprendono i seguenti comuni:

- SLL 740 Olbia: Olbia, Golfo Aranci, Loiri Porto San Paolo, Monti, Telti
- SLL 733 Arzachena: Arzachena, Luogosanto, S. Antonio di Gallura
- SLL 739 La Maddalena: La Maddalena, Palau
- SLL 747 Tempio Pausania: Tempio Pausania, Aggius, Bortigiadas, Calangianus, Luras
- SLL 737 Buddusò: Buddusò, Alà dei Sardi, Padru
- SLL 745 Santa Teresa di Gallura: S. Teresa di Gallura, Aglientu
- SLL 741 Oschiri: Oschiri, Berchidda
- SLL 752 Budoni: Budoni, S. Teodoro, Torpè (Prov NU)

- infine Trinità d'Agultu e Badesi che ricadono nel SLL 749 di Valledoria, raggruppamento non facente però parte del tutto della nuova provincia e quindi non rappresentativo in termini di dati della dinamica dei due comuni.

**Figura 8: Sistemi locali del lavoro.**

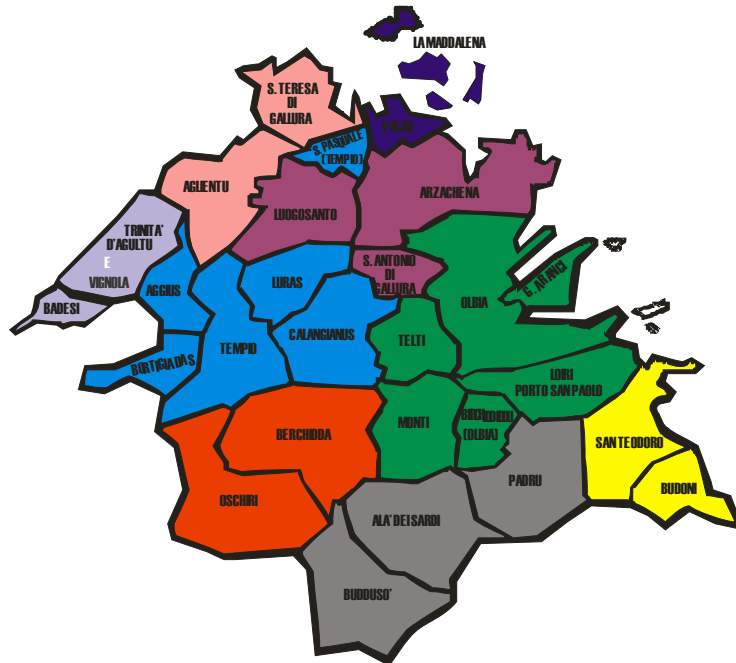

La distribuzione degli addetti per attività economica nel mercato del lavoro della Provincia Olbia - Tempio è caratterizzata, così come a livello Regionale, dalla preminenza dei settori di occupazione dei servizi e dell'industria.

**Graf. 2 Occupati per settore. Pr. OT 2001**

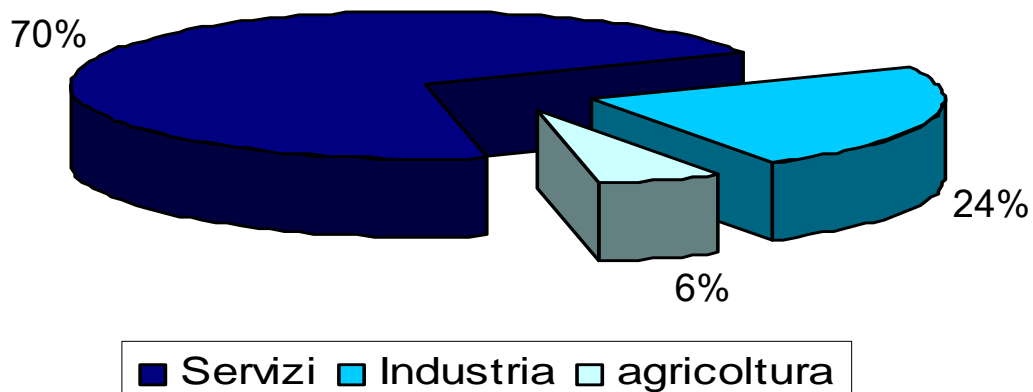

Fonte: Rapporto d'area – Laboratorio Territoriale per la Progettazione integrata della Pr. Olbia - Tempio

Più nel dettaglio i principali settori di occupazione in Gallura sono rappresentati nell'ordine da: commercio all'ingrosso e al dettaglio, attività manifatturiere, costruzioni, alberghi, ristoranti e trasporti, comparti che riflettono la vocazione dell'area caratterizzata dalla prevalenza del settore turistico che quindi richiede servizi specifici e il sostegno di settori come le attività commerciali, l'edilizia e i trasporti, che contribuiscono allo sviluppo del sistema turistico del territorio. A conferma della vocazione turistica dell'area dalla lettura della tavola 12 si rileva che il peso percentuale degli addetti in alberghi e ristoranti è del 15% in Gallura contro l'8% in Sardegna.

Le attività manifatturiere richiamano un'ulteriore importante quota di addetti (pari al 19%), questa voce racchiude in parte la quota di occupati impiegati nel settore della lavorazione del sughero e del granito che assorbono anche una quota rilevante di forza lavoro impiegata nell'industria locale. L'estrazione di minerali include una quota significativa di lavoratori: Nell'ambito del Nord Est gli addetti impiegati in questa tipologia di attività sono, infatti, percentualmente più che doppi rispetto i valori regionali.

La tavola numero 12, di seguito, presentata, specifica nel dettaglio i settori di attività economica e il numero di addetti, confrontando il dato con quelle regionale.

**Tavola 12: Addetti per attività economica. 2001**

Tipologia di attività	Pr. Olbia - Tempio	% addetti Pr. OT per att. economica.	% addetti Pr. OT sul tot. Regionale	Sardegna	% addetti Sardegna per attività economica
Estrazione di materiali	827	2,9%	25,9%	3.186	1,2%
attività manifatturiere	5.454	18,9%	10,4%	52.248	19,5%
Produtz. E distribuz. Di energie	7	0,0%	0,6%	1.156	0,4%
Costruzioni	4.806	16,6%	11,6%	41.439	15,5%
Commercio all'ingrosso e al dettaglio	7.803	27,0%	10,0%	77.433	28,9%
Alberghi e ristoranti	4.408	15,3%	20,1%	21.831	8,1%
Trasporti e comunicazioni	2.176	7,5%	10,9%	19.974	7,5%
Intermediazione finanziaria	187	0,6%	2,1%	9.078	3,4%
Attività immobiliari, noleggio, informatica	1.822	6,3%	8,0%	22.652	8,5%
Istruzione	234	0,8%	8,1%	2.860	1,1%
Sanità	206	0,7%	3,1%	6.459	2,4%
Altri servizi pubblici	954	3,3%	9,8%	9.729	3,6%
<b>Totale</b>	<b>28884</b>	<b>100,0%</b>	<b>10,8%</b>	<b>268.045</b>	<b>100,0%</b>

Fonte: Rapporto d'area – Laboratorio Territoriale per la Progettazione integrata della Pr. Olbia - Tempio

### 1.3.1 Occupati, disoccupati e forza lavoro

L'Istat rende disponibili informazioni statistiche basate su stime sul numero di persone in cerca di occupazione e occupati residenti a livello di Sistema Locale del Lavoro<sup>3</sup>.

In Gallura al 2002 si stimavano 47.460 **occupati** (il 30% dei 160.315 occupati della Provincia di Sassari) e 9.310 **disoccupati** (il 35% dei 26.171 disoccupati della Provincia di Sassari). Durante il quinquennio 1998-2002 si sono registrati miglioramenti in linea con le tendenze medie della Regione rivelatesi particolarmente positive nel 2001. Le rilevazioni delle forze di lavoro hanno posto in evidenza un trend positivo caratterizzato da diminuzione di persone in cerca di lavoro e dall'aumento del numero degli occupati.

In tutti i Sistemi Locali della Gallura, ad eccezione di Oschiri, si riscontra una crescita della **forza lavoro** (le persone occupate e quelle in cerca di occupazione) derivante dall'aumento delle persone occupate e dalla sostanziale stabilità del numero dei disoccupati in cerca di lavoro.

In virtù di più favorevoli possibilità di inserimento occupazionale, i Sistemi Locali posizionati sulla Costa Orientale, ed il Sistema di Olbia in particolare, hanno registrato una variazione media annua della forza lavoro di molto superiore a quella della Gallura nel suo insieme e dell'intera Provincia di Sassari.

**Tabella 13: Rilevazione trimestrale delle forze di lavoro nei Sistemi Locali del Lavoro della Provincia Olbia-Tempio.**

<b>S.S.L.</b>	<b>Occupati</b>					<b>Variazioni 1998-02</b>	
	1998	1999	2000	2001	2002	assolute	%
Arzachena	4503	4559	4660	4929	5000	497	11,0
Buddusò	2458	2470	2495	2586	2600	142	5,8
La Maddalena	5103	5154	5161	5260	5280	177	3,5
<b>Olbia</b>	<b>16612</b>	<b>17630</b>	<b>18342</b>	<b>18956</b>	<b>19100</b>	<b>2488</b>	<b>15,0</b>
Oschiri	2087	2077	2077	2130	2140	53	2,5
S. Teresa di Gallura	1618	169	1661	1726	1740	122	7,5
Tempio Pausania	7382	7395	7414	7834	8000	618	8,4
Budoni	3270	3346	3398	3554	3600	330	10,1
<b>Totale Gallura</b>	<b>43033</b>	<b>44260</b>	<b>45208</b>	<b>46975</b>	<b>47460</b>	<b>4427</b>	<b>10,3</b>
Prov. Di Sassari	145000	149370	152728	160931	160315	15315	10,6
Totale Regione	493000	514265	515376	536338	543158	50158	10,2
<b>S.S.L.</b>	<b>Disoccupati</b>					<b>Variazioni 1998-02</b>	
	1998	1999	2000	2001	2002	assolute	%
Arzachena	1112	1146	1128	1067	1040	-72	-6,5
Buddusò	615	640	621	575	570	-45	-7,3
La Maddalena	1089	1149	1093	993	980	-109	-10,0
<b>Olbia</b>	<b>3149</b>	<b>3882</b>	<b>3759</b>	<b>3568</b>	<b>3560</b>	<b>411</b>	<b>13,1</b>
Oschiri	515	533	513	472	460	-55	-10,7

<sup>3</sup> I dati utilizzati per effettuare le stime provengono dall'indagine trimestrale sulle forze di lavoro, mentre l'articolazione territoriale è costituita dai 784 Sistemi locali del lavoro, che rappresentano delle aree "autocontenute" rispetto ai flussi di pendolarismo per motivi di lavoro. I sistemi locali sono stati costruiti dall'Istat sulla base dei dati rilevati in occasione del Censimento 1991 e saranno ridefiniti nel corso del prossimo anno, sulla base delle informazioni acquisite con i nuovi censimenti del 2001.

Lo studio della dinamica occupazionale trova nei sistemi locali del lavoro la naturale sede di analisi; a tale livello è infatti possibile far emergere la presenza di differenze altrimenti celate dalla situazione media provinciale o regionale. Le realtà più dinamiche possono essere portate alla luce anche in quelle regioni dove la situazione socio-economica, ed in particolare del mercato del lavoro, risulta più compromessa. È il caso del Mezzogiorno, dove l'esame per Sistema locale del lavoro permette di cogliere differenziazioni interne molto rilevanti.

Per più dettagliate informazioni sulle metodologie di stima si veda le "Note Informative" al sito [www.istat.it](http://www.istat.it).

S. Teresa di Gallura	369	380	366	346	340	-29	-7,9
Tempio Pausania	1946	1923	1807	1652	1620	-326	-16,8
Budoni	805	837	817	766	740	-65	-8,1
<b>Totale Gallura</b>	<b>9600</b>	<b>10490</b>	<b>10104</b>	<b>9439</b>	<b>9310</b>	<b>-290</b>	<b>-3,0</b>
Prov. Di Sassari	33000	36632	33112	26878	26171	-6829	-20,7
Totale Regione	136000	136639	133938	123668	122955	-13045	-9,6
<b>Forza Lavoro</b>							
Arzachena	5615	5705	5788	5996	6040	425	7,6
Buddusò	3073	3110	3116	3161	3170	97	3,2
La Maddalena	6192	6303	6254	6253	6260	68	1,1
<b>Olbia</b>	<b>19761</b>	<b>21512</b>	<b>22101</b>	<b>22524</b>	<b>22660</b>	<b>2899</b>	<b>14,7</b>
Oschiri	2602	2610	2590	2602	2600	-2	-0,1
S. Teresa di Gallura	1987	2009	2027	2072	2070	93	4,7
Tempio Pausania	9328	9318	9221	9486	9620	292	3,1
Budoni	4075	4183	4215	4320	4340	265	6,5
<b>Totale Gallura</b>	<b>52633</b>	<b>54750</b>	<b>55312</b>	<b>56414</b>	<b>56770</b>	<b>4137</b>	<b>7,9</b>
Prov. Di Sassari	178000	186002	185840	187809	186486	8486	4,8
Totale Regione	629000	650904	649314	660006	666113	37113	5,9

Fonte: L'economia del Nord Est Sardegna, tendenze e prospettive di un'area dinamica, rapporto del Banco di Sardegna.

Dalla lettura dei dati relativi al quinquennio 1998-2002 emerge, se pur con intensità diverse nei vari sistemi della Gallura, la crescita del numero degli occupati e la diminuzione del tasso di disoccupazione. Solo ad Olbia, dove è in atto una forte immigrazione, il numero dei disoccupati è aumentato se pur di pari passo con il crescere del numero degli occupati e della forza lavoro.

### 1.3.2 tasso di disoccupazione e tasso di attività

Da una comparazione geografica più ampia del **tasso di disoccupazione** (rapporto tra le persone in cerca di lavoro e le forze di lavoro) per l'anno 2002, si evince che il valore medio della Gallura (16,4), pur essendo inferiore a quello regionale (18,5) si discosta in negativo dalla media nazionale del 9,0 (Nord 4,0; Centro 6,6; Sud 18,3)<sup>4</sup> e si accosta maggiormente al valore caratterizzante le realtà del Mezzogiorno. Inoltre, tale tasso è superiore a quello rilevato nell'intera Provincia di Sassari (14,0).

<sup>4</sup> Fonte: Istat, Italia in cifre 2003.

**Tabella 14: Tassi di disoccupazione e di attività nei Sistemi Locali del Lavoro della Provincia Olbia-Tempio.**

<b>Tasso di disoccupazione</b>	<b>1998</b>	<b>1999</b>	<b>2000</b>	<b>2001</b>	<b>2002</b>
Arzachena	19,8	20,1	19,5	17,8	17,2
Buddusò	20,2	20,6	19,9	18,2	18,0
La Maddalena	17,6	18,2	17,5	15,9	15,7
<b>Olbia</b>	<b>15,9</b>	<b>18,0</b>	<b>17,0</b>	<b>15,8</b>	<b>15,7</b>
Oschiri	19,8	20,4	19,8	18,1	17,7
S. Teresa di Gallura	18,6	18,9	18,1	16,7	16,3
Tempio Pausania	20,9	20,6	19,6	17,4	16,8
Budoni	19,8	20,0	19,4	17,7	17,1
<b>Prov. Olbia-Tempio</b>	<b>18,2</b>	<b>19,2</b>	<b>18,3</b>	<b>16,7</b>	<b>16,4</b>
Prov. di Sassari	18,5	19,7	17,8	14,3	14,0
Totale Regione	21,6	21,0	20,6	18,7	18,5
<b>Tasso di attività</b>					
Arzachena	47,7	48,2	48,2	48,9	48,3
Buddusò	44,4	45,0	45,1	45,5	45,9
La Maddalena	48,4	49,0	48,4	48,1	48,0
<b>Olbia</b>	<b>45,8</b>	<b>48,2</b>	<b>48,9</b>	<b>49,1</b>	<b>49,0</b>
Oschiri	42,9	43,1	42,9	43,4	43,7
S. Teresa di Gallura	44,3	44,8	44,5	45,2	45,0
Tempio Pausania	46,0	45,9	45,4	46,6	47,2
Budoni	48,2	48,6	48,1	48,7	48,7
<b>Prov. Olbia-Tempio</b>	<b>46,2</b>	<b>47,3</b>	<b>47,4</b>	<b>47,9</b>	<b>47,9</b>
Prov. Di Sassari	47,7	48,3	48,3	49,2	48,6
Totale Regione	46,0	46,7	46,5	47,1	47,5

Fonte: L'economia del Nord Est Sardegna, tendenze e prospettive di un'area dinamica, rapporto del Banco di Sardegna.

In Gallura è aumentato, di circa 2 punti, anche il **tasso di attività** (rapporto tra le persone appartenenti alle forze di lavoro e la popolazione di 15 anni e più). Questo indicatore fornisce elementi sulla propensione della popolazione ad inserirsi nel mercato del lavoro, ma si deve valutare che l'incremento avvenuto è, anche in questo caso, strettamente legato alla forte immigrazione attualmente in corso nelle zone costiere.

A questi dati andrebbero aggiunte le quote di lavoro sommerso che contribuiscono a rendere il quadro del settore occupazionale ancora più complesso. Infatti, la forte incidenza del settore turistico nel mercato del lavoro della Provincia e la stagionalità, rendono il fenomeno del lavoro nero particolarmente presente: si stima infatti che il turismo e le attività collegate (dai servizi fino all'edilizia) costituiscano un ampio bacino di attività lavorative svolte in maniera non regolare, in particolare nei mesi di alta stagione. Settore turistico caratterizzato spesso dalla precarietà del lavoro stagionale e dalla conseguente mancanza di qualificazione delle figure impiegate.

Le cifre sull'occupazione vanno quindi interpretate anche considerando l'incidenza del fenomeno del lavoro sommerso, su cui non sono disponibili attualmente stime attendibili, ma che è da supporre costituisca ancora una importante fetta del mercato del lavoro.

### 1.3.3 Conclusioni

Sulla base dell'incremento di oltre 600 iscritti alle liste degli Uffici di Collocamento di Olbia e Tempio avvenuto nel 2002 (22.680 iscritti), appare lecito supporre l'esistenza di tensioni nel mercato del lavoro.

Nonostante le potenzialità dell'area, in particolare nel comparto del turismo e dei servizi, allo stesso tempo, sembra che lo sviluppo delle imprese nel territorio sia stato inferiore alle attese. Infatti, se da una parte, nel periodo in considerazione, ad un aumento della popolazione in età di lavoro di circa 4.500 unità è corrisposto un medesimo incremento dell'occupazione, dall'altra i circa 9.500 disoccupati dell'area sono rimasti tali: I comuni dove maggiore è stato l'incremento dell'occupazione sono anche quelli che hanno conosciuto un'intensa dinamica demografica, caratterizzata da un aumento dei residenti e della popolazione attiva.

L'andamento favorevole dell'economia soprattutto nelle zone costiere non è stato abbastanza forte da assorbire per intero l'afflusso demografico. Infatti, anche se in questi ultimi anni la provincia Olbia – Tempio ha conosciuto un progressivo miglioramento della situazione occupazionale dall'altro persistono una serie di condizioni (stagionalità e precarietà) che rendono ancora instabile il mercato del lavoro dell'ambito.

Da quanto riportato nel Rapporto d'area –2005 del Laboratorio Territoriale per la progettazione integrata della Provincia Olbia – Tempio, i Centri per l'impiego di Tempio e Olbia vivono problematiche in parte differenti: mentre ad Olbia l'elemento di difficoltà principale è caratterizzato dalla stagionalità e dalla precarietà del lavoro (concentrato nei mesi turistici), quella di Tempio conta oltre 3.000 occupati nel solo settore del sughero, con contratti prevalentemente a tempo indeterminato e una stagionalità ridotta alle zone costiere.

## **1.4. Struttura della famiglia**

Dallo studio della popolazione disaggregata per classi d'età è emersa una Gallura giovane, in particolare lungo la fascia costiera del Nord-Est. Per questo aspetto, l'area assume caratteristiche simili al mezzogiorno d'Italia in cui il fenomeno dell'invecchiamento della popolazione è meno evidente<sup>5</sup>.

Nondimeno, quando si passa all'analisi della struttura delle famiglie emergono caratteristiche tipiche delle società moderne più frequenti nell'Italia Centro-Settentrionale e nelle aree di maggiore urbanizzazione.

---

<sup>5</sup> In Italia il tasso di natalità è in costante diminuzione. Accentuate restano comunque le differenze regionali: il Centro-Nord è in fase di regresso demografico mentre il Sud presenta ancora incrementi, anche se lievi, di popolazione. Dalla riduzione delle nascite deriva un invecchiamento della popolazione.

### 1.4.1 Le nuove tipologie familiari

Mentre in passato la famiglia una volta costituita rimaneva tale fino alla fine naturale, causata dalla morte di uno o entrambi i suoi membri e dalla costituzione di nuove famiglie da parte dei figli, l'interruzione dell'esperienza familiare determinata da libera scelta di uno o di entrambi i membri della coppia originaria è diventata una prassi sempre più diffusa e praticata. Un ulteriore indicatore del mutamento sociale in atto è rappresentato dai nuclei familiari ricostituiti in cui almeno uno dei partner proviene da un matrimonio interrotto, per edovanza, separazione o divorzio, che diventano sempre più frequenti.

**Figura 8: Percentuale di nuclei familiari Ricostituiti nei Comuni della Pr. Olbia-Tempio.**

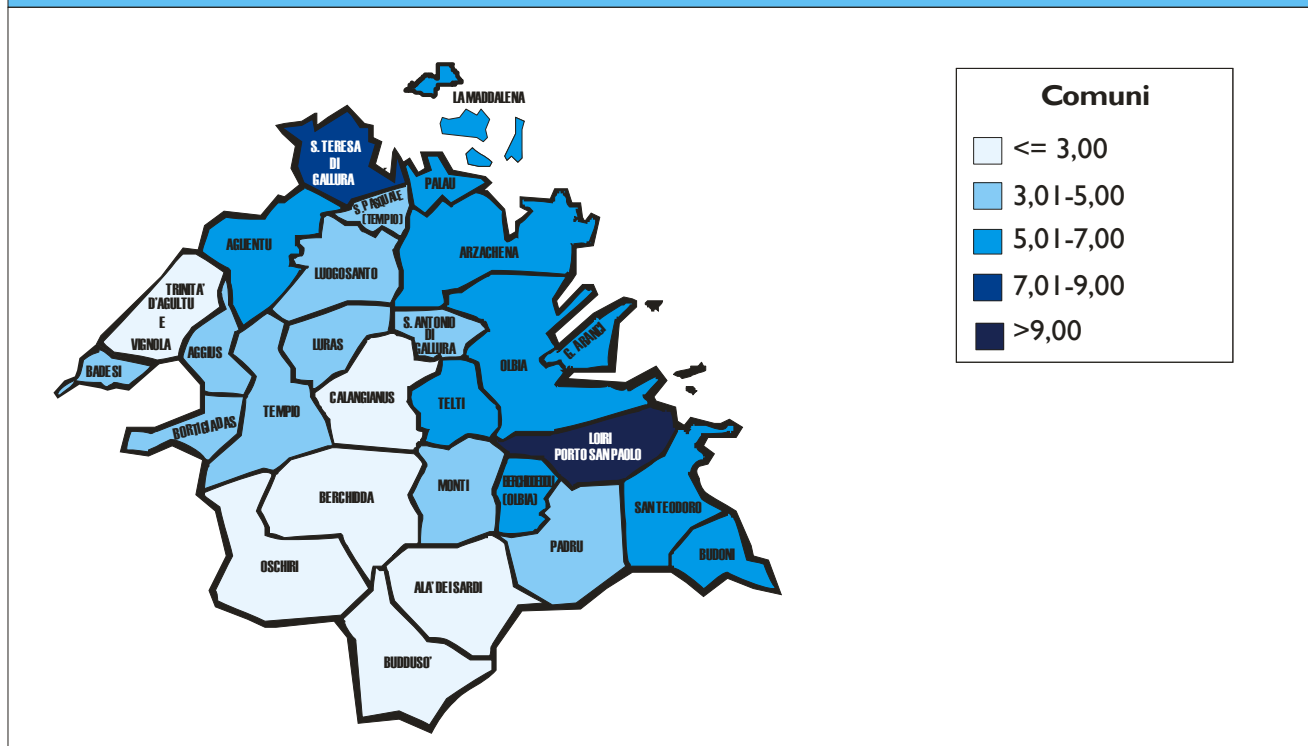

Le differenze tra passato e presente sono, nella maggior parte dei casi, le stesse che persistono tra gli aggregati formati dai comuni della Gallura interna e da quelli costieri. Tale aspetto emerge per tutti gli indicatori demografici utilizzati nel presente paragrafo, ma risulta particolarmente evidente nelle distribuzioni territoriali degli aggregati oggetto dei cartogrammi numero 8 e 9 i quali, infatti, in parte si sovrappongono.

Nella tavola 15, invece, si indica l'incidenza percentuale delle separazioni sia di fatto che di diritto. Nel complesso il fenomeno appare assumere un peso maggiore in Gallura rispetto all'intera Provincia di Sassari. Inoltre, emerge chiaramente la maggiore incidenza del fenomeno nei comuni costieri.

**Tavola 15: Popolazione residente per stato civile – Provincia Olbia-Tempio (dettaglio comunale) -Censimento 2001.**

COMUNI	Celibi/nubili	Coniugati/e		Separati/e legalmente	Divorziati/e	Vedovi/e	Totale	Separati/e di fatto e legalmente - divorziati/e	% di separati di fatto e legalmente - divorziati sui coniugati
		Totale	di cui separati/e di fatto						
Aggius	763	753	2	14	7	149	1686	23	3,06%
Aglientu	471	507	6	26	8	81	1093	40	7,98%
Alà dei Sardi	1009	777	12	11	5	147	1949	28	3,66%
Arzachena	4701	5224	72	168	122	515	10730	362	7,03%
Badesi	824	887	6	15	6	130	1862	27	3,04%
Berchidda	1411	1492	14	21	8	245	3177	43	2,91%
Bortigiadas	429	368	1	8	4	87	896	13	3,54%
Buddusò	2074	1774	13	18	15	264	4145	46	2,61%
Budoni	1796	1834	23	31	35	233	3929	89	4,91%
Calangianus	2202	2072	28	42	25	301	4642	95	4,65%
Golfo Aranci	892	907	8	27	12	123	1961	47	5,23%
La Maddalena	4694	5437	62	176	172	890	11369	410	7,63%
Loiri Porto S. Paolo	953	1068	16	36	26	131	2214	78	7,41%
Luogosanto	752	891	5	11	7	164	1825	23	2,60%
Luras	1195	1240	10	25	12	188	2660	47	3,82%
Monti	1072	1158	16	16	23	171	2440	55	4,82%
<b>Olbia</b>	<b>20950</b>	<b>21081</b>	<b>273</b>	<b>685</b>	<b>524</b>	<b>2126</b>	<b>45366</b>	<b>1482</b>	<b>7,12%</b>
Oschiri	1722	1747	17	11	16	253	3749	44	2,54%
Padru	997	954	5	10	8	140	2109	23	2,42%
Palau	1542	1637	22	53	51	185	3468	126	7,80%
S. Antonio Gallura	698	794	8	16	16	101	1625	40	5,09%
S. a Teresa Gallura	1841	2026	41	62	92	328	4349	195	9,82%
San Teodoro	1306	1571	20	48	28	150	3103	96	6,19%
Telti	908	890	10	17	17	137	1969	44	5,00%
Tempio Pausania	6221	6542	85	204	106	919	13992	395	6,12%
T. d'Agultu e Vignola	927	924	8	23	14	138	2026	45	4,91%
<b>Pr. . Olbia-Tempio</b>	<b>61526</b>	<b>63668</b>	<b>777</b>	<b>1759</b>	<b>1353</b>	<b>8166</b>	<b>136472</b>	<b>3889</b>	<b>6,18%</b>
Di cui costieri	40073	42216	551	1335	1084	4900	89608	2970	7,13%
Provincia di Sassari	206426	208740	2241	5610	3603	29249	453628	11454	5,55%

Fonte: nostre elaborazioni su dati Istat del 14° censimento della popolazione e delle abitazioni.

Con le trasformazioni delle relazioni sociali, la famiglia non solo diviene più precaria ma accade sempre con maggior frequenza che le coppie non sanciscano legalmente la loro unione.

La figura 9 relativa alle coppie non coniugate, pur considerando i limiti propri delle modalità di raccolta dati del censimento, offre delle linee di tendenza che sembrano dividere nettamente le località turistiche da quelle più isolate della Gallura interna, fornendo ulteriore conferma delle tendenze in atto delineate nel presente paragrafo.

**Figura 9: Coppie non coniugate nei Comuni della Provincia Olbia-Tempio.**

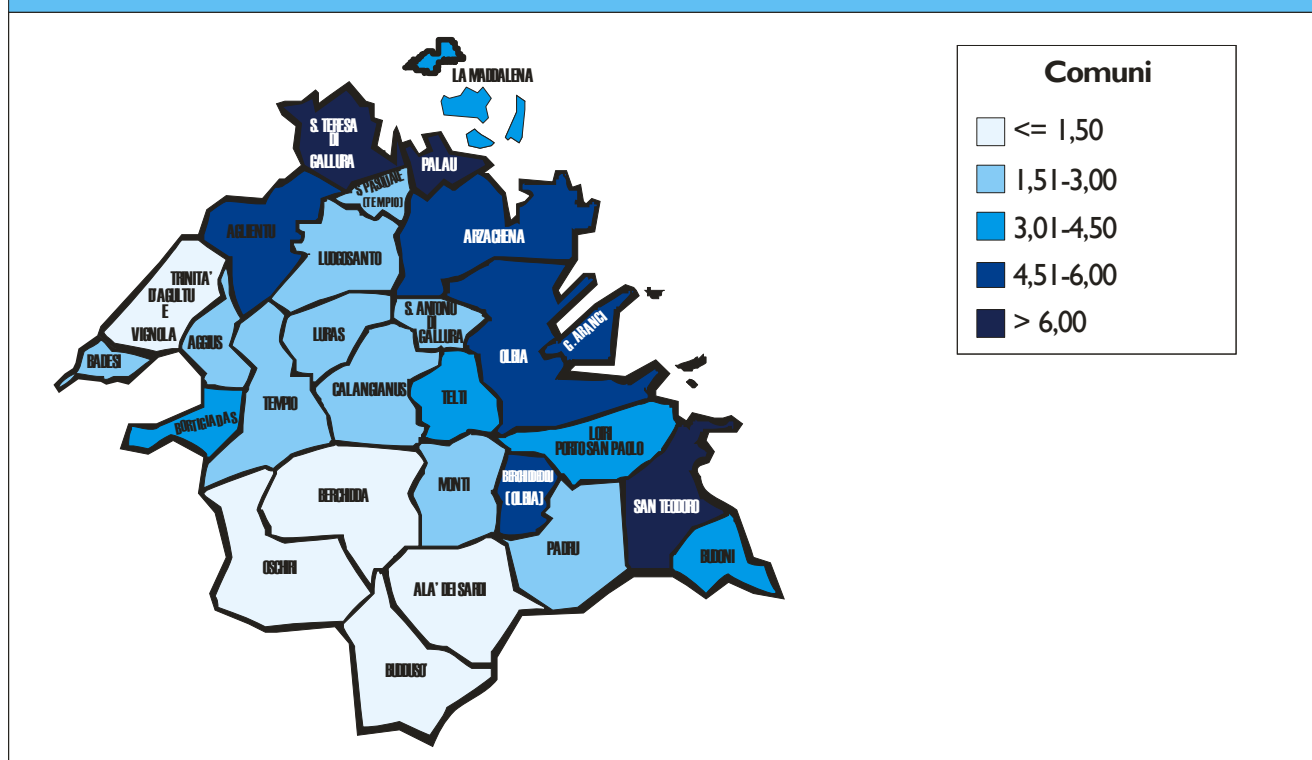

#### 1.4.2 Dimensione della famiglia

I cambiamenti demografici in corso incidono anche sulla dimensione della famiglia.

In Gallura, il numero medio dei componenti della famiglia è maggiore nei comuni dell'entroterra (2,52) e tende a diminuire nei comuni costieri (2,48), dove sono in corso più intense forme di urbanizzazione.

Infatti, come osservabile in figura 10 nella pagina successiva, agli estremi si pongono Buddusò con una media di famiglie costituite da 2,95 componenti e Palau con una media di famiglie costituite da 2,16 componenti.

La media di 2,61 relativa alla nuova Provincia Olbia-Tempio è inferiore alla media regionale di 2,77 e risulta in linea con la media nazionale di 2,59 componenti per famiglia.

**Figura 10: Numero medio dei componenti della famiglia nei Comuni della Provincia Olbia-Tempio.**

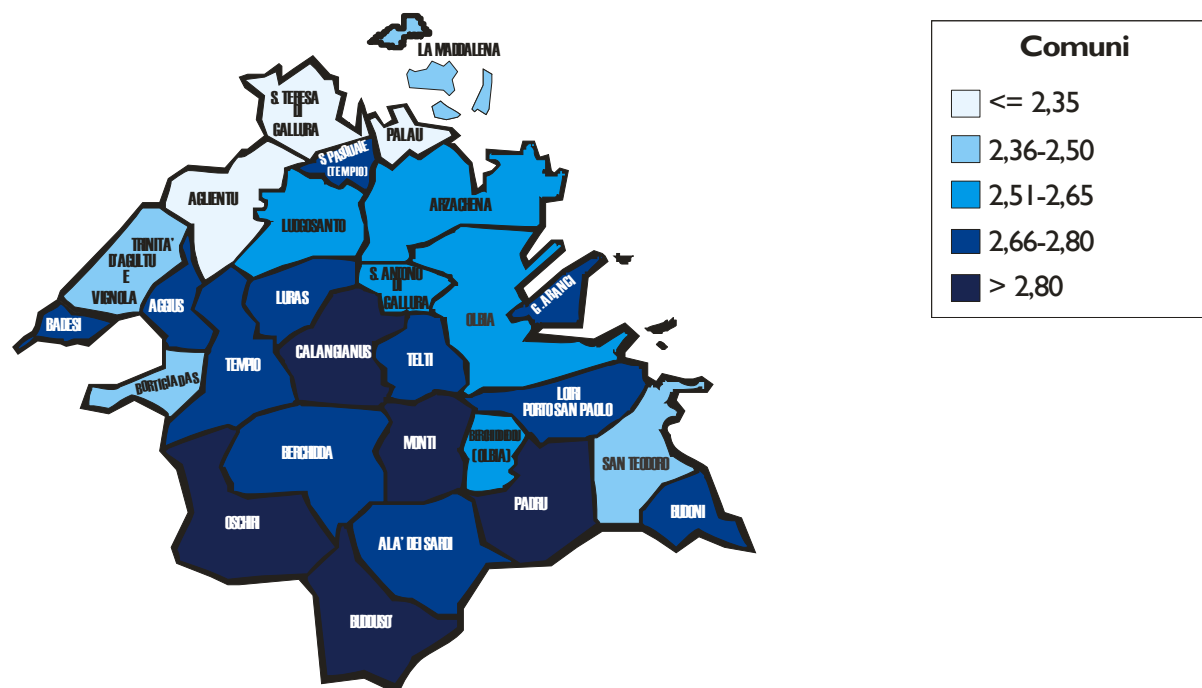

A prescindere dalla struttura della famiglia in Gallura le coppie con figli rappresentano la maggioranza (62,5%). Per questa variabile non si riscontra una dicotomia particolarmente accentuata tra l'interno e la costa, tuttavia nei comuni costieri la presenza di coppie senza figli (23,2%) era di due punti percentuali superiore rispetto ai comuni dell'entroterra (21,1%).

Tabella 7 : Nuclei familiari per tipo di nucleo familiare – Provincia Olbia-Tempio (dettaglio comunale) -					
Censimento 2001.					
Comuni	2560	7742	297	1557	12156
Tipi di nucleo familiare					
Comuni	Coppie senza figli	Coppie con figli	Padre con figli	Madre con figli	Totale
Palau	17	272	12	14	902
S. Antonio di Gallura	192	280	10	40	447
S. Teresa Gallura	323	664	30	120	1220
S. Andrea	280	300	20	94	678
Arzachena	699	1826	62	368	2920
Tempio	898	2569	90	499	3850
Bortigada	122	330	10	38	820
Provincia Olbia-Tempio	8287	22697	924	4590	36022
Budoni costieri	5002	14093	508	3024	24066
Calangianus	2000	7084	320	1556	12480
Provincia Sassari	26122	76423	2895	16093	121526
Fonte: Istat, 14° censimento della popolazione e delle abitazioni.					
La Maddalena	1851	90	90	398	3142
Loiri Porto San Paolo	149	369	13	82	613
Luogosanto	126	317	13	56	512
Luras	152	459	19	93	723

### 1.4.3 Conclusioni

In Gallura la struttura e la dimensione della famiglia sono sostanzialmente variate rispetto al passato secondo i mutamenti in atto<sup>6</sup> nel contesto nazionale ed internazionale. Tuttavia, le trasformazioni della famiglia tradizionale risultano più evidenti nelle realtà dei comuni costieri.

Le maggiori disuguaglianze tra le famiglie dell'area costiera e quelle dell'area dell'entroterra riguardano la struttura. La dimensione presenta, invece, differenze meno evidenti.

Inoltre, dall'analisi delle variabili prese in considerazione nel presente paragrafo, se pur all'interno della dicotomia entroterra-costa, emergono due ulteriori aree omogenee. Il primo aggregato territoriale, costituito dai comuni di Arzachena, Golfo Aranci ed Olbia, è caratterizzato da famiglie poco numerose con alta incidenza delle nuove tipologie familiari. Il secondo territorio, invece, è costituito dai comuni interni posizionati a sud della nuova Provincia. Si tratta di Alà dei Sardi, Berchidda, Buddusò e Oschiri, comuni in cui le famiglie tradizionali, molto numerose rispetto alla media della nuova provincia, sono in netta prevalenza.

## 1.5 Il Sistema scolastico

Nella Provincia di Olbia Tempio esistono due distretti scolastici: il Distretto Scolastico n. 3 di Tempio Pausania, che è composto da 4 direzioni didattiche, 6 scuole medie inferiori e 6 istituti superiori per un totale di quasi 5.000 alunni, e il Distretto Scolastico n. 4 di Olbia che arriva fino a S. Teresa di Gallura, e dove si concentra il numero maggiore di alunni.

La figura seguente mostra il numero di alunni totali (scuole primarie e secondarie) nel 1998: è evidente come i centri della formazione siano concentrati tra la zona costiera di Olbia e a Tempio, che rappresenta il centro scolastico per le zone interne.

---

<sup>6</sup> Diminuzione del numero dei componenti, progressiva semplificazione della struttura della famiglia con notevole riduzione di quelle estese e l'aumento delle famiglie unipersonali e di quelle senza figli.

**Figura 11: Alunni totali - 1998.**

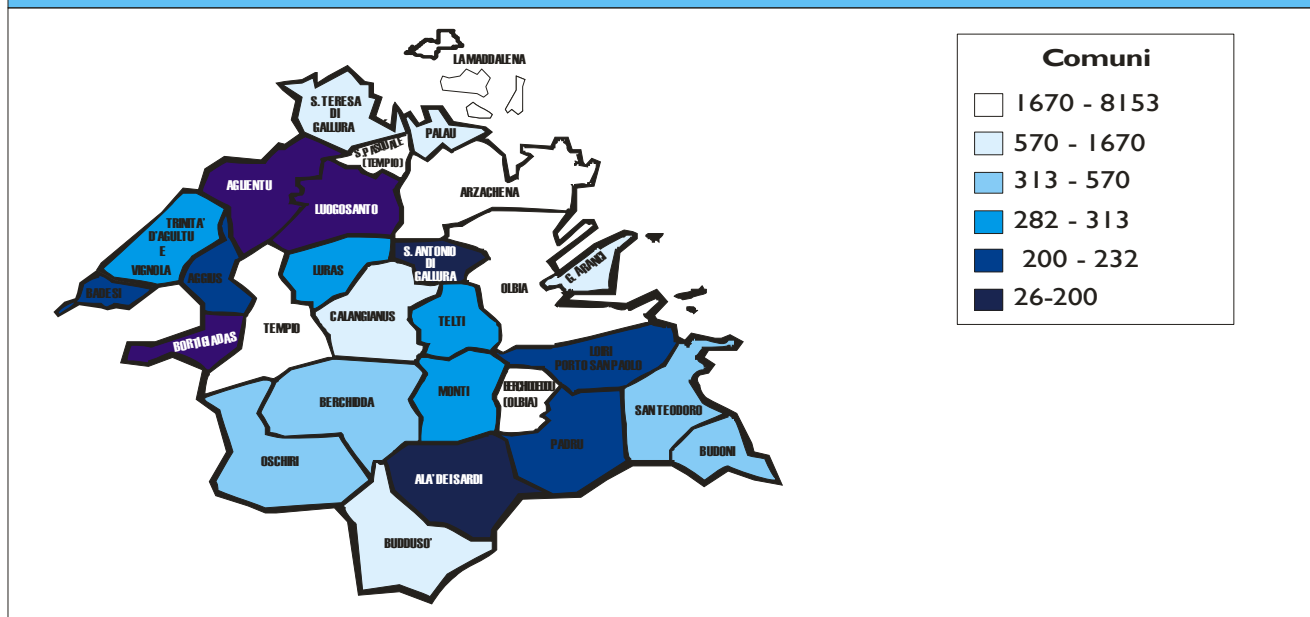

Fonte: Rapporto d'area – Laboratorio Territoriale per la Progettazione integrata della Pr. Olbia – Tempio.

Il sistema scolastico Gallurese comprende complessivamente oltre 11 mila studenti.

### 1.5.1 La dispersione scolastica

Uno dei principali fenomeni emersi dall'analisi del sistema scolastico è la dispersione scolastica, ovvero l'irregolarità nel corso di studi e l'abbandono precoce della scuola da parte degli studenti. La dispersione scolastica è sicuramente un fenomeno di difficile interpretazione perchè risulta da un insieme combinato di fattori culturali, socio-economici e personali, che portano i giovani ad allontanarsi dalla scuola. L'approccio per una maggiore conoscenza dal fenomeno scaturisce dall'incrocio e dall'analisi di tutte componenti che concorrono causare la dispersione tra i giovani: fattori individuali, la famiglia, il sistema sociale e culturale, la scuola, il contesto economico del comune di residenza, le prospettive occupazionali e del futuro lavorativo.

Attualmente lo stato del fenomeno è un preoccupante indicatore del disagio giovanile e dei bassi tassi di scolarizzazione della provincia, per questo sono in atto una serie di iniziative per il suo monitoraggio: a Olbia è stato costituito l'Osservatorio Permanente sulla Dispersione Scolastica, il comune di Tempio ha attivato tra i servizi sociali un progetto intercomunale di un "Equipe medico-socio-psicopedagogica itinerante" con lo scopo di sostenere le famiglie nel ruolo educativo e combattere la dispersione, infine l'Associazione

Territorio ha realizzato il progetto “Integra: idee e misure di un progetto didattico contro la dispersione”, con il coinvolgimento dei comuni di Tempio, Luras, Calangianus e S. Teresa.

Si riporta di seguito la tavola 17 tratta dal Rapporto d'area 2005 del Laboratorio Territoriale per la Progettazione integrata della Provincia Olbia – Tempio relativa ai dati sulla dispersione a livello distrettuale.

**Tavola 17: Dati sulla dispersione a livello distrettuale. 2000**

	Dispersione scolastica nelle scuole medie inferiori %	Dispersione scolastica nelle scuole medie superiori %
Distretto scolastico n° 3 - Tempio	6,1%	21,2%
Distretto scolastico n° 4 - Olbia	11,3%	21,5%
Provincia di Sassari	9,6%	21,8%

Fonte: Rapporto d'area – Laboratorio Territoriale per la Progettazione integrata della Pr. Olbia – Tempio.

I dati per distretto scolastico mostrano come mentre tra le scuole superiori le percentuali tra Olbia e Tempio siano sostanzialmente conformi alla media della vecchia provincia di Sassari, per le scuole medie il distretto scolastico di Olbia presenta un percentuale di gran lunga superiore rispetto al distretto n. 3 e una differenza di circa due punti rispetto alla media della Provincia di Sassari.

La città di Olbia infatti, come si legge nella “Prima indagine conoscitiva sulla Dispersione Scolastica” realizzata dall'Osservatorio sulla Dispersione Scolastica del Comune di Olbia, rispetto al quadro regionale sardo che già occupa gli ultimi posti nella classifica nazionale, presenta i tassi più elevati per quanto riguarda ritardi, insuccessi e abbandoni.

### 1.5.2 Il livello di istruzione

I dati sul livello di istruzione nella provincia vanno a confermare il quadro emerso dagli indicatori sulla dispersione scolastica: se consideriamo gli alunni che raggiungono il titolo di studio finale, la situazione appare infatti abbastanza critica, in quanto è molto elevata la percentuale di coloro che si fermano alla licenza media ed elementare, mentre è ristretto il numero di coloro che conseguono la laurea. Il grafico numero 3, di seguito proposto, mette in evidenza la composizione per titolo di studio posseduto, al 2001.

**Graf. 3 Livello di istruzione nell'ambito della Pr. Olbia-Tempio. 2001**

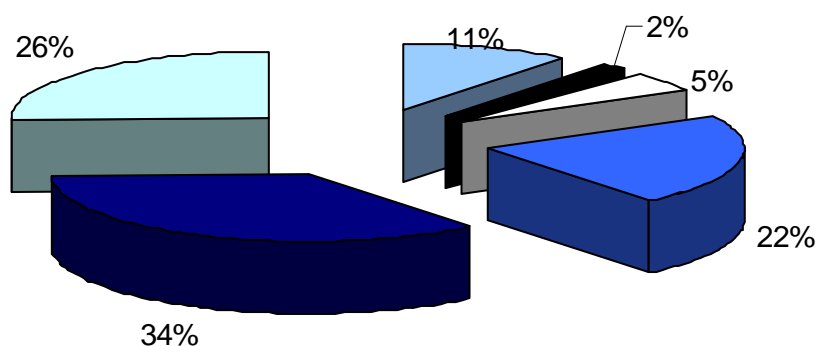

### **1.5.3 Conclusioni**

Il basso livello di istruzione medio – alto in Gallura, e cioè la percentuale di laureati e diplomati, (inferiore alla media regionale), indica che ancora la formazione forse non viene considerata un fattore strategico su cui investire per la ricerca di un lavoro qualificato.

La lotta contro la dispersione scolastica rappresenta quindi per l'ambito della Provincia di Olbia Tempio un necessario intervento da affrontare a tutti i livelli territoriali, innanzitutto per far fronte a un fenomeno preoccupante di disagio tra i giovani e poi per allineare in un quadro più generale il livello di scolarizzazione provinciale ai valori medi nazionali. Soprattutto per un territorio in via di sviluppo come quello gallurese, che necessita di poter contare su un capitale umano e di risorse formate, per accrescere la competitività locale ed il livello culturale e garantire così ai giovani un futuro occupazionale qualificato da spendere nel proprio territorio ed una migliore qualità della vita.

## **1.6 Problematiche sanitarie a rilevanza sociale**

### **1.6.1 Le Dipendenze**

Le persone assistite dal Servizio per le Dipendenze nell'ambito della Provincia Olbia-Tempio nel corso del 2005 erano complessivamente 679 di cui 145 legati a problematiche di alcool dipendenza, 132 erano gli utenti "appoggiati" che provengono da altri Sert ma che vengono temporaneamente assistite dall'Azienda Sanitaria n. 2 di Olbia.

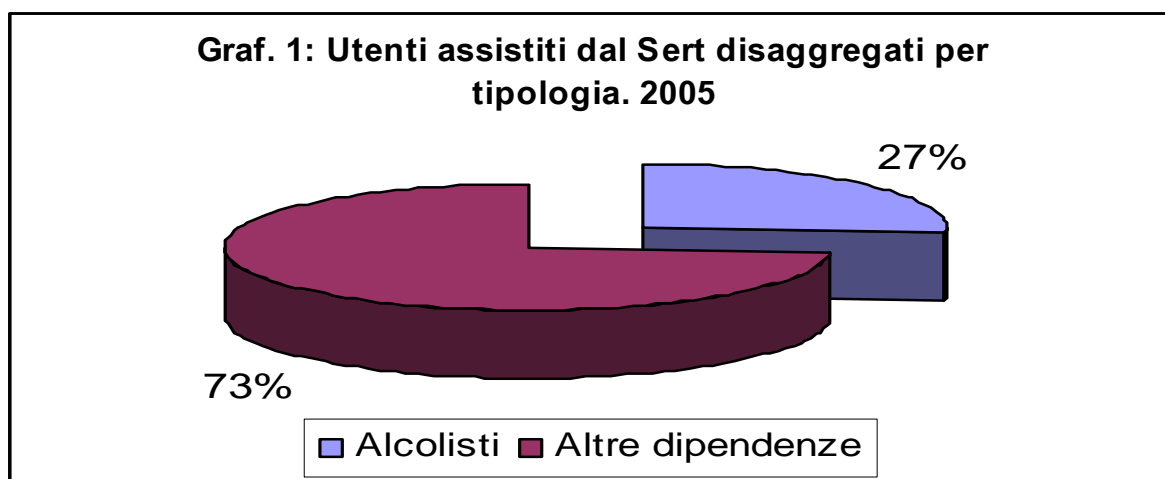

Gli utenti che si rivolgono al Sert sono principalmente di genere maschile, infatti, l'86% sono maschi e solo il 14% sono femmine.

Un'ulteriore elemento significativo è dato dall'età in cui gli utenti si rivolgono al servizio, come osservabile nel grafico di seguito proposto gli utenti che abusano di sostanze alcoliche tendono a concentrarsi nelle fasce d'età comprese tra i 30 ed i 59 anni con la maggiore frequenza nella fascia d'età tra i 40 ed i 49 anni.

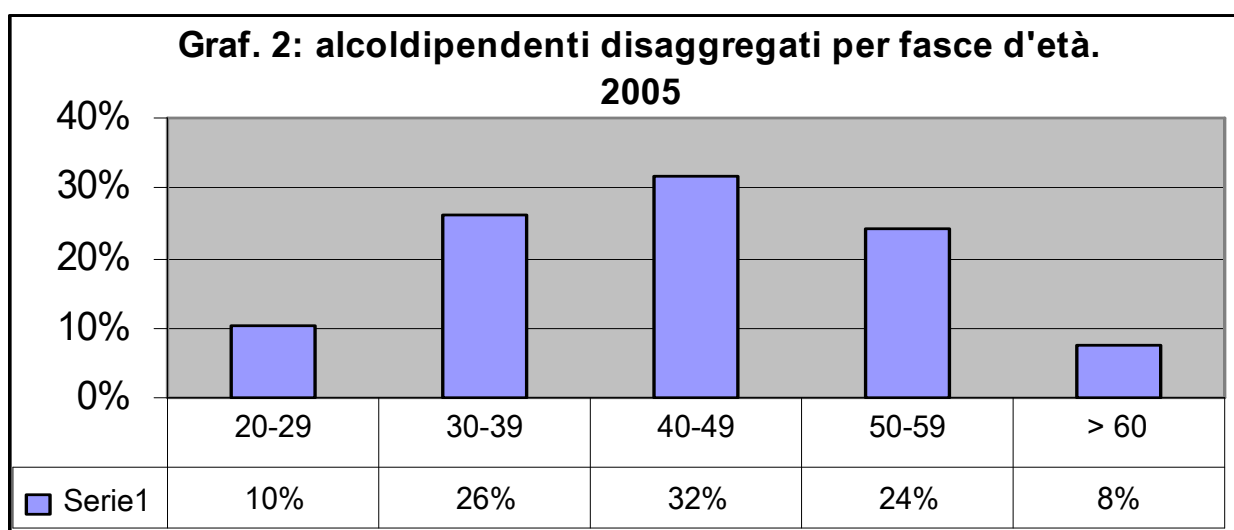

Gli utenti che abusano di sostanze stupefacenti e si rivolgono al Sert presentano un'età media inferiore rispetto agli alcolisti: tendono a concentrarsi nelle fasce d'età comprese tra i 25 ed i 39 anni con la maggiore frequenza nella fascia d'età tra i 30 ed i 34 anni.

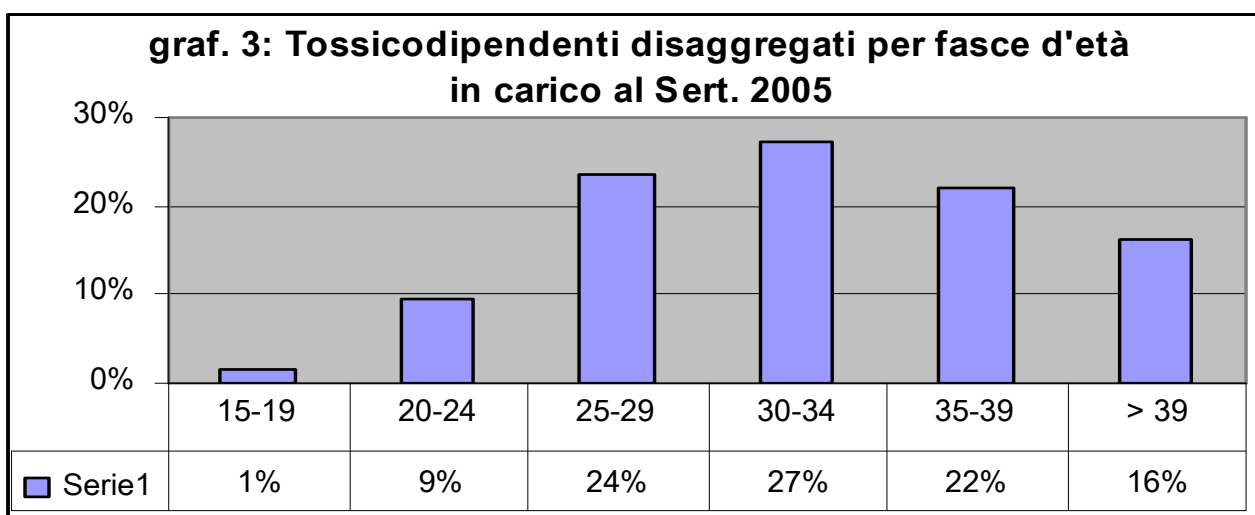

La percezione di gravità del fenomeno dell'alcolismo rispetto a quello della tossicodipendenza è meno forte, infatti, i primi si presentano al servizio quando si manifestano conseguenze psico-fisiche tali da necessitare un intervento istituzionale. Le conseguenze psico-socio-sanitarie dell'assunzione di droghe tendono, invece, a manifestarsi in tempi molto più rapidi.

Il numero di persone che a partire dal 2003 si sono rivolte al Sert ha avuto un picco nel 2004 per riportarsi a standard medi nel 2005.

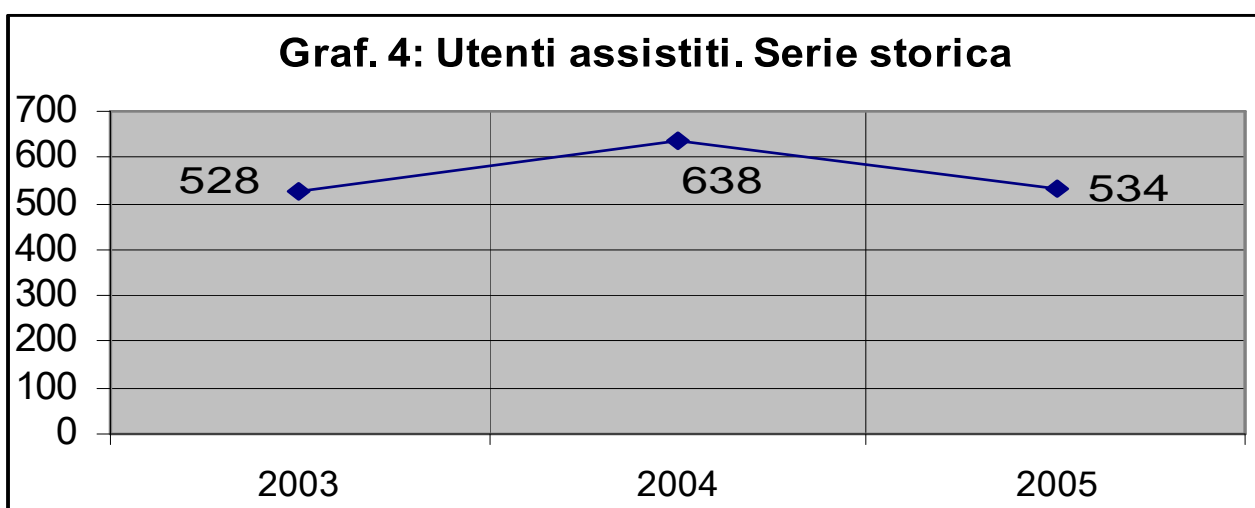

### 1.6.2 La salute mentale

IL Dipartimento di salute Mentale (DSM) è la struttura operativa della ASL n. 2 di Olbia deputata all'organizzazione, gestione e produzione delle prestazioni finalizzate alla promozione della salute mentale dei cittadini. Opera al fine di rimuovere qualsiasi forma di

discriminazione, stigmatizzazione ed esclusione nei confronti delle persone portatrici di disturbo o disagio mentale, garantendone pienamente i diritti di cittadinanza.

In accordo con il Piano Sanitario Nazionale, il D.S.M. persegue attraverso l'azione complementare e coordinata di tutti i soggetti e le Istituzioni che a vario titolo concorrono alla tutela della salute mentale i seguenti obiettivi di salute:

- a) promozione della salute mentale nell'intero ciclo di vita, anche all'interno dei programmi di medicina preventiva e di educazione sanitaria;
- b) prevenzione primaria e secondaria dei disturbi mentali, con particolare riferimento alle culture a rischio, attraverso l'individuazione precoce, specie nella popolazione giovanile, delle situazioni di disagio e l'attivazione di idonei interventi terapeutico – preventivi ;
- c) prevenzione terziaria ovvero riduzione delle conseguenze disabilitanti attraverso la ricostruzione del tessuto affettivo , relazionale e sociale delle persone affette da disturbi mentali, tramite interventi volti all'attivazione delle risorse (quantunque residuali) degli individui e del contesto di appartenenza;
- d) salvaguardia della salute mentale e della qualità di vita del nucleo familiare del paziente; miglioramento del funzionamento globale dei nuclei familiari con gravi problemi relazionali;
- e) riduzione dei suicidi e dei tentativi di suicidio nella popolazione a rischio, per specifiche patologie mentali e/o per appartenenza a fasce d'età particolarmente esposte (adolescenti e persone anziane).

Le persone assistite dal dipartimento di Psichiatria fino al 2005 erano complessivamente 6.029 di cui 3521 ad Olbia, 417 a La Maddalena e 2.091 a Tempio. Come osservabile nel grafico successivo la maggioranza degli assistiti ricade nel presidio di Olbia.

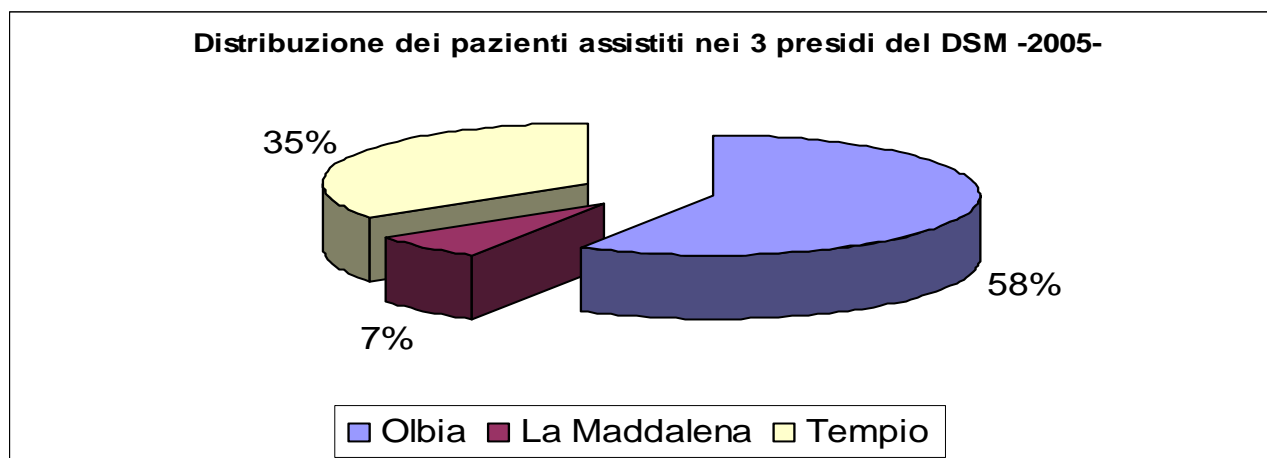

Dalla lettura dei dati, come osservabile nel grafico successivo, il numero delle persone che si rivolgono al DSM è in costante crescita.

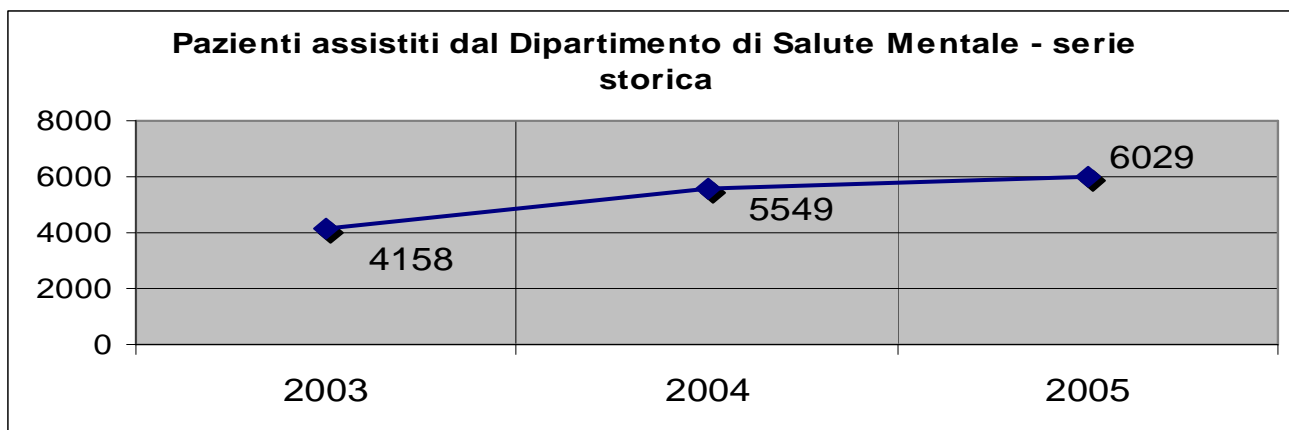

### 1.6.3 La Salute Neuropsichica in età evolutiva

Lo stato di benessere dell'infanzia è uno degli obiettivi principali del Piano Sanitario Nazionale (PSN), le azioni svolte a migliorare le condizioni di salute della popolazione in età evolutiva e la qualità della vita rivestono una particolare rilevanza nella programmazione Sanitaria delle Regioni e delle singole Aziende Sanitarie.

Le patologie neuropsichiatriche dell'infanzia e adolescenza caratterizzate da elevata morbilità e mortalità sono molto differenziate per quadro clinico e necessità assistenziali, sono spesso progressive ed a elevata comorbilità e comportano bisogni multipli e complessi che possono perdurare per tutta la vita con elevato impatto sociale nell'immediato e per il futuro.

**Le Patologie Psichiatriche** in età evolutiva rappresentano un bisogno emergente per il quale è necessario istaurare azioni di prevenzione, di diagnosi precoce e di presa in carico. Tali interventi assumono un valore preventivo nei riguardi del disagio psichico e nella patologia psichiatrica in età adulta.

**Le Patologie Neurologiche e le Psicopatologie gravi** oltre a richiedere interventi terapeutici immediati e continuativi nel tempo necessitano a causa della loro rilevanza sociale e assistenziale a lungo termine di una presa in carico che rispetti un progetto terapeutico.

**La Disabilità in età evolutiva** presenta peculiarità che richiede interventi integrati e complessi volti non solo alla riduzione del danno, ma soprattutto alla prevenzione delle problematiche di innesto.

**La Riabilitazione** in età evolutiva, compresa quella dei disturbi psichiatrici, può avvenire con interventi rispettosi della globalità e della unitarietà del soggetto in età evolutiva, esiste una stretta connessione tra riabilitazione funzionale e psicosociale, per cui nel trattamento le disabilità devono essere considerate come problemi dello sviluppo e non come disturbo di singole funzioni (neuromotorie, sensoriali, cognitive).

Il grafico illustra i dati relativi all'anno 2005 dei minori afferenti al servizio di neuropsichiatria infantile dell'ASL 2 di Olbia.

I minorenni che si rivolgono al servizio di Neuropsichiatria Infantile presentano, come riscontrabile nel grafico successivo, una gamma variegata di patologie ma quelle per cui si riscontra una prevalenza netta delle frequenze sono handicap grave (L. 104/92) ed il ritardo dello sviluppo cognitivo: queste due categorie rappresentano, infatti il 75% dei casi seguiti.

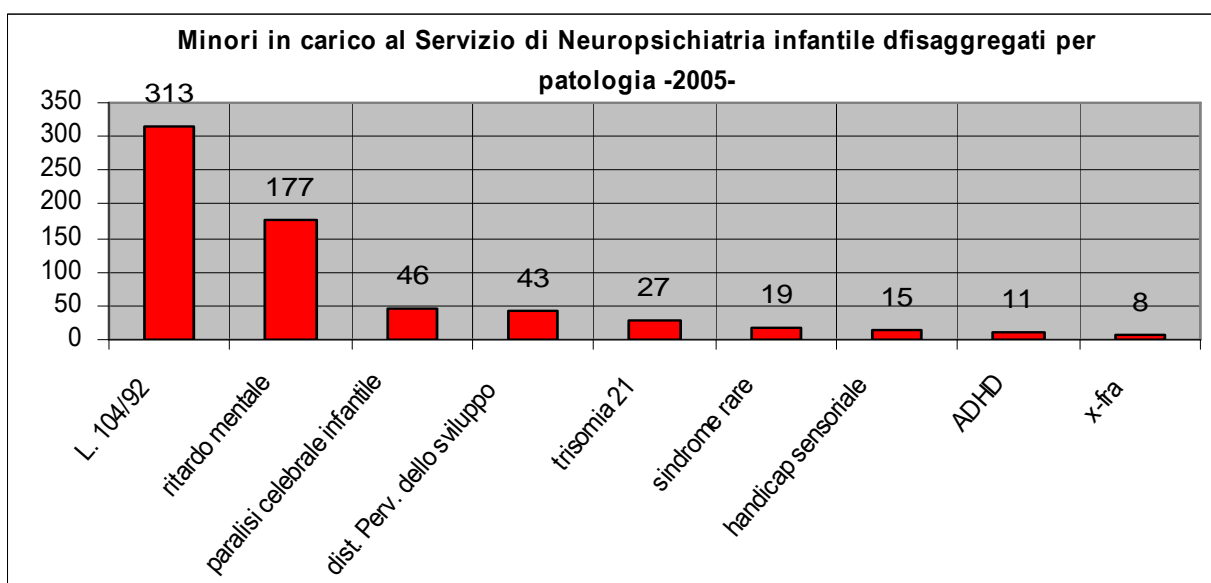

## 1.7 Il sistema dei trasporti

Il campo di osservazione del presente paragrafo riguarda le attività di trasporto, che hanno per scopo il trasferimento delle persone nella Provincia di Olbia Tempio. Si devono, tuttavia, considerare anche i collegamenti con le aree esterne all'ambito, infatti, il sistema portuale di Olbia-Golfo Aranci e l'aeroporto Costa Smeralda, grazie ad una localizzazione geograficamente strategica, costituiscono il corridoio di collegamento esterno del Nord Est dell'Isola e un nodo di fondamentale importanza per l'intera rete di collegamenti della Sardegna.

In generale il comparto trasporto presenta molteplici "paradossi", dovuti alla coesistenza anche di traffici merci anche di elevato volume con le presenze turistiche, da cui derivano strade particolarmente congestionate specie nel periodo estivo.

Le maggiori criticità emerse dalle attività del Laboratorio Territoriale per la Progettazione integrata della Provincia Olbia – Tempio sono le seguenti:

- manca completamento della S.S. 131 tratta Olbia - Santa Teresa
- manca un adeguato collegamento Olbia - Sassari
- manca un adeguato collegamento Olbia – Tempio Pausania
- manca un adeguato collegamento tra Tempio Pausania - Arzachena
- manca un adeguato collegamento Olbia – Arzachena – Palau

La carenza del sistema viario è appesantita dall'insufficienza del sistema ferroviario: l'attuale sistema di trasporto è assolutamente inefficiente a garantire efficienti comunicazioni interne ed esterne all'ambito penalizzando così lo sviluppo del territorio e la maggiore qualità della vita dei cittadini.

## **Il sistema dell'offerta dei servizi comunali (anno 2005)**

### **Ambito Territoriale Nord Est Sardegna**

## **2.1 Interventi e servizi a favore dei minori**

### **2.1.1 Gli asili nido**

L'Asilo Nido è un servizio socio-educativo che offre al bambino un percorso di socializzazione attraverso positive esperienze cognitive-affettive al fine di favorirne lo sviluppo armonico della personalità in rapporto alle sue esigenze evolutive e di crescita, proponendosi, altresì, come strumento di supporto alla famiglia nella funzione educativa.

Nell'ambito territoriale in esame sono presenti 6 asili nido, tutti di proprietà dei comuni, che accolgono complessivamente 265 bambini. Tutti i servizi sono stati esternalizzati e affidati in appalto per un costo annuo complessivo pari a € 1.905.290,32 ossia € 7.189,77 annui per bambino.

La distribuzione delle strutture nel territorio, come osservabile in figura 1 a pag 7, non è uniforme: gli asili nido hanno sede in 5 centri della Gallura garantendo il servizio al 7% dei 3.887 bambini con età compresa tra 0 e 3 anni.

**Tabella 1: asili nido presenti nell'ambito della Provincia Olbia – Tempio. 2005**

<b>Comune</b>	<b>N° sedi</b>	<b>posti autorizzati</b>	<b>Bambini 0-3 anni</b>
Budoni	1	20	154
Calangianus	1	33	85
La Maddalena	1	20	284
Olbia	3	136	1446
Tempio	1	56	341
<b>Totale</b>	<b>7</b>	<b>265</b>	<b>2156</b>

### **2.1.2 Le ludoteche**

La ludoteca rappresenta un luogo di socializzazione e di stimolo, attraverso il gioco, delle potenzialità e della creatività dei bambini. Nel territorio della Provincia di Olbia – Tempio sono attivi n° 12 servizi di ludoteca, in alcuni casi il servizio viene svolto solo in alcuni giorni della settimana o in determinati periodi dell'anno, inoltre, non in tutti i casi è presente una struttura adibita esclusivamente a ludoteca. Dai dati forniti dai singoli comuni emerge, infatti, che anche qualora non sia presente un locale adibito in modo esclusivo a ludoteca le attività ludiche vengono svolte presso altri locali di proprietà comunale (asilo nido, centro di aggregazione, scuole). I servizi di ludoteca coinvolgono complessivamente 524 bambini in età compresa tra i 3 ed i 12 anni. Quasi tutti i servizi censiti sono stati affidati in appalto per un costo annuo complessivo pari a € 572.568,51 ossia € 1.166,13 annui per bambino frequentante.

Il servizio di ludoteca si esplica in 11 comuni su 26 garantendo il servizio al 6% degli 8.553 bambini con età compresa tra 3 e 12 anni.

**Tabella 2: servizio di ludoteca presenti nell'ambito della Provincia Olbia – Tempio. 2005**

Comuni in cui è presente il servizio di ludoteca	N° utenti	Bambini 3 - 12 anni
Alà dei Sardi	30	172
Arzachena	30	1039
Badesi	50	106
Buddusò	45	393
Loiri P. S. Paolo	50	212
Monti	45	196
Olbia	80	4602
Oschiri	50	324
Padru	40	173
S. Antonio di G.	30	132
Tempio Pausania	41	1204
<b>Totale</b>	<b>491</b>	<b>8.553</b>

### 2.1.3 Le Comunità alloggio per minori

La Comunità Alloggio minori è una struttura di accoglienza che prevede l'inserimento in regime residenziale di alcuni minori, per i quali è stato disposto il temporaneo allontanamento dal nucleo familiare di origine. La Comunità ha l'obiettivo di garantire, per quanto possibile, al minore in età evolutiva condizioni di crescita normali e gratificanti in un contesto di vita di tipo familiare. Nei 26 comuni ricadenti nell'ambito della Provincia Olbia–Tempio sono presenti solo 2 Comunità alloggio per minori, entrambe pubbliche, con una disponibilità di 17 posti a carattere residenziale di cui 3 destinati al pronto intervento. Da una recente indagine della Regione Autonoma della Sardegna sulle strutture residenziali per minori presenti in Sardegna emerge che la Provincia di Olbia–Tempio è la più carente tra le 8 attuali province sul fronte dell'offerta in rapporto alla domanda potenziale, e che le insufficienti comunità presenti risultano sovraffollate, mostrando evidenti segnali di sofferenza. Va inoltre fatto osservare che le 2 comunità alloggio si concentrano geograficamente nella fascia costiera a nord-est nei due comuni limitrofi di Olbia ed Arzachena.

### 2.1.3 Inserimento di minori in strutture di accoglienza

Il Tribunale per i Minorenni competente per territorio, può disporre con decreto motivato l'affidamento del minore, fino al compimento del ventunesimo anno, al Servizio Sociale del Comune di residenza, incaricando quest'ultimo di predisporre a favore del

minore un programma socio-educativo e psicologico che possa prevedere anche il collocamento dello stesso in una comunità idonea.

Dalla lettura dei dati forniti dai vari comuni dell'ambito emerge che nel corso del 2005 i minori inseriti in strutture di accoglienza sono complessivamente 45 di questi il 53% è stato disposto dai Servizi Sociali del Comune di Olbia.

**Tabella 3: minori inseriti in strutture di accoglienza nell'ambito della Provincia Olbia – Tempio. 2005**

<b>Comuni</b>	<b>N° inserimenti</b>
Arzachena	4
Calangianus	1
Berchidda	1
Golfo Aranci	1
La Maddalena	2
Luras	1
Olbia	24
Oschiri	2
Palau	2
S. Teodoro	2
S. Antonio di G.	3
Telti	1
Tempio Pausania	1
<b>Totale</b>	<b>45</b>

I dati qui presentati confermano un aspetto emerso dall'analisi socio-demografica presentata nel capitolo 1: la struttura familiare nei comuni costieri tende a disgregarsi e viene meno il supporto solidaristico dei familiari quale elemento di sostegno e accoglienza per il minore. Si noti, infatti, che solo il 22% dei procedimenti di inserimento ha preso avvio da comuni dell'entroterra ove si riscontra una struttura familiare più solida ed ampia. Il costo complessivo per gli inserimenti in struttura residenziale dei minori è pari a € 342.665.

#### **2.1.4 Gli affidi e le adozioni nazionali ed internazionali**

I minori in affido familiare nel corso del 2005 erano complessivamente 49 per una spesa complessiva di € 236.720,71.

**Tabella 4: minori in affido nell'ambito della Provincia Olbia – Tempio. 2005**

<b>Comuni</b>	<b>Affidi</b>
Alà dei sardi	6
Berchidda	2
La Maddalena	1
Luras	4
Olbia	21

Palau	4
Santa Teresa Gallura	2
Telti	3
Tempio	6
<b>Totale</b>	<b>49</b>

Le adozioni nazionali ed internazionali erano, invece, 11 di cui 5 ad Olbia, 4 a La Maddalena e 2 a Monti.

### 2.1.5 il servizio di educativa territoriale

Il Servizio Educativo Territoriale si articola attraverso prestazioni professionali di operatori ed esperti per la presa in carico del caso e per il superamento del disagio rilevato attraverso l'acquisizione di competenze definite, proiettate al cambiamento. Il Servizio si connota come strumento di prevenzione, di recupero e di sostegno. Esso in particolare tende a garantire interventi rivolti ai minori che si trovano in situazioni di disagio sociale, recuperando e rinforzando le risorse presenti all'interno del nucleo familiare, investendo anche sulle altre risorse formali ed informali presenti nel contesto territoriale, quali scuole, centri di aggregazione, servizi socio-sanitari, associazioni.

Tra i servizi rivolti ai minori, finora considerati, il servizio di educativa territoriale risulta quello più diffuso sul territorio: è infatti presente in 21 Comuni su 26. In quasi tutti i casi il servizio, che coinvolge 347 ragazzi, è affidato in appalto seppur con modalità di finanziamento e di gestione diversificate. Il costo complessivo dei servizi è di circa € 843.000,00 <sup>7</sup> parte di questi fondi sono derivanti da progetti obiettivo che in diversi casi sono confluiti in interventi a carattere intercomunale, in altri casi il servizio viene assicurato esclusivamente con fondi comunali.

**Tabella 5: minori che usufruiscono del servizio di educativa territoriale. Provincia Olbia – Tempio. 2005.**

<b>Comuni in cui è presente il servizio educativo territoriale</b>	<b>N° utenti</b>
Aggius	30
Alà dei Sardi	8
Badesi	18
Bortigiadas	9
Buddusò	10
Budoni	10
Calangianus	9
La Maddalena	15
Loiri P. S. Paolo	33
Luras	15
Monti	12
Olbia	31
Oschiri	22

<sup>7</sup> Alcuni comuni non hanno dichiarato il costo del servizio o lo hanno aggregato ad altri servizi per cui non è possibile pervenire al costo esatto del singolo servizio.

Padru	11
Palau	20
S. Antonio di G.	15
S. Teodoro	15
S. Teresa Gallura	15
Telti	6
Tempio Pausania	30
Trinità D'Agultu e Vignola	13
<b>Totale</b>	<b>347</b>

### 2.1.6 Attività ludico ricreative estive

Buona diffusione sul territorio hanno anche le attività classificabili come “ludico ricreative estive”, infatti, come osservabile nella tabella n. 6 di seguito proposta, tali attività si esplicano in 21 comuni dell'ambito e coinvolgono circa 1.000 bambini per un costo complessivo che aggira attorno a € 557.681,00 (circa € 560,00 per bambino). Obiettivo del servizio è offrire ai bambini, durante il periodo estivo di vacanze scolastiche, opportunità di socializzazione in un ambiente ludico-ricreativo valido e stimolante, rispondendo nel contempo ai bisogni delle famiglie impegnate in attività lavorativa.

**Tabella 6: minori che usufruiscono delle attività ludico ricreative estive. Provincia Olbia – Tempio. 2005.**

<b>Comuni</b>	<b>Servizio</b>	<b>utenti</b>
Aggius	colonie estive minori	30
Aglientu	colonie estive minori	11
Ala' dei Sardi	attività natatorie a favore dei minori (trasporto)	40
Arzachena	attività ludico ricreativa estiva	90
Badesi	attività ludico ricreativa estiva	72
Berchidda	soggiorno estivo minori	71
Budoni	attività ludico ricreativa estiva	10
La Maddalena	attività ludico ricreativa estiva	80
Loiri Porto San Paolo	attività ludico ricreativa estiva	72
Luogosanto	attività ludico ricreativa estiva	23
Luras	attività ludico ricreativa estiva	40
Monti	attività ludico ricreativa estiva	45
Olbia	attività ludico ricreativa estiva	80
Padru	attività ludico ricreativa estiva	11
Palau	attività ludico ricreativa estiva	40
San Teodoro	attività ludico ricreativa estiva	60
Santa Teresa Gallura	attività ludico ricreativa estiva	30
Sant'Antonio di Gall.	attività ludico ricreativa estiva	15
Telti	attività ludico ricreativa estiva	45
Tempio Pausania	attività ludico ricreativa estiva	50
Trinità d'Ag. Vignola	attività estiva	85
<b>Totale</b>		<b>1.000</b>

### 2.1.7 I Centri di Aggregazione Sociale

Gran parte dei Comuni dell'ambito sono dotati di Centri di Aggregazione Sociale che pur essendo la sede di riferimento e d'incontro per la vita comunitaria per la generalità dei cittadini hanno assunto nel territorio dell'ambito, se pur con diverse eccezioni, caratteristiche di servizi rivolti prevalentemente ai giovani ed ai giovanissimi<sup>8</sup>, ed in ogni caso anche quando non hanno assunto questa marcata caratterizzazione propongono, tra le varie, attività rivolte ai minori. È tuttavia doveroso precisare che in alcuni comuni i centri di aggregazione sociale, svolgono attività rivolte a tutta la cittadinanza (diversamente abili, adulti, anziani) e che per questo motivo non è attualmente possibile quantificare il numero dei fruitori disaggregati per tipologia e la relativa quota monetaria destinata alle varie tipologie di utenza.

I 16 centri di aggregazione sociale presso, i quali si svolgono attività laboratoriali, di animazione e socializzazione si trovano nei seguenti comuni: Aggius, Alà dei Sardi, Bortigiadas, Buddusò, Budoni, Calangianus, La Maddalena, Loiri Porto San Paolo, Luogosanto, Monti, Olbia, Padru, Palau, Sant'Antonio di Gallura, Telti, Tempio Pausania.

### **2.1.8 Attività varie rivolte ai minori**

Tra i servizi rivolti ai minori presenti nel territorio esiste una vasta gamma di attività molto diversificate nel territorio che non consentono una classificazione univoca. Tali interventi variano notevolmente da comune a comune, si tratta di una vasta gamma di attività quali: La giornata internazionale dei diritti dell'infanzia, la festa dei diciottenni, laboratori di vario genere, spettacoli e gare canore, tornei sportivi, ecc.. Queste tipologie di attività, presenti in quasi tutti i comuni dell'ambito, pur rinnovandosi di anno in anno, presentano un'estensione temporale limitata: una giornata, diverse settimane o qualche mese. Per queste attività non è attualmente possibile quantificare il numero dei fruitori.

Alla panoramica di servizi rivolti ai minori fin qui considerati si devono aggiungere degli altri servizi che rivestono carattere di unicità, almeno per l'ambito della Provincia di Olbia-Tempio, che si esplicano in singoli comuni o in gruppi comuni in forma associata.

I Comuni di Alà dei Sardi e Buddusò (ed il Comune di Pattada) hanno attivato un **servizio educativo di strada intercomunale**; il Comune di S. Teresa Gallura ha realizzato una **campagna per la sensibilizzazione all'affido**; Il Comune di Olbia ha attivato un **servizio di attività natatorie** rivolto a minori in età compresa tra i 6 ed i 12 anni; il Comune di Monti promuove la partecipazione attiva dei minori alla vita della città attraverso il **Consiglio Comunale dei Minori**.

---

<sup>8</sup> Il centro di aggregazione sociale viene indicato da alcuni comuni come equivalente al servizio di ludoteca ed è stato, dunque, considerato al punto 2.1.2, a pagina 1, in cui si tratta il servizio di ludoteca.



**Figura I: Distribuzione dei servizi rivolti ai minori nei Comuni della Provincia di Olbia-Tempio.**

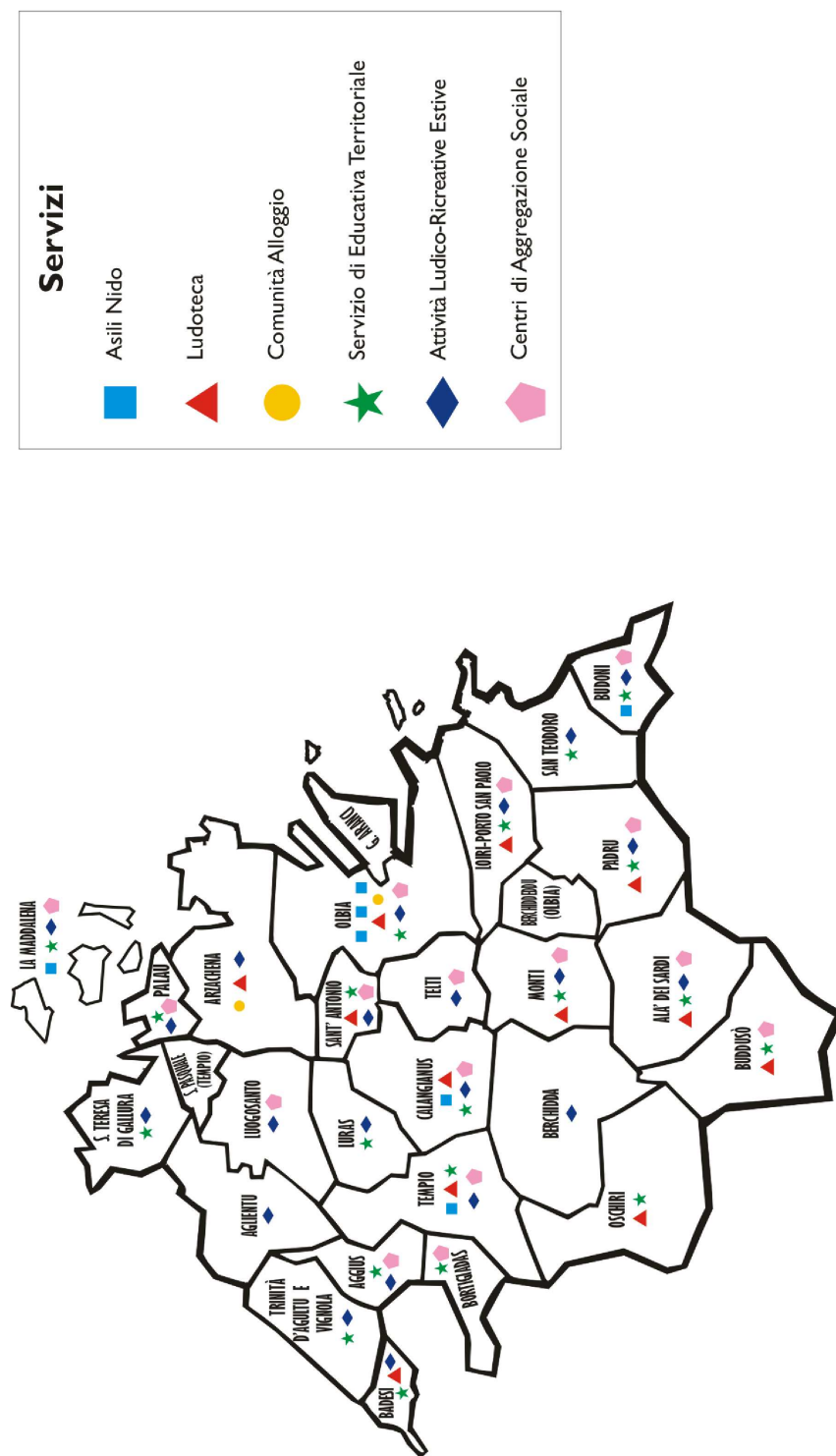

## 2.2 Interventi e servizi a favore degli anziani

### 2.2.1 l'assistenza domiciliare

Il servizio di assistenza domiciliare pur essendo genericamente rivolto ad utenti parzialmente o totalmente non autosufficienti è fruito da un'utenza costituita principalmente da anziani. Tale servizio è attivo in tutti i Comuni dell'ambito territoriale del Nord Est Sardegna ed è usufruito da circa 803 persone per un costo annuo di circa € 3.267.882,90 (€ 4.100,00 per assistito).

**Tabella 7: utenti che usufruiscono del servizio di assistenza domiciliare – presenza dell'integrazione sanitaria.  
Provincia Olbia – Tempio. 2005**

Comuni	n° utenti	presenza A.D.I.
Aggius	20	
Aglientu	22	
Ala' dei Sardi	10	si
Arzachena	75	si
Badesi	34	
Berchidda	20	
Bortigiadas	10	
Budduso'	44	si
Budoni	20	si
Calangianus	30	
Golfo Aranci	8	
La Maddalena	20	
Loiri Porto San Paolo	40	
Luogosanto	10	
Luras	20	
Monti	16	
Olbia	160	si
Oschiri	30	
Padru	9	
Palau	40	
San Teodoro	20	
Santa Teresa Gallura	27	
Sant'Antonio di Gall.	30	
Telti	36	
Tempio Pausania	30	si
Trinita d'Ag. Vignola	20	
<b>Totale</b>	<b>803</b>	

Al fine di garantire una assistenza qualitativamente rispondente alle esigenze della popolazione anziana in situazioni in cui il bisogno sociale è strettamente correlato a quello sanitario, alcuni comuni hanno stipulato un protocollo d'intesa con la A.S.L.. L'Assistenza Domiciliare Integrata è, tuttavia, una modalità operativa poco diffusa nel territorio che è stata attualmente attivata solo in 6 comuni su 26. Risulta, inoltre, doverosa una particolare

riflessione sulla constatazione che tra i 14 comuni dell'entroterra (in cui l'incidenza degli anziani sulla popolazione totale è piuttosto alta) solo 3 hanno attuato l'integrazione sanitaria.

Alcuni comuni (Monti, Olbia e Trinità D'Agultu Vignola) hanno predisposto, ad integrazione del servizio di assistenza domiciliare, un **servizio di telesoccorso** dotando 36 anziani di un dispositivo da tenere costantemente con se collegato ad un telefono e che ne faciliti la comunicazione, con un centro servizi, operativo nelle ventiquattrore e che si preoccuperà di comunicare eventuali situazioni di rischio e/o emergenza, con delle figure di riferimento precedentemente individuate, che rappresenteranno una risorsa essenziale per la soluzione per il problema presentato dall'anziano.

### 2.2.2 Anziani inseriti in strutture residenziali

L'intervento prevede l'inserimento di anziani o disabili fisici presso strutture di accoglienza. Gli anziani inseriti in strutture sono 109 per un costo di circa € 1.274.315,00 (circa € 13.700,00 per inserimento). Come osservabile nella tabella n. 8 di seguito presentata, gran parte degli anziani inseriti in strutture provengono dai comuni dell'entroterra: dai dati pervenuti risulta, infatti, che solo il 27% degli anziani inseriti in struttura risiedono nei comuni rivieraschi in cui abita la maggior parte della popolazione dell'ambito.

**Tabella 8: anziani inseriti in strutture residenziali. Provincia Olbia – Tempio. 2005**

<b>Comuni</b>	<b>n° utenti</b>
Aggius	23
Arzachena	1
Berchidda	1
Bortigiadas	16
Budoni	2
Golfo Aranci	1
Loiri Porto San Paolo	1
Luogosanto	20
Luras	16
Monti	1
Olbia	13
San Teodoro	2
Santa Teresa Gallura	6
Sant'Antonio di Gall.	1
Telti	1
Tempio Pausania	4
<b>Totale</b>	<b>109</b>

Per la gestione del servizio non si riscontra una modalità prevalente: in alcuni comuni si è proceduto all'affidamento in appalto, in altri casi sono state stipulate delle convenzioni, mentre altrove la gestione è diretta.

### 2.2.3 Soggiorni climatici o termali

Il soggiorno climatico e/o termale è un servizio finalizzato a garantire il benessere psico- fisico della persona anziana. Il servizio infatti tutela la salute degli utenti garantendo favorendo l'integrazione sociale.

In 21 comuni su 26 dell'ambito gli anziani hanno la possibilità di partecipare a soggiorni climatici o termali. In tutti i casi censiti i comuni hanno affidato il servizio in appalto per un costo di circa € 572.637,64. Gli anziani coinvolti in tali attività sono quasi 1.136 suddivisi per ogni comune come di seguito riportato in tabella 9.

**Tabella 9: anziani che partecipano a soggiorni climatici o termali e comuni in cui è attivo il servizio. Provincia Olbia – Tempio. 2005**

COMUNE	N. utenti
Aggius	30
Aglientu	30
Ala' dei Sardi	4
Arzachena	52
Badesi	29
Berchidda	52
Calangianus	93
Luras	90
Monti	43
Olbia	250
Oschiri	24
Palau	50
Santa Teresa Gallura	10
Tempio Pausania	26
Trinita d'Ag. Vignola	35
Telti	48
Badesi	29
Golfo Aranci	27
Loiri Porto San Paolo	50
Sant'Antonio di Gall.	40
Padru	24
Budoni	100
<b>Totale</b>	<b>1.136</b>

### 2.2.4 Attività varie rivolte agli anziani

Tra i servizi rivolti agli anziani abbastanza frequenti sono le **attività motorie e di socializzazione**. I comuni di Arzachena, Berchidda, La Maddalena, Olbia, Palau, Aglientu e Telti (sette comuni su 26) propongono per gli anziani varie attività che spaziano dalla **ginnastica dolce** alle **attività natatorie**. In altri comuni vengono strutturate attività **laboratoriali e di aggregazione** riservate agli anziani presso i Centri di Aggregazione Sociale (Arzachena, Monti e Tempio) in altri casi agli anziani sono rivolte attività di animazione e aggregazione come **gite brevi** o la **festa dell'anziano** (Luras, Monti, Oschiri, Padru e S. Antonio). Il Comune di Olbia ha predisposto un servizio di **abbonamenti gratuiti** per il trasporto urbano tramite gli autobus dell'azienda di trasporto

cittadina al fine di agevolare la mobilità degli anziani e dei diversamente abili. Il Comune di Alà dei Sardi offre un **servizio di trasporto giornaliero alle terme di Benetutti**.

**Figura2: Distribuzione dei servizi rivolti agli anziani nei Comuni della Provincia di Olbia-Tempio.**

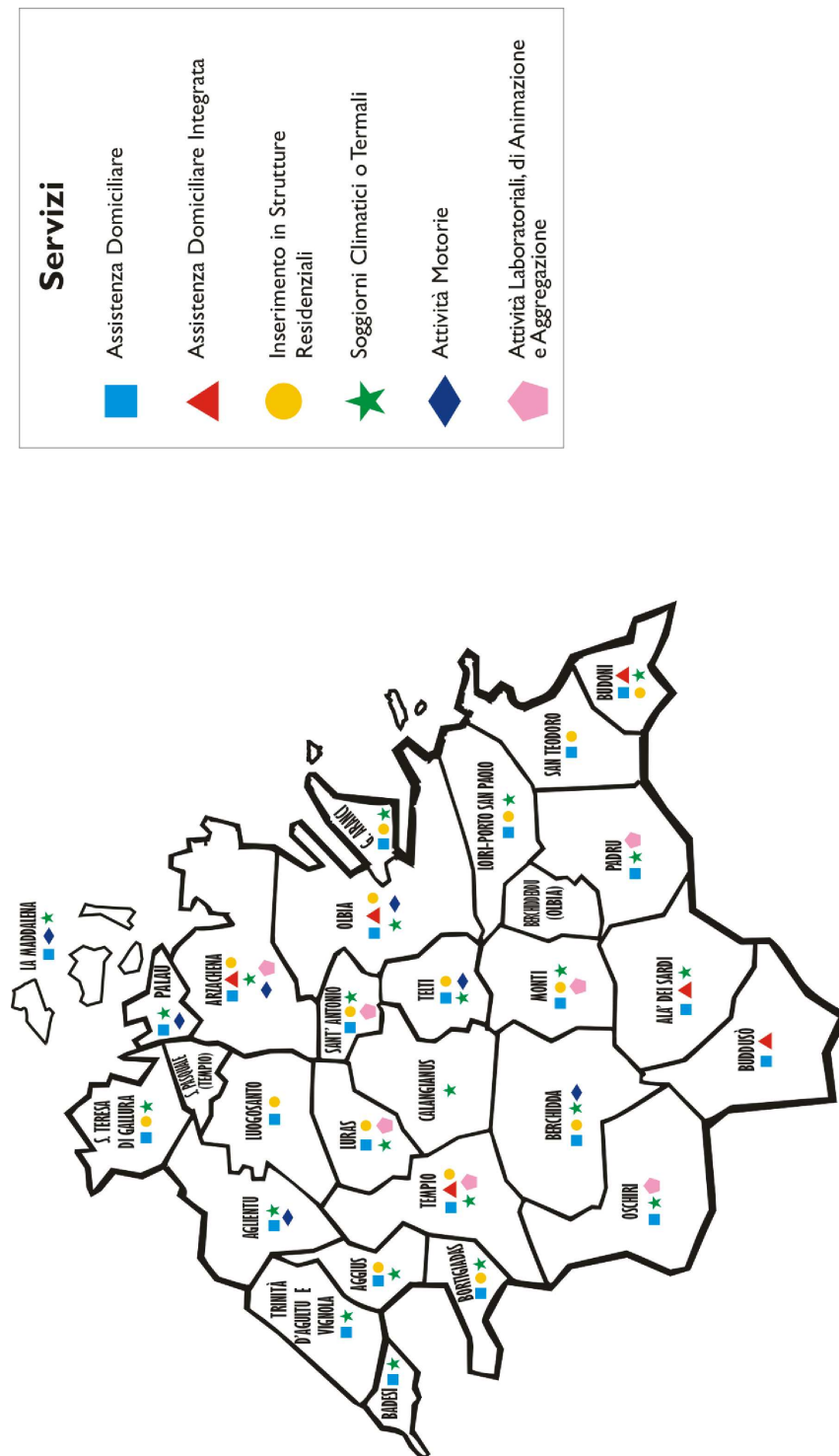

## 2.3 Interventi e servizi a favore dei diversamente abili

### 2.3.1 Assistenza scolastica

L'assistenza scolastica si pone come obiettivo primario la valorizzazione delle abilità residue dei ragazzi diversamente abili favorendo l'apprendimento e l'inserimento scolastico. Nell'ambito Nord Est Sardegna il servizio viene erogato a 101 bambini o ragazzi nei 13 comuni indicati nella successiva tabella. Il costo complessivo degli interventi si aggira attorno a € 370.000,00.

**Tabella 10: ragazzi che beneficiano dell'assistenza scolastica e comuni che erogano il servizio. Provincia Olbia – Tempio. 2005**

<b>COMUNE</b>	<b>n. utenti</b>
Aggius	5
Ala' dei Sardi	1
Arzachena	11
Budoni	3
Calangianus	3
Golfo Aranci	2
La Maddalena	10
Loiri Porto San Paolo	4
Olbia	45
Palau	2
San Teodoro	3
Tempio Pausania	10
Trinita d'Ag. Vignola	2
<b>Totale</b>	<b>101</b>

### **2.3.2 Inserimento di persone diversamente abili in strutture di accoglienza**

Al fine di garantire una condizione di vita dignitosa e consona alle necessità psichiche nei casi siano possibili soluzioni alternative per 76 persone diversamente abili alcuni comuni dell'ambito sono ricorsi all'inserimento in strutture residenziali. Il costo degli interventi è pari a € 350.000,00 (mediamente € 4.605,00 per assistito). La distribuzione dei "casi" per comune è riportata in tabella 11.

**Tabella 11: Persone inserite i strutture d'accoglienza per ogni comune. Provincia Olbia – Tempio. 2005**

<b>COMUNE</b>	<b>Utenti</b>
Berchidda	1
Budduso'	13
Golfo Aranci	1
Loiri Porto San Paolo	2
Luras	2
Olbia	14
Oschiri	1
Tempio Pausania	42
<b>Totale</b>	<b>76</b>

### 2.3.3 Attività varie rivolte alle persone diversamente abili

Anche relativamente ai servizi ed alle attività rivolte alle persone diversamente abili presenti nel territorio esiste una vasta gamma di attività molto diversificate nel territorio che non consentono una classificazione univoca. Tali interventi variano notevolmente da comune a comune: Arzachena, Olbia e Loiri Porto S. Paolo organizzano dei **soggiorni climatici e termali** che coinvolgono circa 90 persone; Alà Dei Sardi, Olbia, S. Antonio di Gallura e Telti predispongono delle **colonie estive** per circa 70 persone; 20 diversamente abili sono stati inseriti in **centri diurni** nei comuni di Alà dei Sardi, Buddusò, Olbia e Oschiri ove svolgono attività mirate a favorire l'utilizzo ed il potenziamento delle capacità residue; I comuni di Luras, Olbia e Tempio Pausania hanno predisposto dei **servizi di trasporto** delle persone diversamente abili (90 circa) per un costo annuo complessivo pari a € 348.766,00. In diversi comuni si svolgono **attività laboratoriali** (anche all'interno dei Centri di Aggregazione Sociale) con finalità di socializzazione e potenziamento delle abilità residue.

Il Comune di Olbia, ove si concentra il maggior numero di persone diversamente abili è stato attivato un servizio che non risulta presente in altre municipalità: in collaborazione con un'associazione di volontariato è stato attivato un servizio di **attività natatorie riabilitative** per 50 persone diversamente abili per i quali è stato predisposto anche un apposito servizio di trasporto. Il Comune di Monti ha istituito un servizio di **ippoterapia** rivolto a due persone diversamente abili. I Comuni di Monti e di Padru, in collaborazione con l'Associazione Italiana Invalidi Civili, hanno attivato uno **sportello di consulenza rivolto agli invalidi civili** che fornisce assistenza per l'espletamento di pratiche di cui l'associazione è competente.

**Figura 3: Distribuzione dei servizi rivolti ai diversamente abili nei comuni della Provincia Olbia-Tempio.**

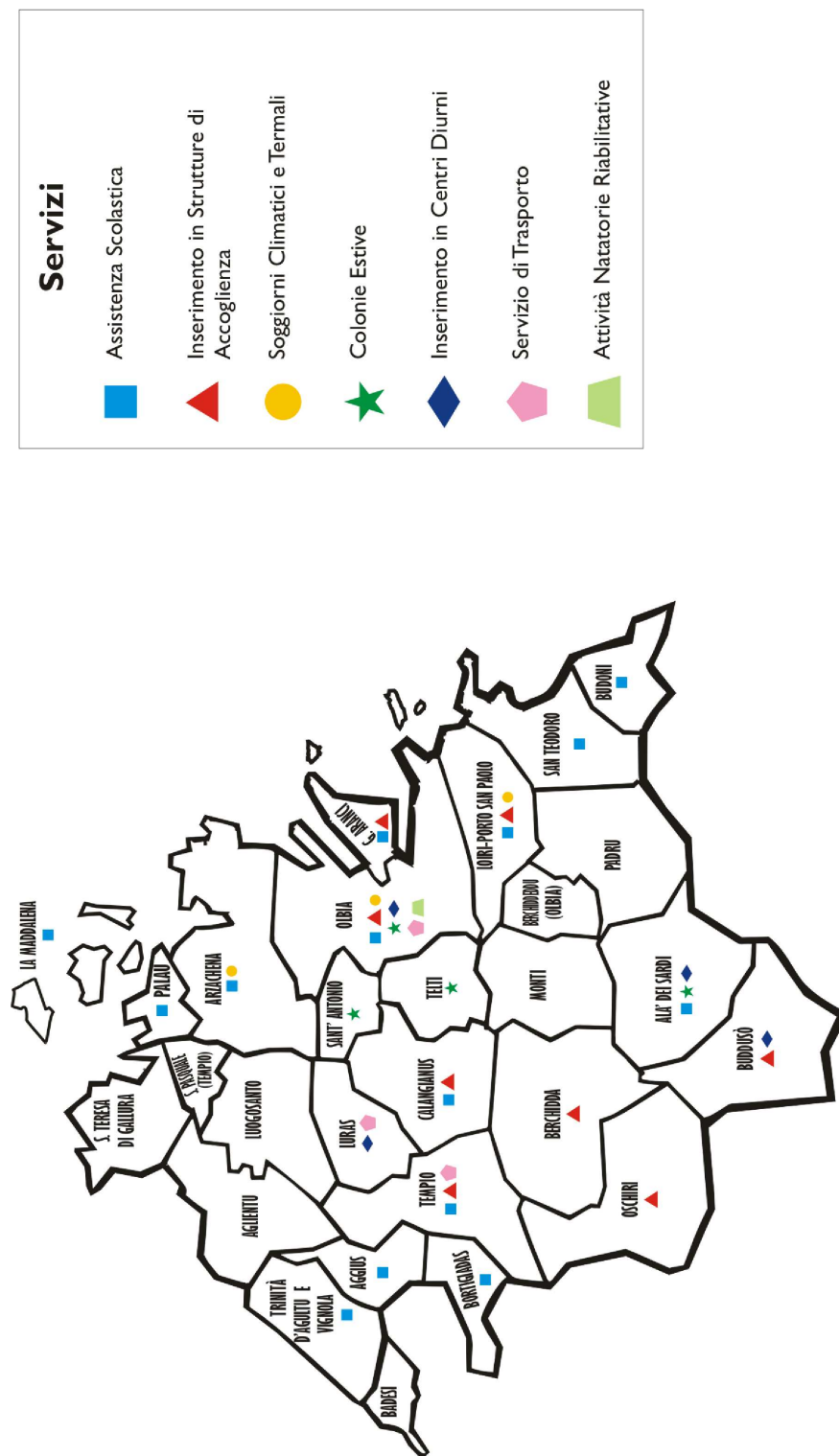

## 2.4 Interventi e servizi diversi rivolti a cittadini in situazione di svantaggio

### 2.4.1 Centro di pronto intervento

Il Centro di Pronto Intervento è una struttura destinata ad accogliere in regime residenziale, a tempo determinato, un'utenza eterogenea priva di propria dimora o di familiari disposti ad accoglierla e a farsi carico del suo sostentamento. La struttura si propone come servizio di emergenza per assicurare, in attesa di interventi più adeguati, il soddisfacimento di bisogni primari quali il vitto, l'alloggio e l'igiene personale.

Nell'intero territorio dell'Ambito Nord-Est Sardegna esistono solo 4 strutture pubbliche adibite ad espletare il servizio sopra descritto: ad Aglientu il centro può ospitare 4 persone, a Luogosanto la struttura può ospitare 3 persone, così come a Tempio Pausania, mentre ad Olbia ove il bisogno di un tale servizio è più marcato, per via della dimensione della città e della presenza del sistema aeroportuale, è attivo un Centro dalla capacità ricettiva di 20 posti (15 in regime residenziale e 5 in regime semiresidenziale) il costo annuo dei centri di pronto intervento di Olbia e di Aglientu sono rispettivamente pari a € 41.317,00 e € 40.356,84.

### 2.4.2 Assistenza economica

L'Assistenza Economica consiste nell'erogazione di sussidi economici finalizzati al superamento delle condizioni di bisogno primario individuale o collettivo. L'erogazione del sussidio è di norma costituita da un intervento di natura economica secondo il criterio del minimo vitale, ritenuto indispensabile per il soddisfacimento dei bisogni primari. In casi di comprovata inopportunità o per inadeguatezza della famiglia l'attenuazione del bisogno primario avviene attraverso l'erogazione di buoni alimentari disposti con l'Assistenza Alimentare. Tali buoni consentono all'utenza un appagamento immediato del bisogno primario attraverso l'acquisto di generi alimentari di prima necessità o l'acquisto di apparecchiature e combustibile per riscaldamento, pagamento di bollette ecc. Le persone che hanno ricevuto aiuti economici o buoni spesa erano circa 1.150 che equivalgono all'1% della popolazione residente nell'ambito del Nord Est Sardegna, le somme complessivamente erogate ammontano a circa a € 853.000,00 (in media € 742,00 per assistito).

**Tabella 12: Persone che ricevono assistenza economica per ogni comune della Provincia Olbia – Tempio. 2005**

COMUNE	N. assistiti
Aggius	12
Ala' dei Sardi	12
Arzachena	40
Badesi	8
Berchidda	8
Bortigiadas	10
Budduso'	49
Budoni	15
Calangianus	37

Golfo Aranci	25
La Maddalena	100
Loiri Porto San Paolo	15
Luogosanto	10
Luras	15
Monti	3
Olbia	550
Oschiri	50
Padru	2
Palau	10
San Teodoro	20
Santa Teresa Gallura	70
Sant'Antonio di Gall.	10
Telti	10
Tempio Pausania	66
Trinita d'Ag. Vignola	3
<b>Totale</b>	<b>1.150</b>

### 2.4.3 Inserimenti lavorativi soggetti svantaggiati

Le attività lavorative e le aree di lavoro si diversificano in base alle esigenze e alle necessità accertate dai singoli comuni. Il lavoro, di per sé fonte di gratificazione, auto-sostentamento ed autonomia, assume ancor più importanza in quanto consente il ripristino e l'abbellimento di spazi e strutture destinati all'intera cittadinanza.

**Tabella 13: Inserimenti lavorativi nei comuni della Provincia Olbia – Tempio. 2005**

COMUNE	N. utenti
Alà dei sardi	4
Berchidda	10
La Maddalena	17
Olbia	18
Oschiri	22
Padru	4
Palau	12
San Teodoro	20
Trinita d'Ag. Vignola	7
<b>Totale</b>	<b>114</b>

### 2.4.4 Servizi ed Attività varie rivolte a particolari categorie di cittadini

I servizi indicati di seguito assumono carattere di unicità in quanto sono realizzati esclusivamente in una municipalità: i Comuni di Monti, Santa Teresa Gallura e Telti hanno attivato un progetto per la **prevenzione delle problematiche di tossicodipendenza e alcolcorrelate**, Il Comune di Olbia ha attivato un servizio **di consulenza legale relativamente al diritto di famiglia** ed un **servizio di mediazione familiare** mediante il quale la coppia/famiglia ha la possibilità di negoziare tutte le questioni di disagio familiare

e sociale a causa di tensioni, dissidi e conflitti dentro e fuori le mura domestiche, soprattutto in caso di separazione. Sempre nel Comune di Olbia, presso l'informacittà, è stato attivato lo **sportello polifunzionale per immigrati** che svolge attività informativa e sostegno e accompagnamento nella predisposizione e presentazione di pratiche burocratiche, sempre ad Olbia è presente un Campo Sosta Nomadi che dispone di 18 piazzole per un totale di 80 persone appartenenti all'etnia nomade. I Servizi Sociali del Comune di Tempio Pausania dispongono di un servizio di **detenuti in misura alternativa**.



### **2.5.1 Servizio Informacittà**

Il servizio prevede uno o più sportelli rispondenti alle esigenze informative presentate dai cittadini relativamente a: lavoro, servizi, formazione, salute, sport, volontariato, centri di vacanza, mezzi di trasporto e comunicazione, informazioni alla terza età, ecc. In alcuni comuni il servizio viene organizzato per rivolgersi principalmente verso il mondo giovanile ed assume la denominazione di informagiovani.

Il servizio di informacittà o informagiovani è presente nei seguenti 13 comuni dell'ambito: Alà dei Sardi, Arzachena, Badesi, Berchidda, Buddusò, Loiri Porto San Paolo, Monti, Olbia, Oschiri, Padru, Palau, Santa Teresa Gallura e Telti. Il costo complessivo dei servizi è stato per il 2005 pari a € 16.112,52, mentre il numero degli utenti non è quantificabile. È tuttavia doveroso evidenziare che i fondi destinati dalle varie municipalità per i servizi di informacittà sono molto diversificati tra loro per entità: in alcuni casi si tratta di finanziamenti di poche migliaia di euro in altri di centinaia di migliaia di euro.

### **2.5.2 Il Segretariato Sociale**

Il segretariato sociale è un servizio di sportello che svolge una funzione di accoglienza, di ascolto, di consulenza e orientamento sui servizi sociali presenti sul territorio. Il servizio è rivolto a tutti i cittadini che desiderano ricevere un primo orientamento sui servizi sociali presenti sul territorio. Il Segretariato Sociale è una competenza professionale degli Assistenti Sociali e degli operatori sociali, a cui il cittadino può rivolgersi durante l'orario di apertura dello sportello. Gli operatori sociali ascoltano, interpretano il bisogno dell'utenza, individuano le modalità di intervento più opportune e orientano l'utente verso l'offerta dei servizi presenti sul territorio.

Tutti i Comuni dell'ambito offrono ai propri cittadini tale servizio.

### **2.5.3 Il Front Office o Sportello Sociale**

Per definizione "Front Office" è uno sportello fisico presenziato da operatori appositamente formati sulle problematiche in oggetto il cui obiettivo è interfacciarsi direttamente con l'utenza per espletare pratiche ed operazioni relative a servizi di pubblica utilità, quali ad esempio: accettazioni/prenotazioni, ritiro/fornitura documentazione, informazioni. Il servizio svolge attività di check-in di accoglienza permettendo lo snellimento delle operazioni da espletare: di fatto l'utente viene "accolto" da un operatore che si informa dei suoi bisogni e lo indirizza nella maniera più mirata verso gli sportelli operativi dell'Ente. Secondo quanto dichiarato dalle varie municipalità tale servizio è presente in 6 comuni dell'ambito: Arzachena, Calangianus, La Maddalena, Olbia, Palau, Santa Teresa Gallura.

### **2.5.7 Numero Verde**

Al fine di migliorare la comunicazione tra cittadinanza e Servizi Sociali e garantire un'informazione precisa e puntuale, alcune municipalità dell'ambito si sono dotate di un

numero verde, si tratta dei comuni di Bortigiadas, di Santa Teresa Gallura e di Olbia che dispone, oltre che del numero verde dedicato esclusivamente all'Assessorato ai Servizi Sociali, anche di un servizio di un contact center per la gestione delle chiamate di prima accoglienza (informazioni al cittadino e servizi attivi nel Comune), trasferimento di chiamata verso gli interni del Comune e acquisizione e invio schede utenti per le chiamate da inoltrare al personale professionale del Servizio Sociale.

#### **2.5.4 la carta dei servizi**

La Carta dei Servizi Sociali, prevista dalla L.328/2000, è un documento che serve ad informare e guidare il cittadino, allo scopo di conoscere meglio le prestazioni che si possono ottenere dai servizi comunali. Con la Carta le Amministrazioni comunali si impegnano a migliorare la qualità dei servizi erogati, affinché siano sempre in linea con le esigenze e con le aspettative dei Cittadini.

La Carta dei Servizi Sociali, quindi, non è semplicemente una guida ai servizi sociali, ma è un "patto", attraverso il quale si pongono le basi per un nuovo rapporto tra il Comune e i Cittadini. E' uno strumento che stimola un confronto continuo tra il Comune e i suoi Cittadini sul piano del miglioramento dei servizi.

Affinché la Carta dei Servizi Sociali rappresenti un valido ed efficace strumento di miglioramento e di controllo della qualità dei servizi sociali è necessario garantire la più ampia partecipazione dei cittadini attraverso il loro coinvolgimento diretto nella valutazione del servizio e attraverso il ricorso alle procedure di reclamo.

Tuttavia, solo i due maggiori comuni dell'ambito (Olbia e Tempio) si sono dotati una carta dei servizi sociali.

#### **2.5.5 Il Sito internet comunale**

Con la crescente diffusione di internet molte amministrazioni comunali hanno realizzato un sito internet istituzionale con lo scopo di facilitare la comunicazione con i cittadini e avvicinare l'amministrazione pubblica ai cittadini. Tra le pagine dei siti è possibile leggere informazioni sui servizi e le attività in corso nonché scaricare modulistica. 13 Comuni dell'ambito hanno realizzato un sito internet istituzionale i cui contenuti sono consultabili dai cittadini ai seguenti indirizzi:

[www.aggius.net](http://www.aggius.net); [www.comunearzachena.it](http://www.comunearzachena.it); [www.comunediberchidda.it](http://www.comunediberchidda.it);  
[www.comunedigolfoaranci.it](http://www.comunedigolfoaranci.it); [www.lamaddalena.it](http://www.lamaddalena.it); [www.comune.luras.ss.it](http://www.comune.luras.ss.it);  
[www.comune.olbia.ss.it](http://www.comune.olbia.ss.it); [www.comune.oschiri.ss.it](http://www.comune.oschiri.ss.it); [www.comune.padru.ss.it](http://www.comune.padru.ss.it);  
[www.palau.it](http://www.palau.it); [www.comune.santateresagallura.ss.it](http://www.comune.santateresagallura.ss.it); [www.comune.telti.ss.it](http://www.comune.telti.ss.it);  
[www.comune.tempiopausania.ss.it](http://www.comune.tempiopausania.ss.it);

#### **2.5.6 Il sistema informatico/informativo dei servizi sociali**

Il sistema informatico/informativo dei Servizi Sociali è uno strumento innovativo per le amministrazioni pubbliche che consente di automatizzare le principali attività del settore

recuperando, ove possibile, con opportune conversioni, il patrimonio di dati preesistente. Il sistema informativo permette, anche in assenza del responsabile del procedimento, la gestione dell'intero percorso assistenziale dell'utente dei Servizi Sociali ed in particolare fornisce un quadro completo ed esauriente:

- Del singolo assistito e del suo nucleo familiare;
- Del singolo servizio fornito all'interno di una specifica area;
- Delle pratiche e del loro iter;
- Degli interventi economici attivati.

Il Settore Servizi Sociali del Comune di Olbia è dotato di tale strumento.

### **2.5.7 Il controllo di qualità dei servizi sociali (*customer satisfaction*)**

La Legge 8 novembre 2000, n. 328 *“Legge quadro per la realizzazione del sistema integrato di interventi e servizi sociali”* prevede l'attivazione di controlli sulla qualità dei servizi erogati ai cittadini. Le indagini di customer satisfaction, ovvero di misurazione della qualità percepita dai cittadini, aiutano le amministrazioni a conoscere e comprendere sempre meglio i bisogni dei destinatari delle proprie attività e a riprogettare, di conseguenza, il sistema di erogazione dei servizi sulla base dei mezzi a disposizione e delle esigenze espresse dai cittadini. Le attività di controllo della qualità dei servizi sociali consistono in periodiche rilevazioni della qualità percepita, la diffusione dei risultati delle rilevazioni e la predisposizione di interventi di miglioramento dei servizi in relazione ai bisogni e alle valutazioni emerse dalle rilevazioni.

Obiettivi di tale innovazione sono:

- assicurare un costante miglioramento della qualità dei processi operativi e del prodotto finale
- migliorare la comunicazione ed il rapporto con l'utenza attribuendo maggior valore al punto di vista del cittadino.

L'Assessorato ai Servizi Sociali del Comune di Olbia ha predisposto nel corso del 2005 un'indagine conoscitiva e di customer satisfaction rivolta agli utenti degli asili nido comunali.

**Figura 5: Distribuzione dei servizi di comunicazione ed innovazione tecnologica nei comuni della Provincia Olbia-Tempio.**

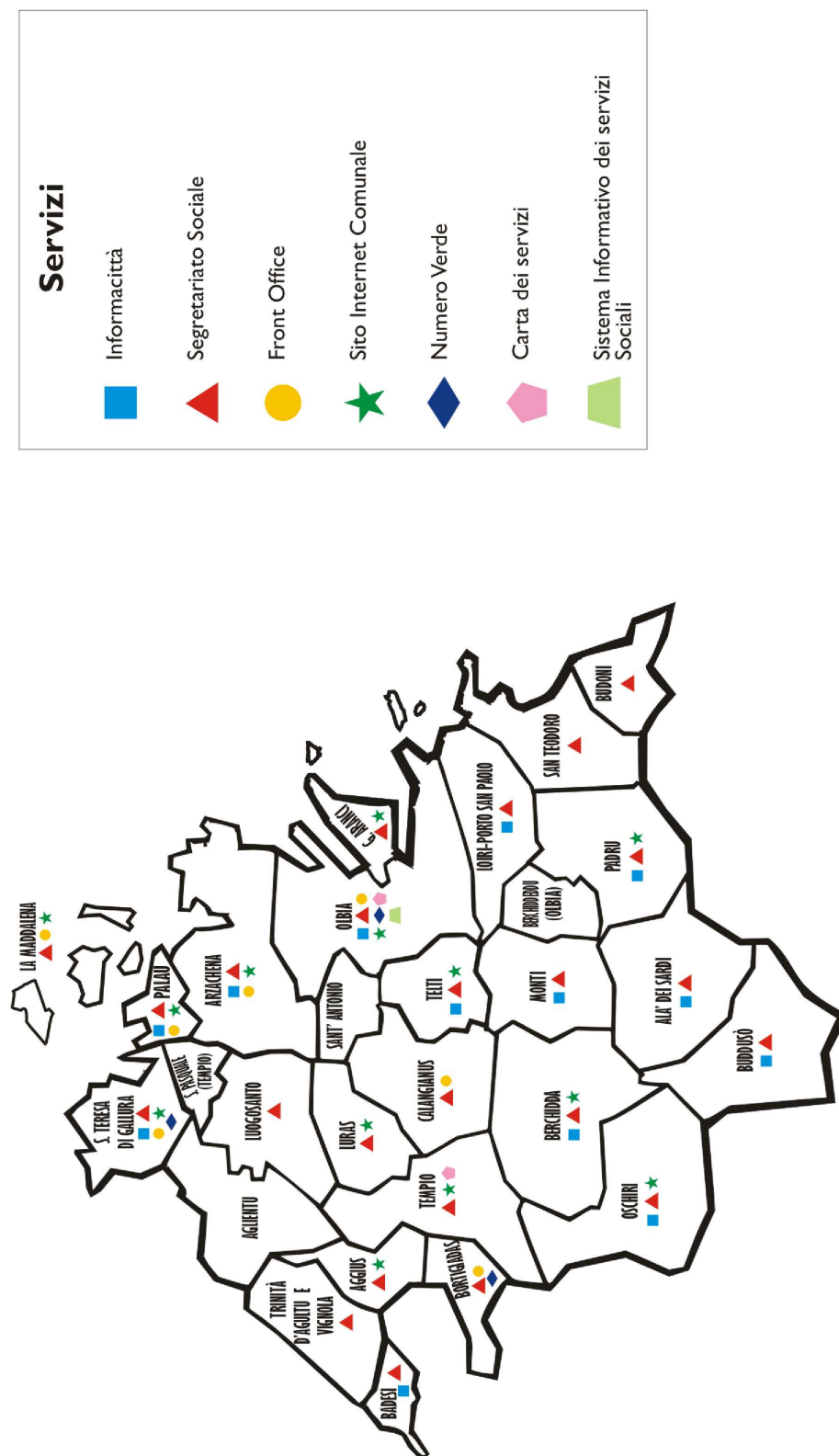

## **I Servizi Sanitari ASL n. 2**

### **Ambito Territoriale Nord Est Sardegna**

### **3 Fini Istituzionali**

Il territorio della Azienda ASL n°2 di Olbia comprende 26 Comuni della Provincia di Olbia-Tempio, articolati in due Distretti Sanitari :Distretto di Olbia – Responsabile Dr. Annamaria Sanna,( Comuni di Arzachena, Alà dei Sardi, Berchidda, Buddusò, Budoni, Golfo Aranci, La Maddalena, Loiri Porto San Paolo, Monti, Olbia, Oschiri, Padru, Palau, Sant'Antonio di Gallura, Santa Teresa di Gallura, San Teodoro, Telti) - Distretto di Tempio Pausania – Responsabile Dott.ssa Anna Manconi

(Comuni di Aggius, Aglientu, Badesi, Bortigiadas, Calangianus, Luogosanto, Luras, Tempio Pausania, Trinità d'Agultu).

La sede legale della Azienda Asl n°2 è in Olbia- v ia Caduti del Lavoro n°35.

L'Azienda ASL 2 assicura il diritto alla salute, costituzionalmente tutelato, attraverso l'erogazione delle prestazioni di assistenza sanitaria, garantite dal Servizio Sanitario Nazionale, nel rispetto dei principi della dignità della persona umana, del bisogno di salute, dell'equità nell'accesso all'assistenza, della qualità delle cure e della loro appropriatezza riguardo alle specifiche esigenze, nonché dall'economicità nell'impiego delle risorse, secondo i **Livelli Essenziali di Assistenza** (LEA) qui di seguito specificati:

#### **Assistenza sanitaria collettiva in ambiente di vita e di lavoro**

- profilassi delle malattie infettive e parassitarie;
- tutela della collettività e dei singoli dai rischi connessi con gli ambienti di vita, anche con riferimento agli effetti sanitari degli inquinamenti ambientali;
- tutela della collettività e dei singoli dai rischio infortunistici e sanitari connessi con gli ambienti di lavoro;
- sanità pubblica veterinaria;
- tutela igienico-sanitaria degli alimenti;
- sorveglianza e prevenzione nutrizionale;
- attività di prevenzione rivolta alla persona;
- vaccinazioni obbligatorie e raccomandate;
- programmi di diagnosi precoce;
- servizio medico-legale.

#### **Assistenza distrettuale**

##### Assistenza sanitaria di base:

- medicina di base in forma ambulatoriale e domiciliare;
- continuità assistenziale notturna e festiva;

- guardia medica e guardia medica turistica;
- attività d'emergenza sanitaria territoriale;

#### Assistenza farmaceutica erogata attraverso le farmacie territoriali:

- fornitura di specialità medicinali e prodotti galenici classificati in classe A (e in classe C a favore degli invalidi di guerra), nonché dei medicinali parzialmente rimborsabili ai sensi del decreto legge 18 Settembre 2001, n. 347, convertito, con modificazioni, dalla legge 16 Novembre 2001, n. 405;
- fornitura di medicinali innovativi non autorizzati in Italia, ma autorizzati in altri Stati o sottoposti a sperimentazione clinica di fase II o impiegati per indicazioni terapeutiche diverse da quelle autorizzate;

#### Assistenza integrativa:

- fornitura di prodotti dietetici e categorie particolari;
- fornitura ai presidi sanitari ai soggetti affetti da diabete melito;

#### Assistenza specialistica ambulatoriale:

- prestazioni terapeutiche e riabilitative;
- diagnostica strumentale e di laboratorio;

#### Assistenza protesica:

- fornitura di protesi e ausili a favore di disabili fisici, psichici e sensoriali;
- assistenza territoriale ambulatoriale e domiciliare;
- assistenza programmata a domicilio (ADI);
- attività sanitaria rivolta alle donne, alle coppie e alle famiglie, a tutela della maternità, per la preoccupazione responsabile e l'interruzione della gravidanza;
- attività sanitaria rivolta alle persone con problemi psichiatrici e alle loro famiglie; alle persone con disabilità fisica, psichica e sensoriale; alle persone dipendenti da sostanze stupefacenti o psicotrope o da alcool; a pazienti in fase terminale; alle persone con infezione da HIV;
- assistenza territoriale residenziale e semi-residenziale rivolta alle persone anziane non autosufficienti; alle persone dipendenti da sostanze stupefacenti o psicotrope o da alcool; alle persone con problemi psichiatrici; alle persone con disabilità fisica, psichica e sensoriale; a pazienti in fase terminale; a pazienti con infezione HIV;

#### Assistenza termale:

- cicli di cure idrotermali autorizzate da soggetti affetti da specifiche patologie.

## **3.1 Assistenza distrettuale**

### **3.1.1 Medicina di base**

La legge che ha istituito il **Servizio Sanitario Nazionale** (SSN) ha stabilito che, nell'ambito delle singole Regioni, ciascuna Azienda Sanitaria Locale abbia la responsabilità della prevenzione, diagnosi e cura delle malattie sul proprio territorio, fornendo quindi tutta l'assistenza sanitaria ai cittadini. Pertanto, i cittadini ( e i familiari che la legge considera a

loro carico) residenti (cioè iscritti all'anagrafe comunale) o domiciliati (cioè con stabile dimora in un Comune, ma non iscritti all'anagrafe) nel territorio dell'ASL 2, hanno diritto all'assistenza medica di base gratuita prestata da un medico di medicina generale o, per i minori di 14 anni, da un pediatra liberamente scelto. I distretti a cui si articola l'ASL 2, oltre a curare i rapporti con i **medici di medicina generale** e con i **pediatri di base**, hanno il compito di garantire la **continuità assistenziale**, organizzando il funzionamento delle attività di **guardia medica notturna e festiva** e di **guardia medica turistica**.

### 3.1.2 Emergenze e guardie mediche - 118

Il 118 è il numero del **Servizio Sanitario di urgenza ed emergenza medica** (SSUEM). Il numero permette al cittadino di collegarsi con una centrale operativa in grado di coordinare, nella maniera più efficace, i soccorsi in caso di urgenza sanitaria. Il collegamento attivo 24 ore su 24 in tutta Italia, è gratuito anche da telefoni pubblici.

Si deve telefonare al 118 soltanto se non è possibile raggiungere in altro metodo un centro medico attrezzato per il pronto soccorso e la terapia d'urgenza e, in particolare:

- in caso di gravi incidenti (stradali, sul lavoro, domestici);
- in caso di malore improvviso e grave;
- per ricoveri di urgenza in strutture ospedaliere.

Le sedi locali del servizio di emergenza sono a Olbia, in via Roma, e a Tempio, presso il Presidio Ospedaliero, in via Grazia Deledda.

### 3.1.3 Continuità assistenziale (ex guardia medica)

Il servizio di guardia medica notturna e festiva è organizzato allo scopo di garantire la cosiddetta **continuità assistenziale**, cioè di assicurare l'assistenza sanitaria ai cittadini anche nei giorni (come quelli festivi) e nelle ore (serali e notturne) in cui è garantita l'assistenza del medico di famiglia. Proprio per questo, il Servizio di guardia medica è funzionale dalle ore 20.00 alle ore 8.00 in tutti i giorni feriali dalle ore 10.00 dei giorni-festivi (in genere il sabato) alle ore 8.00 dei gironi post-festivi (in genere il Lunedì). Il medico di continuità assistenziale ha il compito di intervenire, presso l'ambulatorio o domicilio, per patologie che rivestono carattere di urgenza:

- può prescrivere farmaci, ma solo quelli indicati per terapie di urgenza, nella quantità sufficiente per un ciclo terapeutico di tre giorni;
- può rilasciare certificati di malattia per periodi fino a tre gironi;
- può proporre il ricovero ospedaliero.

Il servizio di **guardia medica turistica** è attivo durante i mesi estivi in alcune località di interesse turistico, in ambulatorio pubblico..

## 3.2 Medicina generale e Pediatria

### 3.2.1 descrizione delle attività

Il compito di garantire assistenza sanitaria per tutti è svolto dai distretti, a cui fa riferimento l'attività svolta capillarmente sul territorio dai medici di Medicina generale (**medici di famiglia, medici di base**). La ASL “ è articolata nei distretti di Olbia e Tempio Pausania, che provvedono, tra l'altro, alle attività amministrative quali la scelta e la revoca del medico di assistenza primaria. Tra i loro compiti rientrano:

- l'organizzazione e la gestione dell'**assistenza pediatrica**;
- l'organizzazione e la gestione dell'**assistenza specialistica**, attraverso centri di diagnosi e cura dove lavorano certi medici specialisti (**poliambulatori**) e dove sono effettuati esami strumentali e di laboratorio e analisi cliniche;
- l'organizzazione e gestione delle attività di **continuità assistenziale**.

### 3.2.2 Scelta e revoca del medico di base

Tutti i cittadini dell'ASL 2 hanno il diritto a scegliere liberamente un medico di Medicina generale/pediatria: la scelta deve essere fatta consultando l'**elenco dei medici di Medicina generale e dei pediatri** che non hanno già in carico un numero massimo di assistiti, e dichiarando la propria scelta. Per i **nuovi nati**, la richiesta deve essere fatta da uno dei genitori, munito di un documento d'identità e di uno stato di famiglia aggiornato su cui risulti il neonato, oppure di una dichiarazione di autocertificazione. Il nominativo del medico di base è indicato sulla **tessera sanitaria** dell'assistito. Per le cancellazioni dovute a **decessi** o **trasferimenti di residenza** si provvede d'ufficio su segnalazione del Comune, salvo caso in cui l'assistito trasferitosi richieda espressamente di confermare il proprio medico. Chi cambia residenza deve chiedere che il nuovo indirizzo sia annotato sulla tessera sanitaria. Il cittadino può chiedere la **revoca** e il **cambio del** medico di Medicina generale o pediatria rivolgendosi personalmente alla sede dell'ASL 2 competente per il territorio con un documento di identità valido e tessera sanitaria.

### 3.2.3 Il medico di base - Competenze, attività, mansioni

Il medico di assistenza primaria, altrimenti detto medico di fiducia, medico di famiglia o di base, è la persona scelta da ciascun cittadino per garantirsi l'assistenza nell'**intervento sanitario di primo** livello, ossia quello fornito all'esterno dalla struttura ospedaliera.

### 3.2.4 La visita ambulatoriale

Le **visite ambulatoriali** sono effettuate presso lo studio professionale del medico, che è aperto in genere per cinque giorni alla settimana, secondo un orario esposto al pubblico e determinato autonomamente dal medico, in relazione al numero degli assistiti iscritto al suo elenco e alle esigenze di assicurare il miglior funzionamento alle sue attività professionali di assistenza.

Il medico di Medicina generale o pediatria, in base alla convenzione con l'ASL 2, svolge, per i suoi assistiti, le seguenti prestazioni gratuite:

- visite ambulatoriali e domiciliari (nei casi previsti) allo scopo di fare la diagnosi della malattia e di prescrivere la terapia;
- prescrizione di farmaci** (valide in genere per trenta giorni dalla data di emissione);
- prescrizione di **visite specialistiche**;
- prescrizione di **esami di diagnostica strumentale o di laboratorio**;
- proposte di **ricovero in ospedale**;
- rilascio di **certificazioni di malattia** per i lavoratori dipendenti;
- rilascio di **certificazioni per la riammissione nelle scuole** materne, alla scuola dell'obbligo e alla scuola superiore;
- richiesta **per cure termali**;
- rilascio di **certificazioni** per i partecipanti ad **attività sportiva non agonistica** svolta in ambito scolastico.

Sono invece previste, **a pagamento**, altre prestazioni, come:

- rilascio di **certificazioni per uso assicurativo**;
- rilascio di **certificazioni per richieste di invalidità**;
- rilascio di **certificazioni per uso sportivo (agonistico)**.

Il medico di base deve tenere e aggiornare per ogni assistito una **scheda sanitaria**, che presenti un preciso **quadro anamnestico** (cioè di quanto è accaduto in passato e sino a quel momento, sotto il profilo della salute: malattie, vaccinazioni, esami clinici fratture ossee, incidenti, etc.) anche in rapporto al contesto familiare.

### 3.2.5 La visita a domicilio

Le **visite a domicilio** devono essere effettuate di norma nell'arco della giornata per richieste fatte entro le ore 10; per quelle pervenute dopo le 10, le visite a domicilio saranno effettuate di norma entro le ore 12 del giorno successivo.

Al Sabato, il medico non è tenuto ad effettuare servizio in ambulatorio, ma deve effettuare le visite a domicilio richieste entro le ore 10.

Le **richieste urgenti di visite a domicilio** devono essere prese immediatamente in esame, e soddisfatte nel più breve tempo possibile.

### 3.2.6 Certificati per assenza dal lavoro

Il medico di fiducia deve anche certificare l'inizio e la continuazione della malattia a causa dell'**assenza da lavoro** del suo assistito. Il certificato è redatto su apposito ricettario in duplice copia. Una copia è spedita mediante raccomandata postale con ricevuta di ritorno alla sede INPS d'appartenenza entro due giorni dal rilascio. Il lavoratore ammalato, in questo caso, riceverà la **visita del medico fiscale** che può aver luogo in qualsiasi giorno tra le 10 e le 12 o tra le 17 e le 19. se il medico fiscale in tali ore non dovesse trovarlo a casa, il lavoratore dovrà recarsi, nel giorno successivo alla visita, al controllo in ambulatorio. La seconda copia del certificato deve essere recapitata al datore di lavoro, precedentemente informato dell'assenza, entro due gironi dal rilascio. Anche questo

certificato è rilasciato gratuitamente dal medico di famiglia. Sono, invece, a pagamento i certificati per uso assicurativo, quelli di guarigione, di buona salute, di invalidità, per la patente e altri ad uso privato.

### 3.2.7 Prestazioni aggiuntive del medico di famiglia

Il medico di fiducia può fornire, sempre gratuitamente, altre prestazioni eseguite nel suo studio o presso il domicilio del suo assistito, per le quali sarà remunerato a parte dalla ASL. Possono essere eseguite senza la preventiva autorizzazione da parte della ASL, la medicazione su una ferita non ancora medicata (**prima medicazione**), la **sutura** di lievi ferite e le successive medicazioni, la rimozione dei punti di sutura e la medicazione, il **cateterismo uretrale** sia nell'uomo sia nella donna, la **lavanda gastrica**, la vaccinazione antitetanica, la fleboclisi, l'**iniezione sottocutanea** desensibilizzante e il **tampone faringeo**.

Possono invece essere eseguiti a domicilio, con la preventiva autorizzazione sanitaria, i cicli di **fleboclisi**, i cicli curativi d'**iniezioni endovenose**, i cicli di **aerosol** o **inalazioni caldo-umide** e le **vaccinazioni** non obbligatorie.

### 3.2.8 Ticket

Il ticket è il costo che la legge prevede a carico del cittadino quale contributo di partecipazione alla spesa sanitaria: nella maggior parte dei casi deve essere pagato per ottenere farmaci, per usufruire di esami strumentali o analisi di laboratorio, per sostenere visite specialistiche, per certificazioni o autorizzazioni sanitarie.

La condizione che dispensa dall'obbligo del pagamento del ticket e/o o dalla quota fissa è detta **esenzione**. In determinati casi, come per le ricette del medico di base con prescrizioni di farmaci da presentare la farmacia, può essere prevista una **quota fissa**, che deve essere pagata (salvo alcune eccezioni) da tutti, anche da coloro che sono esenti dal ticket.

### 3.2.9 Il pediatra di base

Il **pediatra di libera scelta** (di base, di fiducia, di famiglia) è il medico che ha la diretta responsabilità della salute di ogni bambino fino ai 14 anni, con compiti diagnostici terapeutici, preventivi e di educazione sanitaria. Non deve essere solo colui che prescrive medicine e cura malattie; è compito suo eseguire tutti i "bilanci di salute" prescritti, dedicando la massima attenzione proprio alla prevenzione. È per ciò indispensabile avere con lui un rapporto "di fiducia", un dialogo continuo e costruttivo.

### 3.2.10 Le visite e i controlli da fare

Secondo la Convenzione, il pediatra di libera scelta visita di regola nel suo studio (con adeguato sistema prenotazione). Le **visite a domicilio** (quando valutate indispensabili dal pediatra, se il bambino non è trasportabile) devono essere eseguite nella stessa giornata se richieste entro le ore 10; dopo quest'ora, devono essere eseguite entro le ore 12 del giorno successivo. Qualsiasi richiesta urgente deve essere soddisfatta nel più breve tempo possibile. Se il bambino deve essere ricoverato, il pediatra può accedere in ospedale in fase di accettazione, degenza e dimissione del proprio assistito.

Sul **libretto sanitario pediatrico** ogni genitore trova un programma di “**bilanci di salute**” da far eseguire dal pediatra di famiglia. Dopo il primo anno di vita sono sufficienti visite di controllo a 2, 3, 6 anni, qualora il genitore sappia seguire con la necessaria attenzione e diligenza la crescita, l'alimentazione, il comportamento del figlio. Oltre alle visite pediatriche, si consiglia di sottoporre il bambino a **controlli periodici**, i più importanti dei quali saranno eseguiti a cura dei servizi pediatrici territoriali:

- a 6-12 mesi di vita un **esame dell'udito (Boel-Test)**;

- a 3-6 anni un **controllo della vista e dell'udito** (da anticipare in caso di dubbi o di casi gravi nei familiari);

- a 9-12 anni **controlli ortopedici** per escludere la **scoliosi**;

- a 10-12 anni un **controllo della pressione arteriosa**.

## **DISTRETTI**

**Medici di base e pediatria**

**Guardie turistiche**

**Guardie mediche**

**118**

**Previsione di spesa 2007: Euro 14.000.200,00**

## **3.3 Specialisti convenzionati**

### **premessa**

Presso gli ambulatori della ASL 2 operano una serie di **medici specialisti** per gli approfondimenti resi necessari dalla diagnosi e dalla terapia di patologie specifiche.

### **3.4.1 Attività specialistica**

Accanto all'assistenza del medico di medicina generale e pediatrica (medico di famiglia o medico di base), l'ASL 2 predispone per i cittadini un servizio di **assistenza specialistica**, che comprende sia visite di medici specialisti, sia **prestazioni di diagnostica strumentale** (per esempio esami radiologici, ecografie, etc.) e di **laboratorio** (analisi del sangue, esami di dosaggio ormonale, etc.)

È il medico di medicina generale che, valuta le necessità dell'assistito, prescrive le prestazioni specialistiche compilando una scheda sull'apposito ricettario regionale.

Per alcune prestazioni specialistiche (per esempio, pediatria, odontoiatria, ostetricia e ginecologia) non è necessario la richiesta scritta dal medico di famiglia: le visite possono essere richieste direttamente dai centri di prenotazione dei poliambulatori dell'ASL 2 nei giorni e negli orari previsti con il pagamento del ticket. E' in corso di attivazione il CUP (Centro Unico Prenotazioni).

L'assistenza specialistica in forma diretta è fornita, dopo pagamento di un ticket nella misura prevista dalle norme in vigore, presso le strutture dell'ASL 2 e nelle altre strutture accreditate, che hanno una convenzione con l'ASL 2 (per esempio, case di cura private o medici specialisti che esercitano la professione in ambulatorio). Le visite specialistiche e gli esami di norma si prenotano presso gli appositi **centri di prenotazione**. sono accettate le **prenotazioni telefoniche**, a condizione che l'assistito indichi i suoi dati anagrafici, l'indirizzo e recapito telefonico, il numero di codice fiscale e la tessere sanitaria, il nome del medico di famiglia e il numero e la data della ricetta con il quale il medico ha prescritto gli esami diagnostici e la visita specialistica. Le **disdette** per cause di forza maggiore si possono comunicare agli stessi centri di prenotazione; se la disdetta non avviene entro le ore 12 del giorno precedente la data fissata, l'utente può essere tenuto al pagamento del ticket anche se non si presenta in ambulatorio.

Il **referto con i risultati** della visita specialistica e degli esami deve essere ritirato nel giorno e negli orari comunicati all'assistito, e comunque entro 30 giorni dalla data di visita o dell'esame.

### 3.4 Assistenza protesica

#### Descrizione

È competenza del distretto l'assistenza sanitaria integrata, cioè l'autorizzazione all'erogazione, anche a domicilio, a chi è affetto da particolari malattie, di materiali non inclusi nel Prontuario farmaceutico (ad esempio, materiali di medicazione, etc.). Per il ritiro del materiale ci si rivolgerà alle farmacie del territorio. Tutti coloro ai quali sia stata prescritta una protesi o altro ausilio (gli invalidi civili, i minorenni di 18 anni, le donne sottoposte a mastectomia e gli amputati di arto), possono rivolgersi alle sedi della ASL 2. l'ufficio competente provvede a fornire tutte le indicazioni necessarie, sia di tipo amministrativo che tecnico, e a rilasciare la relativa autorizzazione alla fornitura degli ausili (ausili per la cura e la protezione personale, ausili per la mobilità, ausili per la comunicazione, ausili per terapia, etc.).

### 3.5 Assistenza Sanitaria Integrativa

## Descrizione

L'ASL 2 eroga gratuitamente prodotti sanitari, farmaceutici e dietetici a utenti portatori di particolari malattie.

I **prodotti dietetici** sono alimenti destinati a cittadini affetti da malattie metaboliche o digestive particolari. L'ASL eroga i prodotti alimentari presso le farmacie convenzionate. L'erogazione è subordinata alla presentazione di un modulo particolare, prescritto dal Centro specialistico presso il quale il cittadino è in cura, ed è autorizzato dal Servizio Medicina di base dei distretti.

Ai cittadini affetti da **insufficienza renale cronica e fibrosi cistica**, l'ASL 2 fornisce i prodotti dietetici direttamente attraverso le sedi della farmacia ospedaliera.

I pazienti affetti da **diabete mellito** possono ritirare tutto il materiale occorrente per l'automonitoraggio del diabete (siringhe, strisce reattive, penne, etc.), presso le sedi del Servizio Farmaceutico, oppure presso le farmacie convenzionate. Per acquisire il materiale, è necessario un modulo che viene rilasciato dai Centri Antidiabetici di Olbia, di Tempio Pausania, di altre ASL e di alcune strutture ospedaliere di riferimento (Divisioni Ospedaliere). I cittadini affetti da particolari malattie (art.17 della L. R. 39 del 27.12.91) che necessitano di speciali materiali (per esempio: **materiali di medicazione, ausili per stomie, cateteri, traverse, pannoloni, etc.**) possono rivolgersi, con la prescrizione dello specialista di una struttura pubblica scritta sull'apposito modulo, ai Distretti che rilasciano l'autorizzazione e determinano il quantitativo mensile.

Nel caso di pazienti che non sono più in grado di lasciare il letto o terminali, lo specialista, per la compilazione della prescrizione, potrà ritenere valida la proposta del medico di base. Per il ritiro del materiale erogato agli assistiti, ci si può rivolgere alle farmacie convenzionate.

Per gli **ausili di assorbenza** per incontinenti, si può usufruire, tramite il Servizio farmaceutico, e su richiesta del paziente, della consegna a domicilio.

## ASSISTENZA PROTESICA E ASSISTENZA SANITARIA INTEGRATIVA

**Previsione di spesa 2007: Euro 2.800.000,00**

## 3.6 Riabilitazione

### Descrizione

L'ASL 2 garantisce prestazioni di **riabilitazione** dei soggetti portatori di handicap, direttamente o attraverso strutture convenzionate.

Sono garantite le prestazioni riguardanti la prevenzione, la diagnosi, la cura e la riabilitazione degli handicap che colpiscono pazienti di ogni età, con esiti di disabilità fisica, psichica e sensoriale. Rientrano tra le competenze anche tutte le iniziative tese a evitare le ricadute e recuperare il paziente mediante riapprendimento delle funzioni perdute.

È assicurata la consulenza ai processi di integrazione scolastica dei giovani portatori di handicap ed è garantita la consulenza psicosociale per l'inserimento di soggetti disabili in attività di formazione professionale e occupazionale. La richiesta di terapia riabilitativa può essere fatta dal medico curante.

In via provvisoria e solo per casi urgenti, il cittadino può iniziare il trattamento con una documentata prescrizione effettuata dal medico di una struttura pubblica.

### **3.7 Assistenza farmaceutica - Assistenza territoriale**

#### **Descrizione**

L'ASL 2 assicura l'erogazione di farmaci, attraverso la rete delle farmacie convenzionate. In caso di degenza, sia come ricovero sia come *Day Hospital*, i farmaci vengono forniti direttamente dalla struttura ospedaliera.

I cittadini iscritti all'anagrafe dell'ASL 2 possono ottenere dalle farmacie, su presentazione di ricetta compilata dal medico curante, la fornitura di specialità medicinali comprese nel Prontuario terapeutico del Servizio Sanitario Nazionale e classificate in fascia A. tale Prontuario, che viene periodicamente aggiornato, non contiene però tutti i farmaci la cui produzione e commercializzazione è autorizzata in Italia.

Di conseguenza, l'acquisto di alcune specialità (farmaci di fascia C) è completamente a carico dell'assistito, sempre su prestazione di ricetta medica.

Responsabile: Dott.ssa Maria Chiara Forresu

Sedi del servizio farmaceutico territoriale:

Distretto di Olbia e Distretto di Tempio.

Sedi del Servizio farmaceutico ospedaliero

Olbia farmacia ospedaliera

Tempio Pausania farmacia ospedaliera

La Maddalena farmacia ospedaliera

#### **SPESA FARMACEUTICA**

**Previsione di spesa 2007: Euro 28.000.000,00**

### **3.8 Schede riepilogative dei servizi aziendali**

<b>Denominazione del Servizio</b>	Servizio Tossicodipendenze
<b>Ambito territoriale d'intervento</b>	Distretti di Olbia e Tempio
<b>Enti pubblici coinvolti</b>	ASL n° 2
<b>Eventuali soggetti del III settore coinvolti</b>	ACAT Il Ponte - Olbia / Comunità Terapeutiche/ l'Assoc. Solidarietà di Olbia/

Azioni/attività/finalità (Descrizione sintetica del servizio)	Il Ser.T si rivolge a tutta la popolazione e ha mandato istituzionale di informazione, prevenzione, cura e riabilitazione degli stati di tossicodipendenza, alcolismo, tabagismo e gioco d'azzardo patologico.			
Destinatari	Tipologia di destinatari	Numero utenti 2005 (Prime visite)		
	Dipendenti da sostanze legali, illegali e gioco d'azzardo patologico	534		
Durata dell'intervento	Carattere continuativo- servizio permanente			
Sede	Via Ghiberti, 54 – Olbia Via Sardegna - Tempio			
Tipologia di gestione	Diretta			
Personale	5 Medici,3 psicologi,3 assistenti sociali, 4 Infermieri professionali, 1 ausiliario, 1 amministrativo			
Indicatori di risultato	Numero di persone prese in carico			
Quadro economico-finanziario (anno 2007)	Finanziamenti RAS	Bilancio	Quota utenza	Totale
				Euro 1.480.000,00

Denominazione del Servizio	Ambulatorio S.T.P. ( Stranieri Temporaneamente Presenti)			
Ambito territoriale d'intervento	Distretti Sanitari di Olbia e Tempio			
Enti pubblici coinvolti	ASL n° 2			
Eventuali soggetti del III settore coinvolti	Laboratorio Interculturale per l'immigrazione di Olbia			
Azioni/attività/finalità (Descrizione sintetica del servizio)	Informazioni relative ai percorsi del Sistema sanitario Nazionale Visite sanitarie di medicina generale e specialistica, consulenza psicologica.			
Destinatari	Tipologia di destinatari	Numero utenti 2005 (Prime visite)		
	Stranieri temporaneamente presenti	241		
Durata dell'intervento	continuativo			
Sede	Via Estonia - Olbia			
Tipologia di gestione	Convenzione fra il Laboratorio Interculturale e la ASI n° 2			
Personale	6 Medici , 2 Infermieri Professionali, 4 Ostetriche, 1 Psicologa, 1 Vigilatrice d'infanzia			
Indicatori di risultato	Numero di pazienti che afferiscono all'Ambulatorio			
Quadro economico-finanziario (anno 2007)	Finanziamenti RAS	Bilancio	Quota utenza	Totale
				Euro 10.000,00

<b>Denominazione del Servizio</b>	Servizio Materno-Infantile Unità Operativa di Neuropsichiatria Infantile			
<b>Ambito territoriale d'intervento</b>	Distretti sanitari di Olbia e Tempio			
<b>Enti pubblici coinvolti</b>	ASL n° 2, Enti locali, Scuole e Tribunale per i Minorenni.			
<b>Eventuali soggetti del III settore coinvolti</b>				

Azioni/attività/finalità (Descrizione sintetica del servizio)	Prevenzione, diagnosi , cura e riabilitazione dei disturbi neurologici, neuropsicologici, psichiatrici dell'età evolutiva da 0 a 18 anni Attività di consulenza ad altre strutture (pediatria, Tribunale per i Minori, scuole ed enti locali) Rilascio delle certificazioni per l'integrazione scolastica dei minori portatori di handicap (legge 104/92).			
Destinatari	Tipologia di destinatari	Numero utenti 2005 (Prime visite)		
	Minori in età evolutiva da 0 a 18 anni	541		
Durata dell'intervento	Continuativo			
Sede	Via Trentino - Olbia			
Tipologia di gestione	Diretta			
Personale	2 Neuropsichiatri infantili, 1 Infermiera Professionale			
Indicatori di risultato	Numero di pazienti in carico			
Quadro economico-finanziario (anno 2007)	Finanziamenti RAS	Bilancio	Quota utenza	Totale
				Euro 1.000.000,00

Denominazione del Servizio	Dipartimento di Salute mentale			
Ambito territoriale d'intervento	Distretti sanitari di Olbia e Tempio			
Enti pubblici coinvolti	ASL n° 2			
Eventuali soggetti del III settore coinvolti				
Azioni/attività/finalità (Descrizione sintetica del servizio)	Provvede alla prevenzione, diagnosi, cura e riabilitazione del disagio psichico, del disturbo mentale e delle disabilità psico-fisiche dei cittadini adulti. Ha il compito di garantire la programmazione e il coordinamento degli interventi attraverso visite specialistiche- psicoterapia- psicodiagnostica- attività risocializzanti- visite domiciliari mediche ed infermieristiche. Quando necessario, provvede ad effettuare i trattamenti sanitari volontari ed obbligatori.			
Destinatari	Tipologia di destinatari	Numero utenti 2005 (Prime visite)		
	Pazienti adulti con patologie psichiatriche	508		
Durata dell'intervento	Continuativo – servizio permanente			
Sede	Piazza San Simplicio – Olbia Via Deledda, 19 – Tempio Arzachena Via dell'Ajaccio – La Maddalena Santa Teresa di Gallura			
Tipologia di gestione	Diretta			
Personale	9 Medici, 2 assistenti sociali, 1 Psicologo, 7 Infermieri Professionali, 1 Infermiere generico, 2 Operatori tecnico specializzato, 1 Ausiliario			
Indicatori di risultato	Numero di pazienti in carico			
Quadro economico-finanziario (anno 2007)	Finanziamenti RAS	Bilancio	Quota utenza	Totale
				Euro 2.700.000,00

Denominazione del Servizio	Consultori Familiari			
Ambito territoriale d'intervento	Distretti sanitari di Olbia e Tempio			
Enti pubblici coinvolti	ASL n° 2			
Eventuali soggetti del III settore coinvolti				
Azioni/attività/finalità (Descrizione sintetica del servizio)	Prevenzione, assistenza sanitaria, psicologica e sociale rivolta alla famiglia e alla coppia nelle diverse fasi della vita. Svolge un servizio di filtro, fornendo ai cittadini tutte le informazioni necessarie per un corretto uso dei servizi sanitari e sociali esistenti nel territorio.			
Destinatari	Tipologia di destinatari	Numero prestazioni 2005 (* Il Consultorio familiare non ha "pazienti in carico" poiché non tratta "cronicità e patologie" né famiglie multiproblematiche) 48582		
	Intera popolazione			
Durata dell'intervento	Continuativo- servizio permanente			
Sede	Piazza San Simplicio – Olbia Corso Garibaldi, 35 – Arzachena Via Belluno, 9 – Tempio Via Toti, 11 - Perfugas			
Tipologia di gestione	Diretta			
Personale	4 Ginecologi, 2 Pediatri, 3 Psicologi, 3 Assistenti sociali, 4 Ostetriche, 2 Assistenti sanitarie, 1 Infermieri professionali, 2 Ausiliari, 1 Commesso			
Indicatori di risultato	Numero di prestazioni effettuate			
Quadro economico-finanziario (anno 2007)	Finanziamenti RAS	Bilancio	Quota utenza	Totale
				Euro 1.300.000.00

Denominazione del Servizio	Servizio di Igiene Epidemiologia e Sanità Pubblica	
Ambito territoriale d'intervento	Provincia di Olbia-Tempio	
Enti pubblici coinvolti	Tutti gli enti locali o di pubblica utilità	
Eventuali soggetti del III settore coinvolti	Non ancora coinvolti in forma sistematica	
Azioni/attività/finalità (Descrizione sintetica del servizio)	Attività di prevenzione negli ambienti di vita, prevenzione malattie infettive e non infettive, analisi del rischio, definizione dei profili epidemiologici	
Destinatari	Tipologia di destinatari	Numero utenti 2005 (Prime visite)
	Popolazioni-aziende- enti locali	
Durata dell'intervento	Da un'ora e mezza a giorni/mesi/anni	
Sede	Centrali Olbia-Tempio e periferici + 24 Comuni	
Tipologia di gestione	Aziendale	

<b>Personale</b>	14 Dirigenti Medici , 1 Biologo, 2 Assistenti sanitarie visitatrici, 14 Ispettori Sanitari collaboratori, 6 Infermieri, 4 Amministrativi			
<b>Indicatori di risultato</b>	Il Servizio misura solo indicatori di processo e di esito (output)			
<b>Quadro economico-finanziario (anno 2007)</b>	<b>Finanziamenti RAS</b>	<b>Bilancio</b>	<b>Quota utenza</b>	<b>Totale</b>
				Euro 3.200.000,00

Denominazione del Servizio	A.D.I. Assistenza Domiciliare Integrata			
Ambito territoriale d'intervento	Asl n° 2 Distretti di Olbia e Tempio			
Enti pubblici coinvolti	ASL n° 2 e Comuni			
Eventuali soggetti del III settore coinvolti				
Azioni/attività/finalità (Descrizione sintetica del servizio)	L'ADI svolge attività di medicina generale, medicina specialistica, infermieristica domiciliare e di riabilitazione, aiuto domestico e assistenza sociale			
Destinatari	Tipologia di destinatari		Numero utenti 2005	
	Malati terminali, malati con patologie invalidanti che necessitano di interventi complessi, incidenti vascolari acuti, gravi fratture in anziani, forme psicotiche acute gravi, riabilitazione di vasculopatici e neurolesi, malattie acute temporaneamente invalidanti nell'anziano (forme respiratorie o altro), dimissioni protette da strutture ospedaliere		357	
Durata dell'intervento	Continuativa			
Sede	Domicilio utenti			
Tipologia di gestione	Integrata ASL n° 2- Comuni			
Personale	Assistente sociale, Infermieri professionali, Medici e terapisti della riabilitazione			
Indicatori di risultato	Minor numero di ricoveri			
Quadro economico-finanziario (anno 2007)	Finanziamenti RAS	Bilancio	Quota utenza	Totale
	Finanziamento tramite progetto			Euro 900.000,00

<b>Denominazione del Servizio</b>	Residenza Sanitaria Assistita		
<b>Ambito territoriale d'intervento</b>	Distretti di Olbia e Tempio		
<b>Enti pubblici coinvolti</b>	Comuni e ASL		
<b>Eventuali soggetti del III settore coinvolti</b>	Volontariato		
<b>Azioni/attività/finalità (Descrizione sintetica del servizio)</b>	Assistenza sanitaria, assistenza sociale a rilievo sanitario, assistenza alberghiera, prestazioni riabilitative, di medicina generale, specialistica, infermieristica, farmaceutica, integrativa (Presidi e ausili)		
<b>Destinatari</b>	<b>Tipologia di destinatari</b>	<b>Numero utenti 2005</b>	

	Anziani non autosufficienti con polipatologia a prevalente disabilità fisica che necessitano di assistenza continua; anziani e non affetti da demenza (Alzheimer), soggetti affetti da deficit intellettivi e disturbi psichici, soggetti non autosufficienti affetti da sclerosi multipla, soggetti in fase terminale e lungodegenti delle rianimazioni	76 presso Sole di Gallura 20 presso CICA di Padru		
Durata dell'intervento	Continuativa			
Sede	RSA Olbia, angolo via Mameli RSA di Padru – Loc. Nulvesu			
Tipologia di gestione	Integrata			
Personale	Direttore amministrativo, Direttore sanitario, Medico Specialista, Fisiatra, Dietista, Psicologo, Infermiere Professionale, Terapista della Riabilitazione, Operatore addetto all'assistenza,.			
Indicatori di risultato	Riduzione del numero di ricoveri di pazienti non autosufficienti Supporto alla famiglia nella gestione del carico assistenziale			
Quadro economico-finanziario (anno 2007)	Finanziamenti RAS	Bilancio	Quota utenza	Totale
	Fondi dell'assistenza Distrettuale			Euro 1.200.000,00

Denominazione del Servizio	Punto Unico di Accesso – Unità di Valutazione Territoriale			
Ambito territoriale d'intervento	Comuni afferenti alla ASL n° 2 di Olbia			
Enti pubblici coinvolti	Comuni			
Eventuali soggetti del III settore coinvolti				
Azioni/attività/finalità (Descrizione sintetica del servizio)	Il Servizio prende in carico problematiche relative a bisogni socio-sanitari complessi			
Destinatari	Tipologia di destinatari		Numero utenti 2005 (Prime visite)	
	Tutti gli utenti portatori di bisogni socio-sanitari complessi		Servizio non ancora attivo nel 2005	
Durata dell'intervento	Variabile in base al servizio attivato			
Sede	Via Nanni - Olbia			
Tipologia di gestione	Aziendale			
Personale	Organigramma in fase di definizione			
Indicatori di risultato	Numero di utenti accolti			
Quadro economico-finanziario (anno 2007)	Finanziamenti RAS	Bilancio	Quota utenza	Totale
				Euro 100.000,00

Denominazione del Servizio	Attività specialistica ambulatoriale			
Ambito territoriale d'intervento	Distretto sanitario di Olbia			
Enti pubblici coinvolti	ASL n° 2			
Eventuali soggetti del III settore coinvolti				
Azioni/attività/finalità (Descrizione sintetica del servizio)	Servizio di assistenza specialistica che comprende sia visite dei medici specialisti sia prestazioni di diagnostica strumentale e di laboratorio. Specialità comprese: Ortopedia, Medicina Sportiva, Cardiologia, Dermatologia, Otorinolaringoiatria, Neurologia, Pneumologia, Ginecologia, Odontoiatria, Reumatologia, Endocrinologia, Oculistica.			
Destinatari	Tipologia di destinatari		Numero utenti 2005 (Prime visite)	
	Utenti della ASL n° 2		19157	
Durata dell'intervento				
Sede	Olbia- via Nanni Palau, Santa Teresa, Arzachena, La Maddalena, Golfo Aranci			
Tipologia di gestione	Specialisti convenzionati			
Personale	Dipendente			
Indicatori di risultato	Numero di visite effettuate			
Quadro economico-finanziario (anno 2007)	Finanziamenti RAS	Bilancio	Quota utenza	Totale
				Euro 2.700.000,00

Denominazione del Servizio	Attività specialistica ambulatoriale			
Ambito territoriale d'intervento	Distretto sanitario di Tempio			
Enti pubblici coinvolti	ASL n°2			
Eventuali soggetti del III settore coinvolti				
Azioni/attività/finalità (Descrizione sintetica del servizio)	Servizio di assistenza specialistica che comprende sia visite dei medici specialisti sia prestazioni di diagnostica strumentale e di laboratorio. Specialità comprese: Cardiologia, Dermatologia, Otorinolaringoiatria, Neurologia, Odontoiatria, Oculistica , Urologia, Pediatria			
Destinatari	Tipologia di destinatari	Numero utenti 2005 (Prime visite)		
	Utenti del Distretto di Tempio	10061		
Durata dell'intervento				
Sede	Tempio, Luras, Calangianus, Viddalba			
Tipologia di gestione	Specialisti convenzionati			
Personale				
Indicatori di risultato	Numero di visite effettuate			
Quadro economico-finanziario (anno 2007)	Finanziamenti RAS	Bilancio	Quota utenza	Totale

Denominazione del Servizio	Servizio Materno-Infantile Handicap Anziani			
Ambito territoriale d'intervento	Distretto di Olbia			
Enti pubblici coinvolti	Comune di Olbia – Trasporto Disabili			
Eventuali soggetti del III settore coinvolti				
Azioni/attività/finalità (Descrizione sintetica del servizio)	Visite fisiatriche ambulatoriali e domiciliari in tutto il Distretto di Olbia finalizzate alla prescrizione di terapia riabilitativa o alla prescrizione di ausili; prestazioni di terapia fisica strumentale e riabilitazione funzionale eseguite da fisioterapisti in ambulatorio o a domicilio di pazienti costretti a letto; prestazioni di logoterapia eseguite dalla logopedista presso l'Ambulatorio di Olbia-via Trentino e l'Ambulatorio dell'Ospedale di La Maddalena.			
Destinatari	Tipologia di destinatari		Numero utenti 2005 (Prime visite)	
	Pazienti affetti da disabilità motorie temporanee.		1015	
Durata dell'intervento	Fino al raggiungimento degli obiettivi terapeutici			
Sede	Via Trentino- Olbia			
Tipologia di gestione	Ambulatoriale e domiciliare			
Personale	1 Medico, 5 Fisioterapisti, 1 Logopedista, 1 Infermiere Professionale			
Indicatori di risultato				
Quadro economico-finanziario (anno 2007)	Finanziamenti RAS	Bilancio	Quota utenza	Totale comprensivo della spesa dei Centri di Riabilitazione privati convenzionati.
				Euro 3.200.000,00

## I Servizi Della Provincia Olbia - Tempio

### 5. 2 Fini Istituzionali

Con l'elaborazione dei Plus, la Provincia di Olbia – Tempio, pur non avendo compiti diretti e gestionali in campo assistenziale, ha definito un ruolo in linea con i compiti che in generale negli ultimi anni le Province hanno assunto, diventando il soggetto centrale della programmazione generale e dello sviluppo del proprio territorio.

Il ruolo delle Province, come ente di area vasta, viene a svolgersi nei seguenti ambiti di intervento: - raccolta delle conoscenze e dei dati sui bisogni e sulle risorse disponibili dai comuni e dagli altri soggetti istituzionali presenti in ambito provinciale per concorrere all'attuazione del sistema informativo dei servizi sociali;

- analisi dell'offerta assistenziale al fine di promuovere approfondimenti mirati sui fenomeni sociali più rilevanti in ambito provinciale, fornendo, su richiesta dei Comuni e degli EL interessati, il supporto necessario per il coordinamento degli interventi territoriali;
- promozione, di intesa con i comuni, di iniziative di formazione, con particolare riguardo alla formazione professionale di base ed all'aggiornamento;
- partecipazione alla definizione ed all'attuazione dei Piani di Zona.

In altre parole, vi è un *primo livello* di compiti che riguarda le funzioni di "Osservatorio", ovvero l'insieme di azioni capaci di rendere organica la raccolta di dati ed informazioni, sia sul profilo quantitativo, sia per gli aspetti qualitativi e di approfondimento su singole aree di bisogno.

Un *secondo livello* riguarda una competenza storicamente più radicata in capo alle Province: la formazione, soprattutto qui intesa come funzione permanente di accompagnamento di amministratori ed operatori nell'applicazione e nell'implementazione dei Plus.

Un *terzo livello* riguarda l'attività di monitoraggio e valutazione, elemento altamente innovativo e perfettamente consono al ruolo di area vasta delle Province. Si aggiunge un possibile ruolo di coordinamento territoriale, se richiesto dai comuni.

La Provincia di Olbia - Tempio, per le considerazioni sinora espresse, assumerà un ruolo strategico di "cerniera" proprio per la sua collocazione mediana tra i diversi attori locali al fine di garantire il coordinamento di tutte le loro azioni. È possibile a tal fine ipotizzare un vero e proprio "circuito della programmazione locale" che indica nel Comune l'Ente territorialmente preposto alla lettura ed alla ricognizione delle risorse ed all'indicazione degli obiettivi della rete di interventi e servizi integrati, nella Regione il soggetto chiamato a determinare, in concorso con gli Enti locali gli obiettivi generali di programmazione socio-economica a "maglie larghe", nella Provincia l'Ente locale al quale sono affidate importanti funzioni di facilitazione, di promotrice di processi, di coordinamento e supporto della programmazione sociale dei Comuni, specie di piccole dimensioni.

Un ruolo rilevante, quindi, in duplice senso:

- 1) di promozione, informazione e di supporto informativo e tecnico ai Comuni,
- 2) di raccordo e sintesi nei confronti della Regione nel processo di elaborazione ed approvazione dei Plus mirato a:
  - a) valorizzare la creazione e lo sviluppo di efficaci e partecipate sinergie tra le risorse istituzionali e sociali attive ed attivabili sul territorio;
  - b) offrire strumenti e metodologie innovative nell'analisi dei bisogni del territorio, promuovendo approfondimenti mirati sui fenomeni sociali più rilevanti;
  - c) favorire una gestione più flessibile e partecipata del sistema integrato dei servizi, oltre la tradizionale logica assistenziale di erogazione delle prestazioni e degli interventi;
  - d) favorire, nella cultura e nelle pratiche istituzionali e sociali, la costruzione di un sistema di corresponsabilità e di nuovi modelli di rapporto tra i diversi soggetti della comunità locale;

- e) diffusione di una metodologia di approccio integrato per la programmazione degli interventi e dei servizi promuovendo metodi e tecniche del lavoro di rete, anche attraverso la costituzione e la gestione di tavoli di lavoro;
- f) attivare, potenziare e valorizzare modalità di rapporto pubblico/privato sociale che, all'insegna della partnership, sappiano costruire condizioni promotive per la comunità locale;
- g) garantire forme di partecipazione attiva agli interenti programmati da parte sia del volontariato che dei cittadini. Il sistema si dice integrato perché nella realizzazione della rete di servizi coinvolge sia soggetti pubblici che privati;
- h) orientare i flussi di fondi anche economici per evitare che i diversi Piani siano la sommatoria degli interessi di parte.

Come si vede dunque la Provincia gioca un ruolo importante ma tutto da costruire, in stretta condivisione con i comuni da una parte e le regioni dall'altra, in perfetta consonanza con ciò che le province vanno realizzando in termini di programmazione e coordinamento territoriale, raccordo fra regioni e comuni, integrazione di servizi, promozione dello sviluppo locale, sostegno all'attività dei comuni medio-piccoli. L'articolo 3 del D. Lgs. n. 180 del 10.04.2001 ha trasferito alle regioni e agli enti locali funzioni e compiti in materia di mercato del lavoro, già esercitate dagli uffici periferici del Ministero del Lavoro. I vecchi Uffici di Collocamento, ossia le Sezioni Circoscrizionali per l'Impiego e il Collocamento in Agricoltura (SCICA), sono stati sostituiti dai Centri per l'impiego, consolidati dalla L.R. 20/2005 come Centri dei Servizi per il Lavoro.

La riforma dei Centri ha comportato un profondo cambiamento nelle logiche organizzative ed operative di queste strutture: non più il mero disbrigo di pratiche burocratiche, bensì un ruolo di guida nel complesso sistema del mercato del lavoro. Ciò ha determinato una trasformazione radicale rispetto al passato con il superamento del vecchio concetto di "collocamento" avente un ruolo meramente burocratico per andare verso la produzione di una rete di servizi per il lavoro innovativi dove cittadini e imprese possano trovare adeguate risposte ai loro bisogni. In questa ottica vengono è prevista l'erogazione di servizi come quelli dell'accoglienza, dell'informazione e promozione, dell'incontro domanda e offerta, dell'orientamento, della consulenza e accompagnamento al lavoro. Servizi erogati da orientatori professionali, esperti per l'inserimento di persone disabili e beneficiarie della L.68/99, esperti del mercato del lavoro locale, esperti creazione di impresa. I Centri Servizi per il Lavoro in particolare hanno l'obiettivo principale di offrire a tutti i cittadini le medesime condizioni di inserimento lavorativo e di fornire alle imprese personale adeguato alle proprie esigenze produttive e di sviluppo.

Per quel che riguarda le imprese l'obiettivo è infatti duplice: facilitare l'incontro tra domanda e offerta di lavoro e mettere le imprese nella condizione di utilizzare al meglio la "risorsa lavoro", collocando il profilo giusto al posto giusto e proponendo la forma contrattuale più adatta al ruolo.

La presenza di cittadini immigrati è un fenomeno radicato e strutturale nelle moderne società occidentali.

La Provincia di Olbia - Tempio, a partire dalle proprie competenze istituzionali, persegue politiche di accoglienza e di rispetto culturale dei migranti, con l'obiettivo di promuovere e sostenere lo sviluppo di una società multietnica, solidale e coesa. Il principio guida è governare l'evento migratorio ponendo attenzione alla *persona* in quanto *soggetto attivo* di un universo comune, elemento di ricchezza sociale, culturale ed economica. Nell'ambito della pianificazione territoriale dei servizi e degli interventi, per facilitare il processo di integrazione sociale dei cittadini immigrati, la Provincia di Olbia - Tempio ha intenzione di istituire dei "Centri Servizi per l'Immigrazione" e un Osservatorio Provinciale sull'Immigrazione.

I Centri Servizi per l'Immigrazione saranno strutture di informazione e di orientamento per i cittadini immigrati, gestite con il supporto di Capitale Lavoro SpA:

- svolgono interventi di mediazione socioculturale e linguistica, d'informazione sui diritti ed i doveri derivanti dalla normativa nazionale e regionale, di supporto nello svolgimento delle pratiche amministrative, di orientamento e di sostegno all'autopromozione;
- realizzano un lavoro di collegamento con le Istituzioni e con la rete dei servizi territoriali pubblici e del privato sociale, al fine di facilitare la piena integrazione del cittadino immigrato;
- raccolgono dati per l'Osservatorio Provinciale sull'Immigrazione, in quanto testimoni diretti dei bisogni della popolazione immigrata residente.

I Centri Servizi per l'Immigrazione hanno come obiettivo principale l'integrazione e la promozione dei diritti di cittadinanza della popolazione immigrata. Rivolgono gratuitamente la loro azione a tutti i cittadini immigrati, nel rispetto dei diritti fondamentali della persona, senza distinzione alcuna di cultura, lingua, religione, provenienza, condizione sociale e politica.

Facilitano la comunicazione tra i cittadini immigrati e la Pubblica Amministrazione italiana.

Promuovono l'integrazione e la conoscenza dei servizi pubblici presso le comunità straniere, contribuendo ad accrescere l'instaurarsi di rapporti di fiducia e di scambio di conoscenza.

Garantiscono l'articolazione territoriale e l'omogeneità dell'informazione.

Favorire l'integrazione e promuovere diritti di cittadinanza.

Attivare azioni per rispondere efficacemente alle richieste e ai bisogni della popolazione immigrata, con il coinvolgimento attivo della persona.

Operare in rete con i servizi pubblici e privati attivi nel settore.

Garantire pari opportunità di accesso ai servizi, tutelando le differenze.

Costituire la banca dati provinciale sulla condizione della popolazione immigrata.

Il Servizio sarà rivolto principalmente:

- Ai cittadini immigrati presenti sul territorio della Provincia di Olbia - Tempio
- Ai cittadini italiani che necessitano di informazioni sulle tematiche dell'immigrazione
- Ai soggetti pubblici e privati operanti nel settore

I Servizi offerti saranno prevalentemente a dare:

- Informazioni in merito a:
  - diritti e doveri di cittadinanza,
  - accesso ai servizi sociali, sanitari, scolastici e del tempo libero,
  - accesso ai servizi di prima accoglienza e di base,
  - percorsi di istruzione e di formazione professionale,
  - riconoscimento dei titoli di studio,
  - corsi di lingua italiana.
- Assistenza per l'avvio delle procedure amministrative inerenti:
  - richiesta, rinnovo o conversione del permesso di soggiorno,
  - richiesta del diritto di asilo o dello status di rifugiato,
  - richiesta di ricongiungimento familiare,
  - richiesta della carta di soggiorno,
  - richiesta della cittadinanza.
- Azioni per l'inserimento sociale:
  - mediazione linguistica e socioculturale,
  - sostegno all'autopromozione,
  - attivazione di interventi in collaborazione con altri servizi pubblici o privati,
  - accompagnamento ai servizi pubblici o privati.
- Consulenza a singoli operatori e/o servizi pubblici o privati

- Iniziative culturali e sociali sulle tematiche dell'immigrazione

In attuazione dei principi di parità sanciti dagli artt. 3 e 37 della Costituzione e dalle leggi di parità e pari opportunità vigenti, nonché dalle Direttive della Unione Europea, la Provincia di Olbia - Tempio opererà per rimuovere gli ostacoli che di fatto costituiscono discriminazione diretta e/o indiretta nei confronti delle donne, per valorizzare la differenza di genere e per favorire le condizioni di riequilibrio della rappresentanza tra uomo e donna in tutti i luoghi decisionali del territorio provinciale.

A tal fine la Provincia di Olbia – Tempio perseguirà gli obiettivi di:

- a) Integrare il punto di vista di genere nelle politiche e nelle strategie dell'Ente ("mainstreaming");
- b) Promuovere azioni positive per favorire la partecipazione delle donne ai luoghi decisionali ("empowerment");
- c) Scambiare esperienze e metodologie fra soggetti femminili rappresentanti le realtà politiche, culturali, sociali, associative e del mondo del lavoro ("networking").

La Provincia avrà come compiti quelli di:

- a) favorisce la conoscenza della normativa e delle politiche riguardanti le donne;
- b) sollecita iniziative tese a qualificare, riqualificare ed aumentare la presenza femminile nel mondo del lavoro e ad incentivare la nascita di imprese femminili favorendo lo sviluppo delle capacità manageriali nelle donne, con particolare riferimento a quelle attività lavorative e professionali nelle quali la presenza femminile è più carente;
- c) promuove la partecipazione delle donne alla vita politica e alla gestione della Pubblica Amministrazione, nell'ottica del riequilibrio della rappresentanza.
- d) favorisce la creazione di relazioni tra le realtà di donne nel territorio provinciale;
- e) promuove la diffusione della cultura delle pari opportunità tra donne e uomini.

Inoltre la Provincia si pone come punto di riferimento e di confronto con i soggetti pubblici, con particolare riguardo ai Comuni e al Provveditorato agli Studi e con soggetti privati quali, in particolare, le Associazioni e i gruppi, organizzati e non, dalle donne, svolgendo attività di:

1. Informazione e consulenza in materia di parità e cultura di genere;
2. Promozione di iniziative culturali.

La Provincia promuove, altresì, rapporti di collaborazione con gli organismi preposti alla realizzazione della parità e delle pari opportunità a livello provinciale, regionale, nazionale ed internazionale.

La Provincia per l'espletamento delle sue funzioni, si avvale della collaborazione di Enti pubblici e privati, di Associazioni femminili, Associazioni Sindacali, imprenditoriali e di categoria, nonché di tutti gli organismi interessati ed esperti della condizione femminile.

# **LA PROGRAMMAZIONE ORDINARIA 2007-2009 DEI 26 COMUNI DELL'AMBITO**



**COMUNE DI AGGIUS**  
**Provincia di Olbia - Tempio**  
**ASSESSORATO AI SERVIZI SOCIALI IGIENE E SANITÀ**

**Introduzione**

Il Comune di Aggius situato in Gallura, appartiene alla Provincia di Olbia Tempio, conta 1.619 abitanti. Il territorio comunale conta una frazione nella quale risiedono circa 80 abitanti, piccoli agglomerati e case rurali.

L'organizzazione dei servizi sociali è stata finalizzata all'offerta di risposte adeguate ai bisogni emergenti, concentrate in numero maggiore sull'erogazione di servizi in favore di anziani (molto numerosi sul territorio comunale in cui sono presenti una Comunità Alloggio per anziani e una Casa di Riposo Mater Purissima) e disabili (anche questi numerosi). Ultimamente, in seguito ad un'attenta analisi del fenomeno demografico, si è rilevato che dopo aver raggiunto un numero minimo di nascite nell'anno 1997, con 5 nuovi nati, negli ultimi anni, ed in particolare nel 2004 le nuove nascite sono aumentate fino a n° 17 nati nell'anno. Da ciò si evince una richiesta di servizi (Servizi per la prima infanzia, Centro di aggregazione sociale, informagiovani o comunque servizi rivolti ai più giovani) e di maggiore attenzione verso questa fascia di età e le relative famiglie.

L'Amministrazione comunale intende quindi adeguare l'offerta di servizi alle nuove domande e ai nuovi bisogni espressi, consolidando i servizi già attivati in precedenza e migliorandone la qualità, attivando nuovi interventi, soprattutto in favore delle aree fin'ora rimaste scoperte, nell'ottica della programmazione in forma associata.

Relativamente a quest'ultimo punto, in riferimento ai progetti predisposti in forma associata con i Comuni del distretto (Servizio di Assistenza Educativa Territoriale, Centri polifunzionali, Comunità Alloggio per anziani, progetto di sostegno, assistenza educativa e formazione lavoro infermi di mente) si rimanda alla descrizione realizzata dagli enti capofila.

**AREA MINORI:**

- SERVIZIO EDUCATIVO TERRITORIALE
- PROGETTI DI ANIMAZIONE ESTIVA
- INTERVENTI VARI FINALIZZATI ALL'INSERIMENTO E ALLA SOCIALIZZAZIONE DI MINORI IN STATO DI DISAGIO 0-3 ANNI
- ASSISTENZA SCOLASTICA

Denominazione dell'intervento	SERVIZIO EDUCATIVO TERRITORIALE			
Ambito territoriale d'intervento	Comune di Aggus e Aglientu			
Enti pubblici coinvolti	Comune di Aggus e Aglientu			
Eventuali soggetti del III settore coinvolti				
Azioni/attività/finalità (Descrizione sintetica del servizio)	Gli interventi sono volti al sostegno educativo domiciliare da parte di personale qualificato di minori e adolescenti e delle loro famiglie in situazione di difficoltà al fine di contenere le situazioni problematiche e a valorizzare le potenzialità individuali e familiari sia a livello preventivo che di recupero.			
Destinatari	Tipologia di destinatari		Numero utenti	
	Il servizio è rivolto ai minori che frequentano la scuola dell'obbligo e che presentano vari tipi dui difficoltà, non solo di apprendimento ma anche di integrazione e socializzazione, e alle loro famiglie		N° 30	
Durata dell'intervento	12 mesi			
Sede	coordinamento: Servizi Sociali del Comune			
Tipologia di gestione	Affidamento in appalto			
Personale	Educatori n° 4 e Psicologo n° 1.			
Indicatori di risultato	numero di progetti individuali realizzati - numero di ore di servizio svolte			
Quadro economico-finanziario. Ripartizione annua (anni 2007-2009)	Finanziamenti RAS	Bilancio Comunale	Quota utenza	Totale
	12.375,00	4.124,000		16.500,00

<b>Denominazione dell'intervento</b>	<b>ATTIVITA' LUDICO RICREATIVA ESTIVA MINORI</b>		
<b>Ambito territoriale d'intervento</b>	Comune di Aggus		
<b>Enti pubblici coinvolti</b>	Comune di Aggus		
<b>Eventuali soggetti del III settore coinvolti</b>			
<b>Azioni/attività/finalità (Descrizione sintetica del servizio)</b>	Gli interventi sono volti a stimolare una migliore gestione del tempo libero durante il periodo estivo attraverso l'esperienza della vita di gruppo e le attività ludiche favorendo l'integrazione e la socializzazione		
<b>Destinatari</b>	<b>Tipologia di destinatari</b>	<b>Numero utenti</b>	

	Il servizio è rivolto minori di età compresa fra 5 e 12 anni			Minori n° 30
Durata dell'intervento	2 mesi			
Sede	coordinamento: Servizi Sociali del Comune			
Tipologia di gestione	Affidamento in appalto			
Personale	3 educatori e n° 1 assistente bagnanti			
Indicatori di risultato				
Quadro economico-finanziario. Ripartizione annua (anni 2007-2009)	Finanziamenti RAS	Bilancio Comunale	Quota utenza	Totale
		6.050,00	1.050,00	7.100,00

Denominazione dell'intervento	INTERVENTI VARI IN FAVORE DI MINORI FRA 0 E 3 ANNI			
Ambito territoriale d'intervento	Comune di Aggus			
Enti pubblici coinvolti	Comune di Aggus			
Eventuali soggetti del III settore coinvolti				
Azioni/attività/finalità (Descrizione sintetica del servizio)	Gli interventi sono volti a rispondere alle necessità emergenti da parte delle famiglie in condizioni di particolare disagio, anche temporaneo.(es. inserimenti asilo nido, baby parking, attività di aggregazione)			
Destinatari	Tipologia di destinatari		Numero utenti	
	Minori 0-3 anni		N° 4	
Durata dell'intervento	12 mesi			
Sede	coordinamento: Servizi Sociali del Comune			
Tipologia di gestione				
Personale				
Indicatori di risultato	numero di progetti individuali realizzati - numero di ore di servizio svolte			
Quadro economico-finanziario. Ripartizione annua (anni 2007-2009)	Finanziamenti RAS	Bilancio Comunale	Quota utenza	Totale
	4.832,00			4.832,00

## AREA ANZIANI:

- SERVIZIO DI ASSISTENZA DOMICILIARE
- COMUNITA' ALLOGGIO PER ANZIANI
- SOGGIORNO CLIMATICO
- SEGRETARIATO SOCIALE

Denominazione dell'intervento	ASSISTENZA DOMICILIARE			
Ambito territoriale d'intervento	Comune di Aggus			
Enti pubblici coinvolti	Comune di Aggus			
Eventuali soggetti del III settore coinvolti				
Azioni/attività/finalità (Descrizione sintetica del servizio)	Gli interventi sono volti a prevenire la perdita dell'autonomia e dell'autosufficienza e a garantire cure e assistenza agli utenti non più autosufficienti. Le prestazioni socio assistenziali concorrono quindi a ridurre i rischi di emarginazione e isolamento, tendono ad evitare l'istituzionalizzazione mantenendo l'utente nel territorio di appartenenza.			
Destinatari	Tipologia di destinatari		Numero utenti	
	Il servizio è rivolto agli anziani e ai disabili , parzialmente o totalmente non autosufficienti , che necessitano di aiuto e sostegno nello svolgimento delle ordinarie funzioni quotidiane		anziani n. 17- disabili mentali n.3 - nuclei con minori 1 - disabili fisici n. 4	
Durata dell'intervento	12 mesi			
Sede	coordinamento: Servizi Sociali del Comune			
Tipologia di gestione	Affidamento in appalto			
Personale	4 operatori con qualifica di assistenti domiciliari e/o dei servizi tutelari e 3 operatori generici			
Indicatori di risultato	numero di progetti individuali realizzati - numero di ore di servizio svolte			
Quadro economico-finanziario. Ripartizione annua (anni 2007-2009))	Finanziamenti RAS	Bilancio Comunale	Quota utenza	Totale
	91.087,76	4.200,54	10.000,00	105.288,30

<b>Denominazione dell'intervento</b>	<b>COMUNITA' ALLOGGIO PER ANZIANI</b>		
<b>Ambito territoriale d'intervento</b>	Comune di Aggus		
<b>Enti pubblici coinvolti</b>	Comune di Aggus		
<b>Eventuali soggetti del III settore coinvolti</b>			
<b>Azioni/attività/finalità (Descrizione sintetica del servizio)</b>	Gli interventi sono volti rispondere al bisogno di quegli anziani che per problemi di ordine fisico e/o psichico non sono in grado di soddisfare i bisogni primari nella loro abitazione ed hanno necessità di assistenza continua non garantita da servizi domiciliari		
<b>Destinatari</b>	<b>Tipologia di destinatari</b>	<b>Numero utenti</b>	

	Il servizio è rivolto agli anziani, parzialmente autosufficienti , che necessitano di aiuto e sostegno nello svolgimento delle ordinarie funzioni quotidiane			N° 16
Durata dell'intervento	12 mesi			
Sede	coordinamento: Servizi Sociali del Comune			
Tipologia di gestione	Affidamento in appalto			
Personale	4 operatori con qualifica di assistenti domiciliari e/o dei servizi tutelari e 3 operatori generici 1 cuoco 1 educatore			
Indicatori di risultato	numero di progetti individuali realizzati - numero di ore di servizio svolte			
Quadro economico-finanziario. Ripartizione annua (anni 2007-2009)	Finanziamenti RAS	Bilancio Comunale	Quota utenza	Totale
	61.000,00	11.884,00	249.449,00	322.333,000

Denominazione dell'intervento	SOGGIORNI PER ANZIANI			
Ambito territoriale d'intervento	Comune di Aggus			
Enti pubblici coinvolti	Comune di Aggus			
Eventuali soggetti del III settore coinvolti				
Azioni/attività/finalità (Descrizione sintetica del servizio)	Favorire momenti di aggregazione			
Destinatari	Tipologia di destinatari		Numero utenti	
	Il servizio è rivolto agli anziani residenti		N° 30	
Durata dell'intervento	gg. 15			
Sede	coordinamento: Servizi Sociali del Comune			
Tipologia di gestione	Affidamento in appalto			
Personale				
Indicatori di risultato				
Quadro economico-finanziario. Ripartizione annua (anni 2007-2009)	Finanziamenti RAS	Bilancio Comunale	Quota utenza	Totale
			25.000,000	25.000,000

## AREA DELLA DISABILITA' (fisica e psichica)

- SERVIZIO DI ASSISTENZA DOMICILIARE ED EDUCATIVA (PIANI PERSONALIZZATI L. 162/98)
- ASSISTENZA ECONOMICA L.R. . 20/97
- INTERVENTI IN FAVORE DI PARTICOLARI CATEGORIE (LEGGI DI SETTORE)

Denominazione dell'intervento	PIANI PERSONALIZZATI DI SOSTEGNO L.162/98			
Ambito territoriale d'intervento	Comune di Aggus			
Enti pubblici coinvolti	Comune di Aggus			
Eventuali soggetti del III settore coinvolti				
Azioni/attività/finalità (Descrizione sintetica del servizio)	Gli interventi sono volti al sostegno delle famiglie di portatori di handicap grave come previsto dalla normativa di riferimento			
Destinatari	Tipologia di destinatari		Numero utenti	
	Portatori di handicap grave		Disabili anziani n 3 - disabili minori n° 4 – disabili adulti n° 5	
Durata dell'intervento	12 mesi			
Sede	coordinamento: Servizi Sociali del Comune			
Tipologia di gestione	Gestione indiretta			
Personale	Educatori e assistenti domiciliari e dei servizi tutelari			
Indicatori di risultato	numero di progetti individuali realizzati - numero di ore di servizio svolte			
Quadro economico-finanziario. Ripartizione annua (anni 2007-2009)	Finanziamenti RAS	Bilancio Comunale	Quota utenza	Totale
	€ 127.862,12			€ 127.862,12

<b>Denominazione dell'intervento</b>	<b>SUSSIDI ECONOMICI MALATI PSICHICI</b>		
<b>Ambito territoriale d'intervento</b>	Comune di Aggus		
<b>Enti pubblici coinvolti</b>	Comune di Aggus		
<b>Eventuali soggetti del III settore coinvolti</b>			
<b>Azioni/attività/finalità (Descrizione sintetica del servizio)</b>			
<b>Destinatari</b>	<b>Tipologia di destinatari</b>	<b>Numero utenti</b>	

	Il servizio è rivolto ai sofferenti mentali in carico al servizio sociale e al Centro di Igiene mentale della ASL n° 2 – distretto di tempio P.			N° 3
Durata dell'intervento	12 mesi			
Sede	coordinamento: Servizi Sociali del Comune			
Tipologia di gestione				
Personale				
Indicatori di risultato				
Quadro economico-finanziario. Ripartizione annua (anni 2007-2009)	Finanziamenti RAS	Bilancio Comunale	Quota utenza	Totale
	€ 18.000,000			€ 18.000,00

Denominazione dell'intervento	INTERVENTI IN FAVORE DEI NEFROPATICI			
Ambito territoriale d'intervento	Comune di Aggus			
Enti pubblici coinvolti	Comune di Aggus			
Eventuali soggetti del III settore coinvolti				
Azioni/attività/finalità (Descrizione sintetica del servizio)	Gli interventi sono quelli previsti dalla normativa di settore			
Destinatari	Tipologia di destinatari		Numero utenti	
	Nefropatici in trattamento dialitico		N° 4	
Durata dell'intervento	12 mesi			
Sede	coordinamento: Servizi Sociali del Comune			
Tipologia di gestione				
Personale				
Indicatori di risultato				
Quadro economico-finanziario. Ripartizione annua (anni 2007-2009)	Finanziamenti RAS	Bilancio Comunale	Quota utenza	Totale
	€ 12.000,00			€ 12.000,00

<b>Denominazione dell'intervento</b>	<b>INTERVENTI A FAVORE DEI TALASSEMICI, EMOFILICI, EMOLINFOPATICI</b>			
<b>Ambito territoriale d'intervento</b>	Comune di Aggus			
<b>Enti pubblici coinvolti</b>	Comune di Aggus			

Eventuali soggetti del III settore coinvolti				
Azioni/attività/finalità (Descrizione sintetica del servizio)	Gli interventi sono quelli previsti dalla normativa di settore .			
Destinatari	Tipologia di destinatari		Numero utenti	
	Soggetti affetti da talassemia, emofilia e emolinfopatia maligna			
Durata dell'intervento	12 mesi			
Sede	coordinamento: Servizi Sociali del Comune			
Tipologia di gestione				
Personale				
Indicatori di risultato				
Quadro economico-finanziario. Ripartizione annua (anni 2007-2009)	Finanziamenti RAS	Bilancio Comunale	Quota utenza	Totale
	€ 4.000,000			€ 4.000,000

## DISAGIO SOCIALE

### • ASSISTENZA ECONOMICA

Denominazione dell'intervento	ASSISTENZA ECONOMICA			
Ambito territoriale d'intervento	Comune di Aggus			
Enti pubblici coinvolti	Comune di Aggus			
Eventuali soggetti del III settore coinvolti				
Azioni/attività/finalità (Descrizione sintetica del servizio)	Gli interventi, continuativi o straordinari, sono volti a sopperire alla carenza di reddito di alcune fasce deboli e sono affiancati da una azione di supporto del servizio sociale al fine di evitare ogni forma di passivo assistenzialismo			
Destinatari	Tipologia di destinatari		Numero utenti	
	Soggetti deboli nei confronti del mercato del lavoro (privi di istruzione e formazione professionale, disoccupati e sottoccupati in condizione di salute precaria, anziani soli, nuclei familiari in grave disagio.		anziani n2- nuclei con minori 1- altri casi 5	
Durata dell'intervento	12 mesi			
Sede	coordinamento: Servizi Sociali del Comune			
Tipologia di gestione				
Personale				
Indicatori di risultato	numero di progetti individuali realizzati -			
Quadro economico-finanziario. Ripartizione annua (anni 2007-2009)	Finanziamenti RAS	Bilancio Comunale	Quota utenza	Totale
	€ 3.410,40	€ 2.000,00		€ 5.410,40

**PROSPETTO ECONOMICO-FINANZIARIO TRIENNIO 2007-2009. RIPARTIZIONE ANNUA DELLE RISORSE  
COMUNE DI AGGIUS**

<b>Servizio</b>	<b>Finanziamenti RAS</b>	<b>Bilancio Comunale</b>	<b>Quote utenza</b>	<b>Totale</b>
Attività ludico-ricreativa estiva minori		€ 6.050,00	€ 1.050,00	€ 7.100,00
Altri interventi a favore dei minori	€ 4.832,00			€ 4.832,00
Assistenza scolastica disabili		€ 5.000,00		€ 5.000,00
Trasporto disabili e disagiati	€ 1.500,00			€ 1.500,00
Piani personalizzati di sostegno L.162/98	€ 127.862,12			€ 127.862,12
Assistenza domiciliare agli anziani	€ 91.087,76	€ 4.200,54	€ 10.000,00	€ 105.288,30
Comunità Alloggio anziani	€ 61.000,00	€ 11.884,00	€ 249.449,00	€ 322.333,00
Soggiorni per anziani			€ 25.000,00	€ 25.000,00
Sussidi economici malati psichici	€ 18.000,00			€ 18.000,00
Assistenza economica indigenti	€ 3.410,40	€ 2.000,00		€ 5.410,40
Provvidenze a favore dei nefropatici	€ 12.000,00			€ 12.000,00
Provvidenze a favore dei talassemici, emofilici, emolinfopatici maligni	€ 4.000,00			€ 4.000,00
Provvidenze a favore degli emigrati di rientro				€ -
Servizio educativo territoriale	€ 12.375,00	€ 4.125,00		€ 16.500,00
<b>TOTALE</b>	<b>€ 336.067,28</b>	<b>€ 33.259,54</b>	<b>€ 285.499,00</b>	<b>€ 654.825,82</b>



## **Comune di Aglientu** ***Provincia di Olbia - Tempio***

### **Presentazione**

Aglientu è caratterizzato da un territorio che si estende per circa 15.000 ettari, la popolazione vive per lo più in case sparse su tutto il territorio, analizzando la situazione in percentuali ci rendiamo immediatamente conto delle difficoltà che l'Amministrazione Comunale ha incontrato e incontra nell'erogazione dei servizi.

Vive nelle campagne il **55%** circa della popolazione, il **65%** dei minori che frequentano la scuola dell'obbligo, il **30 %** degli anziani e il **70 %** dei portatori di handicap psicofisici.

Il quadro anagrafico della popolazione presenta un'altissima percentuale, il **27,5%**, di anziani ultra sessantacinquenni e solamente il **12 %** di minori da 0 a 16 anni.

La composizione dei nuclei familiari in totale 533 è estremamente atipica rispetto ai centri vicini, il **43 %** sono nuclei con un solo componente, il **25%** con 2 componenti, il 17,5% con tre componenti; l'11% con 4 componenti; il 2,5% con 5 componenti e l'1% con 6 componenti.

Erogare servizi per una comunità come quella Aglientese è per l'Amministrazione Comunale estremamente oneroso e problematico, in quanto occorrono servizi essenziali di sostegno e supporto alla famiglia per una popolazione sempre più anziana e servizi che prevengano lo spopolamento per un n° esiguo di minori e di giovani. Tuttavia in questi ultimi anni si è cercato, attraverso un'attenta analisi del territorio e della popolazione, di "personalizzare" i servizi in base alle varie tipologie di utenza. Maggiore attenzione alla popolazione anziana che vive isolata negli stazzi, con un aumento delle prestazioni di Assistenza domiciliare e l'apertura della Comunità Alloggio per anziani, del centro di pronto intervento e del Centro di Aggregazione sociale. Un occhio di riguardo alle famiglie con minori nell'erogazione di servizi di prevenzione del disagio come la prosecuzione del laboratorio centro sociale scuola aperta e l'attivazione del servizio di assistenza educativa.

Con il programma di interventi socio assistenziale per l'anno 2007, si prevede di ripercorrere la strada dei servizi attivati nel 2006, attraverso la prosecuzione e l'ottimizzazione delle attività e l'integrazione con gli altri servizi del territorio.

## SERVIZI RIVOLTI ALLA TOTALITÀ DELLA POPOLAZIONE:

- SERVIZIO SOCIALE PROFESSIONALE E SEGRETARIATO SOCIALE
- ASSISTENZA ECONOMICA
- ASSEGGNI DI MATERNITA' E PER NUCLEI FAMILIARI L. 448/98

Denominazione dell'intervento	SERVIZIO SOCIALE PROFESSIONALE E SEGRETARIATO SOCIALE			
Ambito territoriale d'intervento	Comune di Aglientu			
Enti pubblici coinvolti	Comune di Aglientu			
Eventuali soggetti del III settore coinvolti				
Azioni/attività/finalità (Descrizione sintetica del servizio)	<p>Attualmente il settore dei Servizi Sociali si avvale del seguente personale:</p> <ul style="list-style-type: none"><li>• n° 1 Responsabile del Servizio Pedagogista (livello D2);</li><li>• n° 1 Operatore a convenzione, laureato in Scienze dell'Educazione, che si occupa del servizio di Segretariato sociale, e collabora per il potenziamento dell'attività della Biblioteca Comunale.</li></ul> <p>Tale personale, pur garantendo efficienza nel disbrigo del servizio, è insufficiente rispetto alle numerose funzioni ultimamente trasferite nel settore dei servizi socio - assistenziali, sia dallo Stato (L.44 sia dalla Regione Sardegna (L.R. 8/99).</p>			
Destinatari	Tipologia di destinatari		Numero utenti	
	Varie tipologie di utenza, dai bambini agli anziani			
Durata dell'intervento	12 mesi			
Sede	Comune di Aglientu			
Tipologia di gestione	Diretta e convenzione con Libero Professionista			
Personale	<ul style="list-style-type: none"><li>• n° 1 Responsabile del Servizio Pedagogista (livello D2);</li><li>• n° 1 Operatore a convenzione, laureato in Scienze dell'Educazione.</li></ul>			
Indicatori di risultato	Numero di pratiche svolte – numero di ore di servizio svolte			
Quadro economico-finanziario. Ripartizione annua (anni 2007-2009)	Finanziamenti RAS	Bilancio Comunale	Quota utenza	Totale
	11.757,51	36.697,49	0,00	48.455,00

Denominazione dell'intervento	ASSISTENZA ECONOMICA	
Ambito territoriale d'intervento	Comune di Aglientu	
Enti pubblici coinvolti	Comune di Aglientu	
Eventuali soggetti del III settore coinvolti		
Azioni/attività/finalità (Descrizione sintetica del servizio)	Erogazione di contributo per soggetti che ne fanno richiesta e che vivono in condizioni economiche disagiate	
Destinatari	Tipologia di destinatari	Numero utenti
	Varie tipologie di utenza, comunque adulti e nuclei familiari che necessitano di un aiuto economico	nuclei familiari
Durata dell'intervento	12 mesi	
Sede	Comune di Aglientu	
Tipologia di gestione	Diretta	

<b>Personale</b>	Operatore Sociale			
<b>Indicatori di risultato</b>	Numero di pratiche svolte – numero di ore di servizio svolte			
<b>Quadro economico-finanziario. Ripartizione annua (anni 2007-2009)</b>	<b>Finanziamenti RAS</b>	<b>Bilancio Comunale</b>	<b>Quota utenza</b>	<b>Totale</b>
	0,00	3.000,00	0,00	3.000,00

Denominazione dell'intervento	ASSEGNI DI MATERNITÀ E PER NUCLEI FAMILIARI L. 448/98			
Ambito territoriale d'intervento	Comune di Aglientu			
Enti pubblici coinvolti	Comune di Aglientu			
Eventuali soggetti del III settore coinvolti				
Azioni/attività/finalità (Descrizione sintetica del servizio)	Ai sensi e per gli effetti degli articoli 65 e 66 della L. 23/12/98 n° 448 e successive modifiche, alle famiglie con reddito ISEE rapportato a 3 componenti inferiore a € 27.644,94, viene concesso alla nascita dei figli un assegno di maternità di € 265,20 mensili e per mesi 5. A alle famiglie con reddito ISEE di € 19.904,35 rapportato a nuclei familiari con 5 componenti e con almeno tre figli minori è riconosciuto un assegno mensile di € 110,58 per 12 mesi. I contributi sono concessi dal Comune ed erogati dall'INPS. Il Servizio Sociale ha provveduto direttamente all'istruzione delle pratiche sino a giugno 2005, da luglio si è sottoscritta una collaborazione con un Centro di Assistenza Fiscale (CAF)			
Destinatari	Tipologia di destinatari	Numero utenti		
	Nuclei familiari, mamme	N°5 nuclei familiari N°3 mamme		
Durata dell'intervento	12 mesi			
Sede	Comune di Aglientu			
Tipologia di gestione	Diretta			
Personale	Operatore Sociale			
Indicatori di risultato	Numero di pratiche svolte – numero di ore di servizio svolte			
Quadro economico-finanziario. Ripartizione annua (anni 2007-2009)	Finanziamenti RAS	Bilancio Comunale	Quota utenza	Totale

## SERVIZI A FAVORE DI PARTICOLARI CATEGORIE DI UTENTI

- ASSISTENZA ECONOMICA A FAVORE DI PARTICOLARI CATEGORIE DI UTENTI
- ACCESSO ABITAZIONI IN LOCAZIONE

Denominazione dell'intervento	ASSISTENZA ECONOMICA A FAVORE DI PARTICOLARI CATEGORIE DI UTENTI			
Ambito territoriale d'intervento	Comune di Aglientu			
Enti pubblici coinvolti	Comune di Aglientu			
Eventuali soggetti del III settore coinvolti				
Azioni/attività/finalità (Descrizione sintetica del servizio)	Il servizio sociale comunale ha provveduto ad esaminare le pratiche relative alla erogazione dei contributi economici ai sensi delle LL. RR. Di settore, attuando gli interventi pertinenti nei confronti dei soggetti beneficiari. (NEFROPATICI, TALASSEMICI, INFERMI DI MENTE, NEOPLASIE MALIGNI)			
Destinatari	Tipologia di destinatari	Numero utenti		
	(NEFROPATICI, TALASSEMICI, INFERMI DI MENTE, NEOPLASIE MALIGNI)	NEFROPATICI N°2 - TALASSEMICI N° 1 INFERMI DI MENTE N°2 - NEOPLASIE MALIGNI N° 4		
Durata dell'intervento	12 mesi			
Sede	Comune di Aglientu			
Tipologia di gestione	Diretta			
Personale	Operatore Sociale			
Indicatori di risultato	Numero di pratiche svolte – numero di ore di servizio svolte			
Quadro economico-finanziario. Ripartizione annua (anni 2007-2009)	Finanziamenti RAS	Bilancio Comunale	Quota utenza	Totale
	53.316,01	0,00	0,00	53.316,01

Denominazione dell'intervento	ACCESSO ABITAZIONI IN LOCAZIONE	
Ambito territoriale d'intervento	Comune di Aglientu	
Enti pubblici coinvolti	Comune di Aglientu	
Eventuali soggetti del III settore coinvolti		
Azioni/attività/finalità (Descrizione sintetica del servizio)	A favore delle famiglie in particolari situazioni economiche precarie, viene riconosciuto ai sensi della L. 431/98 art. 11, un contributo a valere sul Fondo nazionale per il sostegno all'accesso alle abitazioni in locazione.	
Destinatari	Tipologia di destinatari	Numero utenti
	Nuclei familiari,	N°11 nuclei familiari
Durata dell'intervento	12 mesi	
Sede	Comune di Aglientu	
Tipologia di gestione	Diretta	
Personale	Operatore Sociale	

<b>Indicatori di risultato</b>	Numero di pratiche svolte – numero di ore di servizio svolte			
<b>Quadro economico-finanziario. Ripartizione annua (anni 2007-2009)</b>	<b>Finanziamenti RAS</b>	<b>Bilancio Comunale</b>	<b>Quota utenza</b>	<b>Totale</b>
	9.471,02	0,00	0,00	9.471,02

Denominazione dell'intervento	PIANI PERSONALIZZATI DI SOSTEGNO A FAVORE DI PERSONE CON HANDICAP GRAVE. LEGGE 162/98			
Ambito territoriale d'intervento	Comune di Aglientu			
Enti pubblici coinvolti	Comune di Aglientu			
Eventuali soggetti del III settore coinvolti				
Azioni/attività/finalità (Descrizione sintetica del servizio)	Gli interventi sono volti a prevenire la perdita dell'autonomia e dell'autosufficienza e a garantire cure e assistenza agli utenti non più autosufficienti. Le prestazioni socio assistenziali concorrono quindi a ridurre i rischi di emarginazione e isolamento, tendono ad evitare l'istituzionalizzazione mantenendo l'utente nel territorio di appartenenza.			
Destinatari	Tipologia di destinatari		Numero utenti	
	Nuclei familiari,		N°4 nuclei familiari con disabili	
Durata dell'intervento	12 mesi			
Sede	Comune di Aglientu			
Tipologia di gestione	Diretta			
Personale	Operatore Sociale			
Indicatori di risultato	Numero di pratiche svolte – numero di ore di servizio svolte			
Quadro economico-finanziario. Ripartizione annua (anni 2007-2009)	Finanziamenti RAS	Bilancio Comunale	Quota utenza	Totale
	49.510,12	0,00	0,00	49.510,12

## SERVIZI RIVOLTI AGLI ANZIANI

- ASSISTENZA DOMICILIARE PER ANZIANI E DISABILI
- SOGGIORNI ESTIVI PER ANZIANI
- COMUNITÀ ALLOGGIO E CENTRO DI PRONTO INTERVENTO
- CENTRO AGGREGAZIONE SOCIALE CON ANNESSA MENSA

Denominazione dell'intervento	Assistenza domiciliare per anziani e disabili			
Ambito territoriale d'intervento	Comune di Aglientu			
Enti pubblici coinvolti	Comune di Aglientu - Scuola secondaria di primo grado			
Eventuali soggetti del III settore coinvolti				
Azioni/attività/finalità (Descrizione sintetica del servizio)	Gli interventi sono volti a prevenire la perdita dell'autonomia e dell'autosufficienza e a garantire cure e assistenza agli utenti non più autosufficienti. Le prestazioni socio assistenziali concorrono quindi a ridurre i rischi di emarginazione e isolamento, tendono ad evitare l'istituzionalizzazione mantenendo l'utente nel territorio di appartenenza.			
Destinatari	Tipologia di destinatari		Numero utenti	
	Il servizio è rivolto agli anziani e ai disabili , parzialmente o totalmente non autosufficienti , che necessitano di aiuto e sostegno nello svolgimento delle ordinarie funzioni quotidiane		anziani n. 17- disabili mentali n. 3 - disabili fisici n. 2	
Durata dell'intervento	12 mesi			
Sede	coordinamento: Servizi Sociali del Comune di Aglientu			
Tipologia di gestione	Affidamento in appalto (per 1 anno)			
Personale	1 operatore con qualifica di assistenti domiciliari e/o dei servizi tutelari e 4 operatori generici			
Indicatori di risultato	numero di progetti individuali realizzati - numero di ore di servizio svolte			
Quadro economico-finanziario. Ripartizione annua (anni 2007-2009)	Finanziamenti RAS	Bilancio Comunale	Quota utenza	Totale
	€ 69.000.00		€ 5.000.00	€ 74.000.00

Denominazione dell'intervento	SOGGIORNI ESTIVI PER ANZIANI			
Ambito territoriale d'intervento	Comune di Aglientu			
Enti pubblici coinvolti	Comune di Aglientu			
Eventuali soggetti del III settore coinvolti				
Azioni/attività/finalità (Descrizione sintetica del servizio)	È da oltre dieci anni che il Comune di Aglientu offre ai suoi anziani, in particolare ai meno abbienti, l'opportunità di partecipare ai soggiorni estivi, con l'obiettivo di farli uscire per un breve periodo dai ritmi ripetitivi della vita quotidiana, di favorire il ripristino dei contatti sociali, di far loro conoscere altri luoghi, usanze e tradizioni, esperienze che l'esiguo reddito familiare aveva precedentemente impedito alla maggior parte di essi.			
Destinatari	Tipologia di destinatari		Numero utenti	
	Il servizio è rivolto agli anziani ultra sessantacinquenni		anziani n. 31	
Durata dell'intervento	12 mesi			
Sede	coordinamento: Servizi Sociali del Comune di Aglientu			
Tipologia di gestione	Affidamento in appalto			
Personale				
Indicatori di risultato				
Quadro economico-finanziario. Ripartizione	Finanziamenti RAS	Bilancio Comunale	Quota utenza	Totale

annua (anni 2007-2009)		6.000,00	23.000,00	29.000,00
------------------------	--	----------	-----------	-----------

Denominazione dell'intervento	Comunità Alloggio e Centro di pronto intervento			
Ambito territoriale d'intervento	Comune di Aglientu			
Enti pubblici coinvolti	Comune di Aglientu			
Eventuali soggetti del III settore coinvolti				
Azioni/attività/finalità (Descrizione sintetica del servizio)	L'esigenza principale che l'Amministrazione Comunale, ha inteso soddisfare con l'apertura della <b>“Comunità alloggio per anziani”</b> e del <b>"Centro di pronto intervento"</b> è stata di dare all'anziano autosufficiente o parzialmente autosufficiente non più gestibile nel proprio domicilio, nonostante l'attivazione dei servizi socio - assistenziali territoriali ma una “struttura di servizi socio - assistenziali”.			
Destinatari	Tipologia di destinatari		Numero utenti	
	Il servizio è rivolto agli anziani e ai disabili, autosufficienti o parzialmente autosufficienti, che necessitano di aiuto e sostegno nello svolgimento delle ordinarie funzioni quotidiane		anziani n. 18 - disabili mentali n. 2 -	
Durata dell'intervento	12 mesi			
Sede	coordinamento: Servizi Sociali del Comune di Aglientu			
Tipologia di gestione	Affidamento in house a società a totale capitale pubblico (per 5 anni)			
Personale	5 operatori con qualifica di assistenti domiciliari e/o dei servizi tutelari e 3 operatori generici, 1 cuoco, 1 coordinatore, 1 educatore animatore			
Indicatori di risultato	N° di soggetti inseriti, n° progetti individualizzati, n° operatori utilizzati, n° pasti serviti			
Quadro economico-finanziario. Ripartizione annua (anni 2007-2009)	Finanziamenti RAS	Bilancio Comunale	Quota utenza	Totale
	€ 96.000,00		€ 288.000,00	€ 384.000,00

Denominazione dell'intervento	Centro Aggregazione sociale con annessa mensa			
Ambito territoriale d'intervento	Comune di Aglientu			
Enti pubblici coinvolti	Comune di Aglientu			
Eventuali soggetti del III settore coinvolti				
Azioni/attività/finalità (Descrizione sintetica del servizio)	Il Centro di aggregazione sociale sarà un luogo di ritrovo dove si possono trascorrere alcune ore in compagnia, divertirsi, conoscere nuovi amici, partecipare alle varie attività che vengono proposte. Avvalendosi del contributo di diverse figure professionali il C.A.S. offrirà una serie di attività e iniziative rivolte a tutte le fasce d'età e in particolare ai giovani e agli anziani. sono previsti mini laboratori, vari giochi di società, feste, spettacoli, tornei sportivi, animazione e cineforum. Il C.A.S. sarà aperto tutto l'anno con diverse modalità nel periodo estivo e invernale.			
Destinatari	Tipologia di destinatari		Numero utenti	
	Il servizio è rivolto agli anziani e ai minori		N° 30 utenti	
Durata dell'intervento	12 mesi			
Sede	coordinamento: Servizi Sociali del Comune di Aglientu			
Tipologia di gestione	Affidamento in house a società a totale capitale pubblico (per 5 anni)			
Personale	1 educatore, 1 animatore, esperti per le attività di laboratorio, un operatore generico.			
Indicatori di risultato	N° di soggetti inseriti, n° progetti individualizzati, n° operatori utilizzati, n° pasti serviti			
Quadro economico-finanziario. Ripartizione annua (anni 2007-2009))	Finanziamenti RAS	Bilancio Comunale	Quota utenza	Totale
		€ 8.000,00	€ 14.500,00	€ 22.500,00

## SERVIZI RIVOLTI AI MINORI

- ATTIVITÀ ESTIVA PER MINORI
- ASSISTENZA EDUCATIVA DOMICILIARE

Denominazione dell'intervento	Attività estiva per minori			
Ambito territoriale d'intervento	Comune di Aglientu			
Enti pubblici coinvolti	Comune di Aglientu			
Eventuali soggetti del III settore coinvolti				
Azioni/attività/finalità (Descrizione sintetica del servizio)	Offrire nel periodo estivo ai bambini e ragazzi di età compresa tra i 5 e i 15 anni del comune di Aglientu la possibilità di avere una vacanza divertente, all'insegna di numerose attività sportive e ricreative, che diventino per loro occasione per imparare a giocare nel rispetto delle regole di gruppo.			
Destinatari	Tipologia di destinatari		Numero utenti	
	Il servizio è rivolto a minori da 5 a 15 anni		N° 30 utenti	
Durata dell'intervento	1 mese			
Sede	coordinamento: Servizi Sociali del Comune di Aglientu			
Tipologia di gestione	Affidamento in convenzione a società sportiva senza scopo di lucro.			
Personale	3 educatori, esperti per le attività sportive, n° 1 autista			
Indicatori di risultato	N° di soggetti inseriti, n° progetti individualizzati, n° operatori utilizzati,			
Quadro economico-finanziario (anno 2007)	Finanziamenti RAS	Bilancio Comunale	Quota utenza	Totale
		€ 8.000,00	€ 14.500,00	22.500,00

Denominazione dell'intervento	Assistenza educativa domiciliare			
Ambito territoriale d'intervento	Comune di Aglientu e Aggius			
Enti pubblici coinvolti	Comune di Aglientu e Comune di Aggius			
Eventuali soggetti del III settore coinvolti				
Azioni/attività/finalità (Descrizione sintetica del servizio)	Attività di recupero e sostegno per alunni con difficoltà di apprendimento.			
Destinatari	Tipologia di destinatari		Numero utenti	
	Il servizio è rivolto a minori da 6 a 15 anni		N° 13 utenti	
Durata dell'intervento	12 mesi			
Sede	coordinamento: Servizi Sociali del Comune di Aglientu			
Tipologia di gestione	Affidamento in appalto (per anni 1).			
Personale	2 educatori professionali			
Indicatori di risultato	N° di soggetti inseriti, n° attività svolte			
Quadro economico-finanziario (anno 2007)	Finanziamenti RAS	Bilancio Comunale	Quota utenza	Totale
	24.750,00	8.250,00		33.000,00

<b>COMUNE DI AGLIENTU</b>				
<b>PROSPETTO ECONOMICO-FINANZIARIO TRIENNIO 2007-2009. RIPARTIZIONE ANNUA DELLE RISORSE</b>				
<b>Servizio</b>	<b>Finanziamenti R</b>	<b>Bilancio Comun</b>	<b>Quote utenza</b>	<b>Totale</b>
Servizio di segretariato sociale front	€ 11.757,51	€ 36.697,49	€ -	€ 48.455,00
Attività ludico-ricreativa estiva minori	€ -	€ 8.000,00	€ 14.500,00	€ 22.500,00
ComunitàAlloggio per anziani e Centro di pronto intervento	€ 96.000,00	€ -	€ 288.000,00	€ 393.000,00
Piani personalizzati di sostegno L.162/98	€ 49.510,12	€ -	€ -	€ 49.510,12
Assistenza domiciliare agli anziani	€ 69.000,00	€ -	€ 5.000,00	€ 74.000,00
Soggiorni per anziani	€ -	€ 6.000,00	€ 23.000,00	€ 29.000,00
Sussidi economici per malati psichici, talassemici, emofilici, emolinfopatici	€ 53.316,01	€ -	€ -	€ 53.316,01
annessa mensa	€ -	€ 8.000,00	€ 14.500,00	€ 22.500,00
Assistenza economica indigenti	€ -	€ 3.000,00	€ -	€ 3.000,00
Canoni di accesso abitazioni in locazione	€ 9.471,02	€ -	€ -	€ 9.471,02
Servizio educativo territoriale	€ 24.750,00	€ 8.250,00	€ -	€ 33.000,00
<b>TOTALE</b>	<b>€ 313.804,66</b>	<b>€ 69.947,49</b>	<b>€ 345.000,00</b>	<b>€ 737.752,15</b>



## **COMUNE DI ALÀ DEI SARDI - PROVINCIA DI OLBIA TEMPIO**

### **Settore Servizi Sociali**

---

#### **PROGRAMMA DEI SERVIZI E INTERVENTI SOCIALI COMUNALI**

##### **PREMESSA**

La popolazione di Alà dei Sardi conta **1918** unità (dato riferito al 31/12/2005) distribuite su di una superficie di 188 kmq, con un nucleo centrale che comprende il 98% circa della popolazione, mentre la restante percentuale è suddivisa nelle tre frazioni principali.

Situato a circa 700 m. s.l.m. , Alà dei Sardi si estende ad ovest della porzione interna, della provincia di Olbia-Tempio, a pochi chilometri dalla provincia di Nuoro e a circa 50 km da Olbia.

La lontananza dai grandi centri urbani, pur lasciando fuori da alcuni gravi problemi che affliggono le grandi città (es. droga, micro criminalità diffusa) fa sì però che il paese resti isolato creando tutta una serie di problematiche e disagi, sia per quanto concerne le opportunità di lavoro, sia per la scarsa vivacità culturale che l'isolamento comporta.

La principale risorsa economica del territorio deriva dall'esercizio della pastorizia, che, oltre a rappresentare un'importante fonte di reddito, si configura anche come elemento integrante della cultura locale.

Vi è la presenza di piccole attività commerciali e artigianali dei settori edile, lapideo e di falegnameria mentre il sughero – altra grande risorsa del territorio - non è ancora sfruttata appieno in quanto sono quasi del tutto assenti sul territorio i laboratori per la sua lavorazione e commercializzazione.

Un buona parte delle famiglie vive grazie a familiari ( in maggioranza uomini) impiegati come operai forestali nell'Azienda Forestale Demaniale. Queste attività però non sono tuttavia sufficienti a risolvere il preoccupante fenomeno della disoccupazione; la mancanza, soprattutto da parte di molti giovani, di un titolo di studio o delle qualifiche necessarie per inserirsi nel mondo del lavoro, crea, nella maggior parte dei casi, non solo un grave disagio economico e precarietà sociale , ma anche situazioni di emarginazione, che spesso portano ad atteggiamenti devianti rispetto al resto della comunità. Significativa la contrazione che si è verificata nel settore estrattivo del granito che coinvolge i comuni storicamente legati al settore come Alà dei Sardi e Buddusò .

La programmazione dei servizi ed interventi per l'annualità 2007 , è da riferirsi alla sola programmazione comunale finanziata dal fondo per il sistema integrato dei servizi alla persona di cui alla L.R. n. 23/2005 ('80% del fondo assegnato) cui vanno aggiunti : fondi di bilancio , finanziamenti leggi regionali di settore e non, contribuzione utenza presunta, finanziamenti di cui alla L. n. 162/98 e residui annualità precedente riprogrammati.

Denominazione dell'intervento	CENTRO DI AGGREGAZIONE SOCIALE POLIVALENTE			
Ambito territoriale d'intervento	Comune di Alà dei Sardi			
Enti pubblici coinvolti	Comune di Alà dei Sardi			
Eventuali soggetti del III settore coinvolti				
Azioni/attività/finalità (Descrizione sintetica del servizio)	<p>Il Centro - di prossima apertura – è uno spazio polifunzionale rivolto agli adolescenti, all'associazionismo giovanile , ai ragazzi del C.C.R. ecc. – Sarà sede inoltre dell'Università a distanza di Sassari – Facoltà di giurisprudenza.</p> <p>Ciò che si tenterà di realizzare – pur con limiti delle disponibilità economiche - è di :</p> <ul style="list-style-type: none"><li>- Consentire una libera fruizione degli spazi favorendo il più possibile un'autogestione responsabile del Centro- anche se alcune attività prevedono un coordinamento come il C.C.R. mentre per altre ci si avvarrà del supporto di un animatore.</li><li>- Favorire il protagonismo e l'attivazione di risorse giovanili nel territorio incoraggiando positivi processi di socializzazione.</li><li>- Favorire l'acquisizione di competenze sociali, autostima e abilità di autocontrollo.</li><li>- Approfondire la conoscenza della realtà giovanile del territorio, al fine di “agganciare” ed ascoltare gli adolescenti che ne fanno parte.</li></ul>			
Destinatari	Tipologia di destinatari		Numero utenti	
	14/23 anni		Presunti 20 /25 - apertura n. 2/3 vv la settimana	
Durata dell'intervento	12 mesi			
Sede	Coordinamento: Servizi Sociali del Comune			
Tipologia di gestione	Gestione diretta Ente			
Personale	n. 1 animatore			
Indicatori di risultato	Nr. frequentanti – Questionari rilevazione – n. ore apertura			
Quadro economico-finanziario. Ripartizione annua (anni 2007-2009))	Finanziamenti RAS	Bilancio Comunale	Quota utenza	Totale
	5.700,00	00	00	5.700,00

Denominazione dell'intervento	<b>SOGGIORNO CLIMATICO MINORI</b>			
Ambito territoriale d'intervento	Comune di Alà dei Sardi			
Enti pubblici coinvolti	Comune di Alà dei Sardi			
Eventuali soggetti del III settore coinvolti				
Azioni/attività/finalità (Descrizione sintetica del servizio)	<p>Tale attività riscuote da sempre un particolare successo presso i minori e gli adolescenti e le loro famiglie. In particolare lo scorso anno 30 minori hanno aderito all'iniziativa.</p> <p>La lontananza delle più vicine località balneari e gli effettivi benefici che il clima marino comportano sono forse le principali motivazioni a questa scelta, ma non va sottovalutata la possibilità che viene offerta al minore di compiere un'esperienza di crescita sia nell'autonomia personale, sia nel confronto con altri ragazzi/esperienze.</p>			

Destinatari	Tipologia di destinatari		Numero utenti	
	07/17 anni		30	
Durata dell'intervento	10 giorni			
Sede	Coordinamento: Servizi sociali del Comune			
Tipologia di gestione	Affidamento in appalto a ditta o coop			
Personale	Rapporto 1 a 10			
Indicatori di risultato	Nr adesioni – verifiche “in loco” - gradimento dei ragazzi			
Quadro economico-finanziario. Ripartizione annua (anni 2007-2009))	Finanziamenti RAS	Bilancio Comunale	Quota utenza	Totale
	6.000.00	3.500.00		9.500.00

Denominazione dell'intervento	TRASPORTO MINORI PISCINA			
Ambito territoriale d'intervento	Comune di Alà dei Sardi			
Enti pubblici coinvolti	Comune di Alà dei Sardi			
Eventuali soggetti del III settore coinvolti				
Azioni/attività/finalità (Descrizione sintetica del servizio)	Il trasporto gratuito dei minori presso una Piscina Comunale è attivo da circa 10 anni . Lo scorso anno circa 40 ragazzi delle scuole Materna, Elementare e Media di Alà. hanno frequentato i corsi di nuoto presso una piscina di Olbia. Tale esperienza oltre che favorire la pratica sportiva del nuoto consente altresì ai nostri ragazzi di socializzare, di confrontarsi con altre realtà.			
Destinatari	Tipologia di destinatari		Numero utenti	
	3-14 anni		40	
Durata dell'intervento	3 mesi			
Sede	Coordinamento: Servizi sociali del Comune			
Tipologia di gestione	Noleggio pullman + autista tramite trattativa privata			
Personale	2 accompagnatori			
Indicatori di risultato	Nr. costante nel tempo di adesioni			
Quadro economico-finanziario. Ripartizione annua (anni 2007-2009))	Finanziamenti RAS	Bilancio Comunale	Quota utenza	Totale
	3.500,00			3.500,00

Denominazione dell'intervento	CONSIGLIO COMUNALE DEI RAGAZZI			
Ambito territoriale d'intervento	Comune di Alà dei Sardi			
Enti pubblici coinvolti	Comune di Alà dei Sardi			
Eventuali soggetti del III settore coinvolti				

Azioni/attività/finalità (Descrizione sintetica del servizio)	Il C.C.R. nato nel 2001 essenzialmente come progetto di educazione alla legalità – tema di grande attualità nel nostro territorio - viene riproposto anche per il 2007 al fine di dare la necessaria continuità al lavoro che si sta svolgendo . Una coordinatrice – pedagoga segue i ragazzi da vicino cercando di “far sperimentare “ ai ragazzi i concetti di legalità, democrazia, partecipazione, acquisizione del giusto concetto di libertà, di interculturalità e attivismo culturale, attraverso la conoscenza delle principali leggi, degli Altri, dell'ambiente , delle problematiche del territorio, delle strutture delle quali beneficiano e la gestione autonoma del loro bilancio .			
Destinatari	Tipologia di destinatari	Numero utenti		
	Ragazzi della 4^ e 5^ classe Primaria 1^ -2^ -3^ classe Second. Inf.	20		
Durata dell'intervento	12 mesi			
Sede	Coordinamento: Servizi sociali del Comune			
Tipologia di gestione	Gestione Diretta			
Personale	1 Pedagoga			
Indicatori di risultato	Nr. Adesioni alle diverse iniziative “intra e extra” CCR - Capacità di gestione dei fondi loro assegnati			
Quadro economico-finanziario. Ripartizione annua (anni 2007-2009))	Finanziamenti RAS	Bilancio Comunale	Quota utenza	Totale
	8.400,00			8.400,00

Denominazione dell'intervento	AFFIDO FAMILIARE			
Ambito territoriale d'intervento	Comune di Alà dei Sardi			
Enti pubblici coinvolti	Comune di Alà dei Sardi			
Eventuali soggetti del III settore coinvolti				
Azioni/attività/finalità (Descrizione sintetica del servizio)	Trattandosi di affido parentale con residenza nel territorio comunale i Servizi Sociali hanno attivato diversi servizi che integrano l'intervento quali il S.E.T. – o l'A.D. – <b>In questo ambito</b> si provvede <u>esclusivamente</u> ad attribuire al nucleo familiare affidatario la quota mensile atta soddisfare le necessità e i bisogni fondamentali dei minori .			
Destinatari	Tipologia di destinatari	Numero utenti		
	Minori 4-15 anni	N° 6		
Durata dell'intervento	12 mesi			
Sede	Coordinamento: Servizi sociali del Comune			
Tipologia di gestione	Diretta			
Personale	Ufficio Servizi Sociali			
Indicatori di risultato	Erogazione di tutta la quota spettante – Bisogni dei minori soddisfatti			
Quadro economico-finanziario. Ripartizione annua (anni 2007-2009))	Finanziamenti RAS	Bilancio Comunale	Quota utenza	Totale
	25.200,00	===	===	25.200,00

Denominazione dell'intervento	PROGETTO GIOVANI “SPAZIO MUSICA”			
Ambito territoriale d'intervento	Comune di Alà dei Sardi			
Enti pubblici coinvolti	Comune di Alà dei Sardi – IV Comunità Montana “Monte Acuto” di Ozieri			
Eventuali soggetti del III settore coinvolti				
Azioni/attività/finalità (Descrizione sintetica del servizio)	<p>Il progetto - presentato attraverso la L.R. n. 13/2003 - si pone le seguenti finalità:</p> <p><b>Coinvolgere</b> i giovani in età 15- 25 attraverso una percorsi musicali attivi promossi dagli stessi ragazzi.</p> <p><b>Stimolare</b> la partecipazione e la creatività giovanile attraverso una serie di proposte volte a costituire un gruppo giovanile di interesse musicale sul territorio con particolare attenzione alla creazione di un’associazione legalmente riconosciuta (come da Titolo I - Cap. III art. 36 e segg. del codice civile) in grado di sviluppare processi di autogestione di spazi e di attività.</p> <p><b>Favorire</b> attraverso l’assegnazione di locali e la struttura logistico/organizzativa dell’Ente, la realizzazione di programmi di iniziative culturali ,proiezione di films, conferenze , dibattiti, mostre, concerti, studi etc, e ogni altra attività che risulti rispondere agli interessi dell’associazione.</p> <p><b>Creare</b> un piccolo patrimonio comune in strumentazione in modo tale da agevolare chi non possiede strumenti o attrezzature.</p> <p><b>Dare</b> modo ai ragazzi di incidere una loro produzione musicale originale realizzando un CD</p>			
Destinatari	Tipologia di destinatari		Numero utenti presunti	
	15-25 anni		20	
Durata dell'intervento	12 mesi			
Sede	Supervisione: Servizi sociali del Comune			
Tipologia di gestione	Diretta – Autogestione dei ragazzi			
Personale	Ufficio Servizi Sociali – Coordinatore Comunità Montana “Scuola Civica di Musica”			
Indicatori di risultato	Verifica costante sullo stato di attuazione del progetto, Nr giovani coinvolti, verbalizzazione delle riunioni assembleari, rendicontazione e relazioni da inoltrare all'Ente.			
Quadro economico-finanziario. Ripartizione annua (anni 2007-2009))	Finanziamenti RAS – Ass.to Pubbl. Istruzione	Bilancio Comunale	Quota utenza	Totale
	5.000.00	500.00	===	5.500.00

Denominazione dell'intervento	<b>ASSISTENZA DOMICILIARE ANZIANI E NUCLEI NON AUTOSUFFICIENTI</b>			
Ambito territoriale d'intervento	Comune di Alà dei Sardi			
Enti pubblici coinvolti	Comune di Alà dei Sardi			
Eventuali soggetti del III settore coinvolti				
Azioni/attività/finalità (Descrizione sintetica del servizio)	<p>Gli interventi sono volti a prevenire la perdita dell'autonomia e dell'autosufficienza e a garantire cure e assistenza agli utenti non più autosufficienti. Le prestazioni socio assistenziali concorrono quindi a ridurre i rischi di emarginazione e isolamento, tendono ad evitare l' istituzionalizzazione mantenendo l'utente nel territorio di appartenenza.</p>			

Destinatari	Tipologia di destinatari		Numero utenti	
	Il servizio è rivolto agli anziani e ai disabili , parzialmente o totalmente non autosufficienti , che necessitano di aiuto e sostegno nello svolgimento delle ordinarie funzioni quotidiane		n. 10 anziani – n. 1 persone con disabilità - n. 1 nucleo fam -	
Durata dell'intervento	12 mesi			
Sede	Coordinamento: Servizi sociali del Comune			
Tipologia di gestione	Affidamento in appalto – biennale			
Personale	4 Assistenti Domiciliari			
Indicatori di risultato	Nr. di progetti individuali realizzati – questionario di gradimento a utenti			
Quadro economico-finanziario. Ripartizione annua (anni 2007-2009))	Finanziamenti RAS	Bilancio Comunale	Quota utenza	Totale
	45.000,00		8.500,00	53.500,00

Denominazione dell'intervento	SOGGIORNO CLIMATICO E TRASPORTO C/O CENTRO TERMALE			
Ambito territoriale d'intervento	Comune di Alà dei Sardi			
Enti pubblici coinvolti	Comune di Alà dei Sardi			
Eventuali soggetti del III settore coinvolti				
Azioni/attività/finalità (Descrizione sintetica del servizio)	<p>Le attività proposte sono due:</p> <p>1) La prima è il trasporto presso le vicine terme di Benetutti. Questo servizio che riscuote un notevole apprezzamento da parte della popolazione anziana, consente di usufruire dei benefici delle cure termali (aerosol, fanghi e bagni termali) attraverso l'istituzione del servizio di trasporto giornaliero – per tutta la durata di un normale ciclo termale – presso le terme di Benetutti. Questo servizio è attivo in Alà alcuni anni e lo si riproporrà utilizzando una ditta di autotrasporti che possa fornire il servizio a costi contenuti.</p> <p>2) La seconda è il soggiorno climatico residenziale il quale rientra all'interno di quei servizi che promuovono il "bene-essere" dei nostri anziani. Il ruolo del Comune è più che altro, nell'ambito organizzativo in quanto la compartecipazione ai costi, per l'Ente, è minima: compito del comune, attraverso il servizio sociale è quello di contattare un'agenzia e suggerire itinerari e controllare la qualità nei servizi socio-sanitari richiesti. Il servizio si attua con un altro Comune in quanto il nr dei partecipanti è esiguo ( circa 4 ).</p>			
Destinatari	Tipologia di destinatari		Numero utenti	
	Popolazione Anziana residente		20	
Durata dell'intervento	15 gg			
Sede	Coordinamento: Servizi sociali del Comune			
Tipologia di gestione	Appalto			
Personale	Accompagnatore per soggiorno			
Indicatori di risultato	Nr. costante o in aumento dei richiedenti il servizio – gradimento dell'iniziativa – qualità dei servizi offerti – Ricadute benefiche sulla salute degli anziani			
Quadro economico-finanziario.	Finanziamenti RAS	Bilancio Comunale	Quota utenza	Totale

<b>Ripartizione annua (anni 2007-2009))</b>	3.000,00		2.000,00	5.000,00
---	----------	--	----------	----------

Denominazione dell'intervento	ATTIVITA' DI ANIMAZIONE PER DISABILI			
Ambito territoriale d'intervento	Comune di Alà dei Sardi			
Enti pubblici coinvolti	Comune di Alà dei Sardi			
Eventuali soggetti del III settore coinvolti				
Azioni/attività/finalità (Descrizione sintetica del servizio)	<p>L'intervento viene inserito nella programmazione 2007 a seguito del mancato rifinanziamento del Progetto Obiettivo Intercomunale – Centro Diurno per portatori di handicap il quale aveva visto un'ampia partecipazione dei disabili dei tre comuni afferenti al progetto. La chiusura di detto centro – nell'aprile 2007 - fa sì che questo Ente ponga in essere un intervento che almeno in parte venga incontro alle esigenze e alle aspettative dei disabili e delle loro famiglie</p> <p>Principalmente si mirerà a:</p> <ul style="list-style-type: none"><li>- Acquisire e consolidare l'autonomia personale ed integrazione sociale anche attraverso attività diversificate che possano stimolare le capacità individuali dei disabili;</li><li>- Redigere e realizzare, a favore dei destinatari, un piano d'intervento personalizzato, predisposto in pieno accordo con la persona disabile , e/o i suoi familiari; in particolare attraverso gli operatori di supporto di cui alla L. n. 162/98, verranno adottate strategie di intervento tali da implementare il servizio stesso.</li><li>- Promuovere l'inserimento e l'integrazione dei ragazzi in contesti extra familiari.</li></ul>			
Destinatari	Tipologia di destinatari		Numero utenti	
	Disabili con patologie medio-gravi		10	
Durata dell'intervento	6 mesi con apertura bisettimanale			
Sede	Coordinamento: Servizi sociali del Comune			
Tipologia di gestione	Diretta			
Personale	Gli operatori di cui alla L.162/98 e un coordinatore/pedagogista			
Indicatori di risultato	Nr. di progetti individualizzati realizzati – Nr adesioni e frequenza – verifiche attraverso questionari da sottoporre alle famiglie e/o disabili.			
Quadro economico-finanziario. Ripartizione annua (anni 2007-2009))	Finanziamenti RAS	Bilancio Comunale	Quota utenza	Totale
	3.687,00	====	===	3.687,00

<b>Denominazione dell'intervento</b>	<b>SOGGIORNO CLIMATICO DISABILI</b>			
<b>Ambito territoriale d'intervento</b>	Comune di Alà dei Sardi			
<b>Enti pubblici coinvolti</b>	Comune di Alà dei Sardi			
<b>Eventuali soggetti del III settore coinvolti</b>				
<b>Azioni/attività/finalità (Descrizione sintetica del servizio)</b>	<p>Sono giunte all'Ente, poche ma energiche richieste, di organizzare un soggiorno al quale possano partecipare soggetti portatori di handicap.</p> <p>Questi infatti non possono partecipare ai soggiorni che normalmente si organizzano in quanto necessitano sia di località idonee ad ospitarli che di accompagnatori siano questi parenti o</p>			

	personale apposito. Si cercherà pertanto di consentire loro di uscite dal consueto e spesso non facile ambiente di vita e fare così una vacanza che incida positivamente sull'aspetto psicofisico del disabile.			
Destinatari	Tipologia di destinatari		Numero utenti	
	Disabili		N° 2	
Durata dell'intervento	15 gg			
Sede	Coordinamento: Servizi sociali del Comune			
Tipologia di gestione	Affidamento trattativa privata a Ditta o Coop.			
Personale	Assistente e/o educatore in rapporto 1/1			
Indicatori di risultato	Partecipazione del disabile alle varie iniziative del soggiorno – Apprezzamento del servizio da parte disabile e/o della famiglia			
Quadro economico-finanziario. Ripartizione annua (anni 2007-2009))	Finanziamenti RAS	Bilancio Comunale	Quota utenza	Totale
	2.000,00			2.000,00

Denominazione dell'intervento	PIANI PERSONALIZZATI L. N. 162/1998			
Ambito territoriale d'intervento	Comune di Alà dei Sardi			
Enti pubblici coinvolti	Comune di Alà dei Sardi			
Eventuali soggetti del III settore coinvolti				
Azioni/attività/finalità (Descrizione sintetica del servizio)	Sono stati redatti e inoltrati alla R.A.S. n. 10 Piani Personalizzati. Al momento non è dato sapere quanti e quali sono stati finanziati e in che misura. Le finalità dei Piani suddetti <i>schematicamente</i> prevedono: 1) Lavoro individualizzato per ciò che concerne l'autonomia e il suo potenziamento 2) Sollevare la famiglia dal carico assistenziale 3) Assistenza e cura dei tutto ciò che rientra nel “ <i>quotidiano</i> ”			
Destinatari	Tipologia di destinatari	Numero utenti		
	Disabili fisici e psico/fisici con certificazione L. 104/1992	10		
Durata dell'intervento	12 mesi			
Sede	Coordinamento: Servizi sociali del Comune			
Tipologia di gestione	Indiretta			
Personale	Sulla base dei singoli progetti: Ass.te Dom.re – Educatore – Pedagogista - Ass.te di base			
Indicatori di risultato	Realizzazione di quanto inserito nel Piano personalizzato – Colloqui – Questionari			
Quadro economico-finanziario. Ripartizione annua (anni 2007-2009))	Finanziamenti RAS	Bilancio Comunale	Quota utenza	Totale
	Contributo richiesto € 76.740,00 + RR.PP. € 19.774,79			€ 76.740,00 + € 19.774,79

Denominazione dell'intervento	SPORTELLI DISABILI
-------------------------------	--------------------

Ambito territoriale d'intervento	Comune di Alà dei Sardi			
Enti pubblici coinvolti	Comune di Alà dei Sardi			
Eventuali soggetti del III settore coinvolti	A.N.M.I.C. Sassari			
Azioni/attività/finalità (Descrizione sintetica del servizio)	Alà dei Sardi dista circa 100 Km. da SS e circa 50 da Olbia. Da sempre spostarsi per Uffici provinciali per sbrigare pratiche, ha comportato difficoltà a maggior ragione per le persone invalide o disabili. Si è accolta pertanto la disponibilità dell'ANMIC ad aprire uno sportello che offra informazioni sulle diverse pratiche e modulistica, che informi quali sono le principali leggi di riferimento e sul "come" districarsi dai vari problemi burocratici che si possono incontrare.			
Destinatari	Tipologia di destinatari	Numero utenti		
	Disabili/invalidi - Cittadini in generale	Vari		
Durata dell'intervento	12 mesi			
Sede	Coordinamento: Servizi sociali del Comune			
Tipologia di gestione	Affidamento diretto in convenzione			
Personale	n. 1 volontario ANMIC			
Indicatori di risultato	N° e aumento progressivo frequenze sportello – Totale pratiche portate a termine			
Quadro economico-finanziario (anno 2007)	Finanziamenti RAS	Bilancio Comunale	Quota utenza	Totale
	1.500,00			1.500,00

Denominazione dell'intervento	SERVIZIO SOCIALE PROFESSIONALE	
Ambito territoriale d'intervento	Comune di Alà dei Sardi	
Enti pubblici coinvolti	Comune di Alà dei Sardi	
Eventuali soggetti del III settore coinvolti		
Azioni/attività/finalità (Descrizione sintetica del servizio)	L'istituzione del servizio sociale professionale inteso come servizio di supporto a quello dell'Ufficio Servizi Sociali è scaturito dall'incremento del carico di lavoro - rilevato nel territorio negli ultimi tre anni – per ciò che concerne l'Area Servizi Sociali: casi seguiti per conto del Tribunale minori, affidi, adozioni internazionali, progetti per disabili psico-fisici, progetti intercomunali, servizi di nuova istituzione ecc. L'ausilio di un operatore - assistente sociale, part-time – consente sia un Servizio Sociale più attento ai bisogni alla popolazione, sia il disbrigo in tempi rapidi delle diverse attività e procedimenti che si svolgono all'interno del Servizio stesso.	
Destinatari	Tipologia di destinatari	Numero utenti
	Tutta la popolazione	
Durata dell'intervento	12 mesi per n. 12 h settimanali	
Sede	Coordinamento: Servizi sociali del Comune	
Tipologia di gestione	Diretta	
Personale	n.1 assistente sociale	
Indicatori di risultato	n° progetti personalizzati realizzati – grado soddisfaz. utenza – tempi ridotti per soddisfare le varie richieste utenza – visite domiciliari eseguite	

Quadro economico-finanziario. Ripartizione annua (anni 2007-2009))	Finanziamenti RAS	Bilancio Comunale	Quota utenza	Totale
	€ 8.350,00			€ 8.350,00

Denominazione dell'intervento	GESTIONE SERVIZI SOCIALI			
Ambito territoriale d'intervento	Comune di Alà dei Sardi			
Enti pubblici coinvolti	Comune di Alà dei Sardi			
Eventuali soggetti del III settore coinvolti				
Azioni/attività/finalità (Descrizione sintetica del servizio)	AZIONI : attuazione di tutta la programmazione annuale del settore servizi sociali di cui alla L.R. n. 23/2005 - Coordinamento come Comune capofila del progetto di cui alla L. 285/97 – segretariato sociale - predisposizione di tutti gli atti : deliberazioni – determinazioni – gare e appalti beni e servizi – relazioni – rendicontazione finanziaria ecc .			
Destinatari	Tipologia di destinatari	Numero utenti		
	Tutta la popolazione			
Durata dell'intervento	12 mesi			
Sede	Responsabile del Servizio			
Tipologia di gestione	Diretta			
Personale	Di ruolo – operatore sociale /psicologo			
Indicatori di risultato	Realizzazione/attuazione di tutta la programmazione annuale – Nr. predisposizione progetti e finanziamenti ottenuti – corsi di formazione e aggiornamento seguiti - incremento generale della produttività – gradimento pubblico ecc.			
Quadro economico-finanziario. Ripartizione annua (anni 2007-2009))	Finanziamenti RAS	Bilancio Comunale	Quota utenza	Totale
	=====	€ 35.746,00		€ 35.746,00

Denominazione dell'intervento	<b>ASSISTENZA ECONOMICA INDIGENTI</b>
Ambito territoriale d'intervento	Comune di Alà dei Sardi
Enti pubblici coinvolti	Comune di Alà dei Sardi
Eventuali soggetti del III settore coinvolti	
Azioni/attività/finalità (Descrizione sintetica del servizio)	<p>La necessità di predisporre fondi specifici per nuclei e/o singoli in stato di bisogno, vuol dire tentare di eliminare quelle situazioni di emarginazione e di marginalità.</p> <p>Anziani con il solo reddito di pensione, nuclei in difficoltà con all'interno dei minori o persone con patologie diverse: sono questi i casi che più di frequente arrivano presso i Servizi Sociali .</p> <p>Gli interventi che s'intende proporre sono da effettuarsi mediante il sostegno economico continuativo e/o straordinario – come da regolamento comunale ponendo l'attenzione ad evitare che tali interventi creino una dipendenza cronica dai servizi .</p> <p>Per tale motivo si tenderà di evitare il contributo economico sia fine a se stesso, intervenendo solo in quei casi ove è <u>estremamente necessario</u> un apporto economico.</p> <p>Per tutti gli altri casi di richiesta assistenziale, l'Ente opererà, finalizzando il proprio intervento economico, a favore delle fasce deboli proponendo un inserimento lavorativo o l'integrazione</p>

	sociale, attraverso i “Progetti di recupero e reinserimento sociale”.			
Destinatari	Tipologia di destinatari		Numero utenti	
	Nuclei o persone in condizione di disagio sociale e/o economico		n. 10 presunti	
Durata dell'intervento	12 mesi			
Sede	Coordinamento: Servizi sociali del Comune			
Tipologia di gestione	Diretta			
Personale	Ufficio Servizi Sociali			
Indicatori di risultato	N° progetti realizzati - Temporeità degli interventi			
Quadro economico-finanziario. Ripartizione annua (anni 2007-2009))	Finanziamenti RAS	Bilancio Comunale	Quota utenza	Totale
	€ 7.203,00			€ 7.203,00

Denominazione dell'intervento	<b>PROGETTO DI RECUPERO E REINSERIMENTO SOCIALE</b>		
Ambito territoriale d'intervento	Comune di Alà dei Sardi		
Enti pubblici coinvolti	Comune di Alà dei Sardi		
Eventuali soggetti del III settore coinvolti			
Azioni/attività/finalità (Descrizione sintetica del servizio)	<p>I progetti di recupero e reinserimento sociale sono interventi volti al raggiungimento di un duplice obiettivo: l'integrazione economica e l'integrazione sociale della persona. Sono rivolti a coloro che non raggiungono il minlmo vitale e/o si trovano in un momentaneo stato di bisogno e che chiedono di beneficiare di un aiuto economico. In cambio i richiedenti offrono la propria disponibilità a collaborare con il servizio sociale ed i servizi comunali in genere espletando piccole attività per le quali verrà corrisposta una piccola indennità oraria. La finalità del progetto è quello di rispondere a stati temporanei di bisogno che possono comportare situazioni di emarginazione, promuovendo il reinserimento sociale delle fasce più deboli della popolazione, escluse dal mondo del lavoro. Inoltre si propone di disincentivare il ricorso all'assistenza pubblica da parte di quei soggetti che di fatto potrebbero svolgere delle attività lavorative. Tale intervento integra quello già predisposto nel Fondo della gestione associata - Annualità 2006</p>		
Destinatari	Tipologia di destinatari		Numero utenti presunti
	<p>Ex detenuti, ex etilisti, disoccupati -Madri nubili con figura paterna assente o marginale - Soggetti separati con affidamento della prole - Soggetti che per provenienza familiare, collocazione sociale, per difficoltà comportamentale, risultino di fatto emarginati dall'ambiente in cui vivono ed in stato di disagio cronico, con forte rischio di dipendenza dall'istituzione pubblica - Soggetti con problemi fisici o psicofisici, per i quali una piccola attività può scongiurare la possibilità di emarginazione dalla vita sociale, lavorativa e affettiva</p>		N° 7
Durata dell'intervento	12 mesi		
Sede	Coordinamento: Servizi sociali del Comune		
Tipologia di gestione	Diretta		
Personale	Ufficio Servizi Sociali		
Indicatori di risultato	N° progetti individuali realizzati – Gradimento dell'utenza		

<b>Quadro economico-finanziario. Ripartizione annua (anni 2007-2009))</b>	<b>Finanziamenti RAS</b>	<b>Bilancio Comunale</b>	<b>Quota utenza</b>	<b>Totale</b>
	2.850,26 RR.PP.2006			€ 2.850,26

Denominazione dell'intervento	INTERVENTI VARI NEL SETTORE SERVIZI SOCIALI			
Ambito territoriale d'intervento	Comune di Alà dei Sardi			
Enti pubblici coinvolti	Comune di Alà dei Sardi			
Eventuali soggetti del III settore coinvolti				
Azioni/attività/finalità (Descrizione sintetica del servizio)	Spesso alcuni interventi nel Settore Socio-Assistenziale non possono essere soddisfatti in quanto non programmati. Ad es. un'escursione dei ragazzi della Ludoteca che necessita di un impegno di spesa non affrontabile con altri fondi oppure una necessità che al momento non è possibile individuare. Si è pensato pertanto di accantonare una piccola somma che possa all'occorrenza essere utilizzata facilmente senza che si ricorra a variazioni nel P.S.A.			
Destinatari	Tipologia di destinatari	Numero utenti		
	Vari	Vari		
Durata dell'intervento	12 mesi			
Sede	Coordinamento: Servizi sociali del Comune			
Tipologia di gestione	Diretta			
Personale	Ufficio Servizi Sociali			
Indicatori di risultato	Realizzazione di quanto necessita al momento – Abbattimento dei tempi di realizzazione			
Quadro economico-finanziario. Ripartizione annua (anni 2007-2009))	Finanziamenti RAS	Bilancio Comunale	Quota utenza	Totale
	1.004,90			1.004,90

COMUNE DI ALA' DEI SARDI - PROVINCIA DI OLBIA-TEMPIO						
PROSPETTO ECONOMICO-FINANZIARIO ANNO 2007. RIPARTIZIONE DELLE RISORSE						
Servizio	Finanziamenti RAS					
	Residui riprogrammati nel 2007	competenza 2007	Bilancio Comunale	Quote utenza presunta	Totale	NOTE
<b>Area Minori/Adolescenti</b>						
Ludoteca		€ 12.520,00			€ 12.520,00	
Centro di Aggregazione Sociale Polivalente		€ 5.700,00			€ 5.700,00	
Soggiorno Climatico Minori		€ 6.000,00		€ 3.500,00	€ 9.500,00	
Trasporto minori c/o piscina		€ 3.500,00			€ 3.500,00	
Consiglio Comunale Ragazzi		€ 8.400,00			€ 8.400,00	
Affidamento familiare	€ 7.387,25	€ 17.812,75			€ 25.200,00	
Progetto Giovani "Spazio Musica"		€ 5.000,00	€ 500,00		€ 5.500,00	
<b>Area Anziani</b>						
Assistenza Dom. Anziani e persone non autosuff.		€ 45.000,00		€ 8.500,00	€ 53.500,00	
Soggiorni/Trasporto c/o Centri Termali Anziani		€ 3.000,00		€ 2.000,00	€ 5.000,00	
<b>Area Disabilità</b>						
Attività di laboratorio per disabili		€ 3.687,00			€ 3.687,00	
Soggiorno Climatico disabili		€ 2.000,00			€ 2.000,00	
Piani personalizzati di sostegno L.162/98	€ 19.774,79	€ 76.740,00			€ 96.514,79	
Sportello disabili/invalidi		€ 1.500,00			€ 1.500,00	
<b>Area servizi alla cittadinanza</b>						
Gestione Servizi sociali-Operatore Sociale			€ 35.746,00		€ 35.746,00	
Servizio Sociale Professionale		€ 8.350,00			€ 8.350,00	
Assistenza economica indigenti		€ 7.203,00			€ 7.203,00	
Progetti recupero sociale	€ 2.850,26				€ 2.850,26	
Interventi diversi		€ 1.004,90			€ 1.004,90	
<b>Leggi di settore + LL. RR. 06/2004 e 09/2004</b>						
L.R. 27/83Provvidenze a favore dei talassemici, emofilici, emolinfopatici maligni	1.464,64	€ 3.500,00			€ 4.964,64	
L.R. 11/85Provvidenze a favore dei nefropatici	834,11	€ 4.500,00			€ 5.334,11	
LL.RR.n.15/92 e n.20/97 Provvidenze in favore degli infermi di mente eminatorati psichici	0,00	€ 5.100,00			€ 5.100,00	
LL.RR. 15/92 e 20/97 Rette di ricovero malati psichici	2.267,80	€ 7.500,00			€ 9.767,80	
L.R. n. 12/85 art. 92 - Contributo trasporto soggetti con handicap	170,26	€ 2.000,00			€ 2.170,26	
LL.RR. n. 06/2004 e n. 09/2004 Neoplasie maligne	0,00	€ 4.043,40			€ 4.043,40	
<b>TOTALE</b>	€ 34.749,11	€ 234.061,05	€ 36.246,00	€ 14.000,00	€ 319.056,16	



## **Comune di Arzachena** **Provincia di Olbia - Tempio**

### **Profilo territoriale**

Il Comune di Arzachena paese del Nord-Est Sardegna, si estende su un territorio comunale di 240,00 Km<sup>2</sup>, di cui ben 80 Km di costa, ricca di baie, insenature e spiagge di cui fa parte anche il famoso complesso della Costa Smeralda, con una popolazione di circa 12.000 abitanti.

Il toponimo deriverebbe dall'ebraico galil, "paese d'altura" a volerne sottolineare la natura prevalentemente montuosa, specie se paragonata a quella pianeggiante o collinare del confinante Logudoro. L'origine del toponimo Arzachena è probabilmente di origine preromana a favore di questa tesi ci sarebbe una relazione tra alcuni toponimi sardi. L'attuale cittadina, che poggia su di un colle granitico fu edificata a partire dal 1716 per volontà del re di Sardegna Carlo Emanuele III, il quale, vista l'incontrollabilità della zona nonostante l'invio di forze militari, ritenne che l'unica cosa da farsi fosse l'invio di sacerdoti, che convivendo con i pastori li avrebbero moralizzati mediante la pratica di una vita civile e cristiana. Fu così che tra il 1774 e 1776 la piccola chiesa campestre intitolata a Santa Maria d'Arzachena venne notevolmente ampliata e cambiò nome divenendo Santa Maria Maggiore e attorno ad essa il paese si sviluppò notevolmente, tanto che nel 1909, anno della formazione del comitato pro-autonomia, contava già 853 abitanti. Nel 1922, dopo anni di dure lotte, ottenne l'autonomia da Tempio Pausania e da allora conobbe un continuo sviluppo urbanistico e demografico, ulteriormente amplificato negli anni '60 dal boom turistico della Costa Smeralda.

Il territorio comunale è molto esteso, sono vari le frazioni esistenti, le principali sono:

**Abbiadori; Baja Sardinia; Porto Cervo; Cannigione;**

### **Profilo Istituzionale**

Nel Comune di Arzachena sono presenti i seguenti servizi: n° 2 scuole materne pubbliche (1 ad Arzachena – 1° Porto Cervo), n° 1 scuola materna privata (Arzachena) , n° 3 scuole elementari (1 ad Arzachena – 1 Cannigione – 1 ad Abbiadori), n° 2 scuole media (1 ad Arzachena – 1 ad Abbiadori), n° 2 scuole superiori (Liceo Scientifico – Istituto Alberghiero).

Servizi Sanitari: ASL n° 2 – Olbia Distretto sanitario: Medicina di base; Consultorio Familiare; Igiene e Sanità Pubblica; Centro Dialisi, Servizi Veterinari.

## **INTERVENTI RIVOLTI ALLA GENERALITÀ DELLA POPOLAZIONE**

- SERVIZIO SOCIALE – RISORSE UMANE – PERSONALE DOTAZIONE ORGANICA;
- IL SERVIZIO SOCIALE PROFESSIONALE A CONVENZIONE;
- GESTIONE E FUNZIONAMENTO AUTOMEZZI IN DOTAZIONE AI SERVIZI SOCIALI;
- ABBONAMENTI A GIORNALI E RIVISTE;
- GUIDA AI SERVIZI SOCIALI;

Denominazione dell'intervento	SERVIZIO SOCIALE PROFESSIONALE DI RUOLO			
Ambito territoriale d'intervento	Comune di Arzachena			
Enti pubblici coinvolti	Comune di Arzachena; Centro di Igiene mentale; Ser.t.; Consultorio Familiare; Tribunale Ordinario; Tribunale per i minorenni, A.S.L. ; Scuole.			
Eventuali soggetti del III settore coinvolti	Ass.ni di Volontariato.			
Azioni/attività/finalità (Descrizione sintetica del servizio)	Il servizio sociale professionale è un servizio di base che, attraverso una consulenza personalizzata e continuativa, si propone come processo di orientamento per la risoluzione di problematiche individuali, familiari e di coppia. Le funzioni prioritarie del servizio sociale professionale sono: analisi della domanda; Segretariato sociale; Presa in carico del caso, diagnosi, Valutazione della situazione - problema ed intervento; Consulenza psico-sociale; Monitoraggio e valutazione dei servizi assegnati; Progettazione mirata e monitoraggio dell'intervento.			
Destinatari	Tipologia di destinatari		Numero utenti	
	Il servizio sociale professionale è rivolto a tutte le fasce d'età. Le funzioni prioritarie sono messe a disposizione di tutta la popolazione residente e/o temporaneamente dimorante sul territorio regionale.		Tutta la popolazione residente.	
Durata dell'intervento	12 mesi			
Sede	Servizi Sociali del Comune di Arzachena, Via Crispi n. 1			
Tipologia di gestione	Gestione diretta			
Personale	1 Dirigente incarico attualmente ricoperto a tempo determinato; 1 Funzionario Amministrativo; 1 Assistente Sociale Cat. D 2; 2 Istruttori Amm.vi Cat. C; 1 Collaboratore videoterminalista Cat. B; 1 Operatore di categoria A.			
Indicatori di risultato	Il servizio garantisce risposte personalizzate al singolo, alla famiglia, al gruppo, alla comunità.			
Quadro economico-finanziario (anno 2007)	Finanziamenti RAS	Bilancio Comunale	Quota utenza	Totale

<b>Denominazione dell'intervento</b>	<b>SERVIZIO SOCIALE PROFESSIONALE IN CONVENZIONE</b>			
<b>Ambito territoriale d'intervento</b>	Comune di Arzachena			
<b>Enti pubblici coinvolti</b>	Comune di Arzachena; Centro di Igiene mentale; Ser.t.; Consultorio Familiare; Tribunale Ordinario; Tribunale per i minorenni, A.S.L. ; Scuole.			
<b>Eventuali soggetti del III settore coinvolti</b>	Ass.ni di Volontariato.			

Azioni/attività/finalità (Descrizione sintetica del servizio)	Il servizio sociale professionale è un servizio di base che, attraverso una consulenza personalizzata e continuativa, si propone come processo di orientamento per la risoluzione di problematiche individuali, familiari e di coppia. Le funzioni prioritarie del servizio sociale professionale sono: analisi della domanda; Segretariato sociale; Presa in carico del caso, diagnosi, Valutazione della situazione - problema ed intervento; Consulenza psico-sociale; Monitoraggio e valutazione dei servizi assegnati; Progettazione mirata e monitoraggio dell'intervento.			
Destinatari	Tipologia di destinatari		Numero utenti	
	Il servizio sociale professionale è rivolto a tutte le fasce d'età. Le funzioni prioritarie sono messe a disposizione di tutta la popolazione residente e/o temporaneamente dimorante sul territorio regionale.		Tutta la popolazione residente.	
Durata dell'intervento	12 mesi			
Sede	Servizi Sociali del Comune di Arzachena, Via Crispi n. 1			
Tipologia di gestione	Gestione diretta			
Personale	1 Assistente Sociale Cat. D 1; 1 Psicologa.			
Indicatori di risultato	Il servizio garantisce risposte personalizzate al singolo, alla famiglia, al gruppo, alla comunità.			
Quadro economico-finanziario (anno 2007)	Finanziamenti RAS	Bilancio Comunale	Quota utenza	Totale
		€ 80.400,00		€ 80.400,00

Denominazione dell'intervento	GESTIONE E FUNZIONAMENTO AUTOMEZZI IN DOTAZIONE AI SEVIZI SOCIALI.		
Ambito territoriale d'intervento	Comune di Arzachena		
Enti pubblici coinvolti	Comune di Arzachena;		
Eventuali soggetti del III settore coinvolti			
Azioni/attività/finalità (Descrizione sintetica del servizio)	Il Settore Socio-Assistenziale, vista l'estensione territoriale del Comune, in questi anni si è dotato di diversi mezzi necessari per il raggiungimento delle abitazioni degli utenti. N° 1 automezzo posti 9 con pedana elevatrice per disabili; n° 1 autobus 37 posti per accompagnare anziani, minori, nelle differenti escursioni nel territorio comunale, gite brevi e soggiorni vacanza e colonie estive; n°2 automezzi – posti 9 utilizzati per l'accompagnamento di anziani , minori e disabili; n° 4 autoveicoli Fiat Panda, destinati al servizio di assistenza domiciliare; n° 1 autovettura Fiat Punto impiegata dagli operatori del Servizio Sociale per verifiche domiciliari, nonché per le varie missioni di servizio sul territorio regionale; n° 1 autoveicolo Combo, utilizzato per la consegna pasti caldi a domicilio. L'utilizzo di alcuni mezzi viene concesso anche alle associazioni di Volontariato operanti sul territorio comunale.		
Destinatari	Tipologia di destinatari	Numero utenti	
	I mezzi sono utilizzati da personale del settore socio-assistenziale.	Non quantificabile.	
Durata dell'intervento	12 mesi		
Sede	Servizi Sociali del Comune di Arzachena, Via Crispi n. 1		
Tipologia di gestione	Gestione diretta		
Personale	Operatori del settore socio-assistenziale.		
Indicatori di risultato			

Quadro economico-finanziario (anno 2007)	Finanziamenti RAS	Bilancio Comunale	Quota utenza	Totale
		€ 35.000,00		€ 35.000,00

Denominazione dell'intervento	ABBONAMENTI RIVISTE			
Ambito territoriale d'intervento	Comune di Arzachena			
Enti pubblici coinvolti	Comune di Arzachena			
Eventuali soggetti del III settore coinvolti				
Azioni/attività/finalità (Descrizione sintetica del servizio)	Il Servizio Sociale ogni anno effettua abbonamenti a riviste specializzate relative ai servizi alla persona. Le riviste riguardano aggiornamenti politiche sociali, legislativi e/o di programmazione dei servizi sociali.			
Destinatari	Tipologia di destinatari		Numero utenti	
	Il personale del Settore Socio Assistenziale.			
Durata dell'intervento	12 mesi.			
Sede	Servizi Sociali del Comune di Arzachena, Via Crispi n. 1			
Tipologia di gestione	Gestione diretta			
Personale	Assistente Sociale del settore socio-assistenziale.			
Indicatori di risultato				
Quadro economico-finanziario (anno 2007)	Finanziamenti RAS	Bilancio Comunale	Quota utenza	Totale
	€ 427,00	€373,00		€ 800,00

Denominazione dell'intervento	GUIDA AI SERVIZI SOCIALI			
Ambito territoriale d'intervento	Comune di Arzachena			
Enti pubblici coinvolti	Comune di Arzachena			
Eventuali soggetti del III settore coinvolti				
Azioni/attività/finalità (Descrizione sintetica del servizio)	Il Servizio Sociale provvederà nel corso dell'anno a redigere e pubblicare la guida ai servizi sociali del comune di arzachena. La guida si propone una descrizione territoriale del comune, e dei servizi sociali programmati dall'Assessorato ai Servizi Sociali.			
Destinatari	Tipologia di destinatari		Numero utenti	
	La popolazione.			
Durata dell'intervento	12 mesi.			
Sede	Servizi Sociali del Comune di Arzachena, Via Crispi n. 1			
Tipologia di gestione	Gestione diretta			
Personale				
Indicatori di risultato				
Quadro economico-finanziario (anno 2007)	Finanziamenti RAS	Bilancio Comunale	Quota utenza	Totale

## INTERVENTI RIVOLTI AD INFANZIA, ADOLESCENZA E MINORI

- “COMUNITA’ ALLOGGIO”;
- CENTRO EDUCATIVO DIURNO PER MINORI;
- LABORATORIO MINORI;
- “MENZA SOCIALE”;
- “SERVIZI SEMIRESIDENZIALI PER MINORI”;
- SOGGIORNI CLIMATICI.

Denominazione dell'intervento	COMUNITA' ALLOGGIO MINORI			
Ambito territoriale d'intervento	Comune di Arzachena			
Enti pubblici coinvolti	Comune di Arzachena; Consultorio Familiare di Arzachena; Tribunale per i minorenni.			
Eventuali soggetti del III settore coinvolti				
Azioni/attività/finalità (Descrizione sintetica del servizio)	Il servizio di Comunità Alloggio Minori ospita minori appartenenti a nuclei familiari problematici per i quali è stato disposto l'allontanamento consensuale e/o coattivo dalla famiglia di origine. Per ognuno degli ospiti viene predisposto un progetto educativo individualizzato finalizzato al raggiungimento degli obiettivi di autonomia e apprendimento che consentiranno il rientro e/o il reinserimento del minore nel normale contesto di vita familiare.			
Destinatari	Tipologia di destinatari		Numero utenti	
	Il servizio è rivolto ai minorenni agli anni 18, per i quali sia disposto un allontanamento da parte del Tribunale per i minorenni, o via sia una richiesta specifica dagli esercenti la potestà genitoriale.		N° 5 minori inseriti. La ricettività è di n° 8 posti. N°1 posto di pronto intervento.	
Durata dell'intervento	12 mesi			
Sede	Coordinamento e gestione: Servizi Sociali del Comune di Arzachena, via Crispi n° 1.			
Tipologia di gestione	Affidamento Società Ge.Se.Co. srl.			
Personale	1 Coordinatore, 1 Psicologa; 7 Educatori Professionali;1 Cuoca; 2 Assistenti ausiliarie;			
Indicatori di risultato	5 Progetti individualizzati; La Comunità è operativa 365 giorni all'anno per 24 ore al giorno.			
Quadro economico-finanziario (anno 2007)	Finanziamenti RAS	Bilancio Comunale	Quota utenza	Totale
	€ 39.898,09	€ 329.750,05	€ 21.440,00	€ 391.088,14

Denominazione dell'intervento	<b>CENTRO EDUCATIVO DIURNO MINORI</b>			
Ambito territoriale d'intervento	Comune di Arzachena			
Enti pubblici coinvolti	Comune di Arzachena; Consultorio Familiare; Neuropsichiatria Infantile; Tribunale per i Minorenni			
Eventuali soggetti del III settore coinvolti				

Azioni/attività/finalità (Descrizione sintetica del servizio)	Il Centro Educativo per minori è un servizio destinato ai minori che si trovano in una situazione di disagio personale, sociale o familiare. Il servizio parte dell'osservazione/segnalazione del disagio nel percorso educativo, quale sintomo di disturbo nello stesso percorso. Gli interventi prevedono: sostegno educativo, educazione igienico-sanitaria; iniziative di recupero o integrazione scolastica; attività di socializzazione e animazione.			
Destinatari	Tipologia di destinatari		Numero utenti	
	Il servizio è rivolto ai minori dai 3 ai 17 anni, con situazioni di disagio personale, familiare o sociale. Gli interventi sono finalizzati a rimuovere o prevenire stati di abbandono, devianza, solitudine sulla base di opportuni progetti mirati, concordati con il Tribunale per i minorenni e anche in collaborazione con la scuola.		L'utenza massima prevista è di 29 bambini/ragazzi compresenti.	
Durata dell'intervento	12 mesi			
Sede	coordinamento: Servizi Sociali del Comune di Arzachena, Via Crispi n. 1			
Tipologia di gestione	Affidamento diretto Ge.Se.Co. srl .			
Personale	1 coordinatore part-time; 4 Educatori; 1 ausiliaria.			
Indicatori di risultato	N° 16 progetti realizzati -			
Quadro economico-finanziario (anno 2007)	Finanziamenti RAS	Bilancio Comunale	Quota utenza	Totale
	€ 101.527,87	€ 21.000,00		€ 122.527,87

Denominazione dell'intervento	LABORATORI PER MINORI	
Ambito territoriale d'intervento	Comune di Arzachena	
Enti pubblici coinvolti	Comune di Arzachena;	
Eventuali soggetti del III settore coinvolti		
Azioni/attività/finalità (Descrizione sintetica del servizio)	Al fine di garantire un maggior numero di minori è intenzione dell'Amministrazione avviare con l'ausilio dei volontari un servizio fondamentale e importante per favorire la creatività dei bambini, i quali, attraverso il gioco e il lavoro esprimono la propria potenzialità ed acquisiscono nuove conoscenze. I laboratori, adeguatamente strutturati e organizzati serviranno come indispensabili momenti formativi e di socializzazione. Ci si propone di rivalutare il gioco e la manualità come strumento di crescita, di comunicazione, di conoscenza in cui il bambino trova lo spazio per riconoscersi e lavorare sulla propria creatività.	
Destinatari	Tipologia di destinatari	Numero utenti
	Il servizio è rivolto ai minori dai 3 ai 17 anni, con situazioni di disagio personale, familiare o sociale. Gli interventi sono finalizzati a rimuovere o prevenire stati di abbandono, devianza, solitudine sulla base di opportuni progetti mirati, concordati con il Tribunale per i minorenni e anche in collaborazione con la scuola.	L'utenza massima prevista è di 29 bambini/ragazzi compresenti.
Durata dell'intervento	12 mesi	
Sede	coordinamento: Servizi Sociali del Comune di Arzachena, Via Crispi n. 1	

<b>Tipologia di gestione</b>	Affidamento società Ge.Se.Co. srl.			
<b>Personale</b>	1 coordinatore part-time; 4 Educatori; 1 ausiliaria.			
<b>Indicatori di risultato</b>	N° 16 progetti realizzati -			
<b>Quadro economico-finanziario (anno 2007)</b>	<b>Finanziamenti RAS</b>	<b>Bilancio Comunale</b>	<b>Quota utenza</b>	<b>Totale</b>
		€ 10.000,00		€ 10.000,00

Denominazione dell'intervento	SERVIZIO MENSA SOCIALE			
Ambito territoriale d'intervento	Comune di Arzachena			
Enti pubblici coinvolti	Comune di Arzachena			
Eventuali soggetti del III settore coinvolti				
Azioni/attività/finalità (Descrizione sintetica del servizio)	Il servizio mensa sociale assicura l'erogazione alimentare non solo a favore dei minori ospiti della Comunità Alloggio e di coloro che frequentano l'assistenza educativa ma anche di diversi utenti ai quali viene fornito il pasto a domicilio. Quest'ultimo servizio è stato avviato a vantaggio di anziani e/o disabili con difficoltà o impedimenti nella corretta assunzione di alimenti, sia per brevi periodi che per interventi continuativi. Il servizio mensa è attivo tutto l'anno. Per la preparazione dei pasti a favore degli utenti quotidianamente presenti c/o la Comunità alloggio minori e per quelli destinati al Centro Diurno minori, il servizio funziona regolarmente per cinque giorni la settimana dal lunedì al venerdì. L'utenza del servizio contribuisce in proporzione al proprio reddito al pagamento dello stesso con le modalità previste dal regolamento comunale.			
Destinatari	Tipologia di destinatari		Numero utenti	
	Il servizio è rivolto agli anziani e/o disabili con difficoltà o impedimenti all'assunzione e preparazione del pasto. I progetti di avvio del servizio sono individuali, quindi possono essere inserimenti di breve durata o interventi continuativi.		Il servizio mensa, attualmente garantisce il confezionamento di pasti caldi a favore di circa n° 18/21 anziani.	
Durata dell'intervento	12 mesi			
Sede	Servizi Sociali del Comune di Arzachena, Via Crispi n. 1			
Tipologia di gestione	Affidamento Ge.Se.Co. Srl.			
Personale	1 cuoca; 1 aiuto cuoca ausiliaria.			
Indicatori di risultato	25 richiesta accolte da parte di anziani -			
Quadro economico-finanziario (anno 2007)	Finanziamenti RAS	Bilancio Comunale	Quota utenza	Totale
		€ 51.000,00	€9.000,00	€ 60.000,00

<b>Denominazione dell'intervento</b>	<b>PROGETTO SOGGIORNI CLIMATICI / VACANZA MINORI</b>		
<b>Ambito territoriale d'intervento</b>	Comune di Arzachena		
<b>Enti pubblici coinvolti</b>	Comune di Arzachena		
<b>Eventuali soggetti del III settore coinvolti</b>			

Azioni/attività/finalità (Descrizione sintetica del servizio)	Al fine di garantire ai minori, adolescenti e portatori di handicap, nuovi momenti di socializzazione per il rafforzamento dei rapporti sociali, il Comune prevede di proporre le colonie estive soggiorni climatici/vacanza. Gli obiettivi sono quelli di poter garantire una esperienza vissuta come momento creativo, informativo e formativo, che possa condurre a un accrescimento e arricchimento individuale e di gruppo.			
Destinatari	Tipologia di destinatari		Numero utenti	
	Il servizio è destinato a minori, adolescenti e portatori di handicap.		N° 12 minori – n° 8 adolescenti.	
Durata dell'intervento	1 mese			
Sede	Servizi Sociali del Comune di Arzachena, Via Crispi n. 1			
Tipologia di gestione	Gestione diretta-			
Personale	Animatori			
Indicatori di risultato	Si prevede di accogliere tutte le richieste – massimo n° 20 domande.			
Quadro economico-finanziario (anno 2007)	Finanziamenti RAS	Bilancio Comunale	Quota utenza	Totale

Denominazione dell'intervento	SERVIZI SEMIRESIDENZIALI PER MINORI			
Ambito territoriale d'intervento	Comune di Arzachena			
Enti pubblici coinvolti	Comune di Arzachena			
Eventuali soggetti del III settore coinvolti				
Azioni/attività/finalità (Descrizione sintetica del servizio)	Il Centro Estivo Ricreativo Minori è un servizio rivolto a minori di età compresa tra i 3 e gli 11 anni. Il servizio è prettamente estivo ed a supporto delle famiglie. Il servizio prevede il coinvolgimento ludico-ricreativo dei minori con momenti di svago e accompagnamento al mare. Le famiglie presentando domande individuali potranno usufruire del servizio dietro specifica contribuzione. Obiettivo prioritario è quello di assicurare al minore una assistenza continua e momenti ludici di coinvolgimento guidati da personale esperto oltre a quello di attivare un servizio per permettere alle madri singole e/o alle lavoratrici stagionali, un servizio di assistenza e coinvolgimento dei minori, all'interno di una struttura specifica, fino ad un massimo di 10 ore.			
Destinatari	Tipologia di destinatari		Numero utenti	
	I destinatari del servizio sono i minori di età compresa tra i 3 e gli 11 anni.		N° 90 utenti	
Durata dell'intervento	2 mesi			
Sede	Servizi Sociali del Comune di Arzachena, Via Crispi n. 1			
Tipologia di gestione	Affidamento Ge.Se.Co. Srl.			
Personale	N° 5 Assistenti – Educatrici; n° 2 bagnini; n° 2 Assistenti – Vigilatrici; n° 2 Assistenti ausiliarie; n° 2 Autisti; n° 2 cuoche; n° 2 aiuto cuoche.			
Indicatori di risultato	N° 90 domande accolte.			
Quadro economico-finanziario (anno 2007)	Finanziamenti RAS	Bilancio Comunale	Quota utenza	Totale
	€ 5.000,00	€ 99.120,00	€ 12.000,00	€ 116.120,00

## INTERVENTI RIVOLTI AI GIOVANI

- **IL SERVIZIO INFORMAGIOVANI**
- **ASSOCIAZIONI DI VOLONTARIATO**

Denominazione dell'intervento	SERVIZIO INFORMAGIOVANI			
Ambito territoriale d'intervento	Comune di Arzachena			
Enti pubblici coinvolti	Comune di Arzachena			
Eventuali soggetti del III settore coinvolti				
Azioni/attività/finalità (Descrizione sintetica del servizio)	L'informagiovani è il punto di incontro tra i cittadini e l'informazione, dove è possibile trovare risposte, novità, proposte, opportunità adatte a soddisfare le esigenze che riguardano gli interessi dell'utenza nel loro complesso (scuola, lavoro, viaggi, servizio civile, volontariato, associazionismo, tempo libero ecc.). Lo sportello Informagiovani è attivo 5 volte alla settimana, con l'impiego di personale qualificato in grado di fornire all'utenza interessata tutte le informazioni richieste e di assicurare: Sistema informativo; banche dati; Metropolis Web; materiale divulgativo "Notiziario Informagiovani"; conferenze; Work-shop;			
Destinatari	Tipologia di destinatari		Numero utenti	
	L'attività è rivolta a tutta la popolazione e in particolare ai giovani.		N° 1.500-1.600 circa.	
Durata dell'intervento	12 mesi			
Sede	Servizi Sociali del Comune di Arzachena, Via Crispi n. 1			
Tipologia di gestione	Affidamento Ge.Se.Co. Srl.			
Personale	N° 2 operatori di sportello.			
Indicatori di risultato	Vengono accolte tutte le domande – l'orario di lavoro è stato integrato.			
Quadro economico-finanziario (anno 2007)	Finanziamenti RAS	Bilancio Comunale	Quota utenza	Totale
	€ 77.000,00			€ 77.000,00

<b>Denominazione dell'intervento</b>	<b>ASSOCIAZIONI DI VOLONTARIATO E GRUPPI GIOVANILI</b>			
<b>Ambito territoriale d'intervento</b>	Comune di Arzachena			
<b>Enti pubblici coinvolti</b>	Comune di Arzachena			
<b>Eventuali soggetti del III settore coinvolti</b>				
<b>Azioni/attività/finalità (Descrizione sintetica del servizio)</b>	Il Servizio Sociale cura i rapporti con il volontariato presente e operante sul territorio comunale, ha come obiettivo primario quello di promuovere e organizzare attività ricreative con le Associazioni e i gruppi giovanili.			

Destinatari	Tipologia di destinatari		Numero utenti	
	Le Associazioni di volontariato presenti sul territorio comunale e i gruppi giovanili.			
Durata dell'intervento	12 mesi			
Sede	Servizi Sociali del Comune di Arzachena, Via Crispi n. 1			
Tipologia di gestione	Gestione diretta			
Personale	Operatori del settore socio-assistenziale – volontari.			
Indicatori di risultato				
Quadro economico-finanziario (anno 2007)	Finanziamenti RAS	Bilancio Comunale	Quota utenza	Totale
	€ 1.500,00	€ 4.500,00		€ 6.000,00

## INTERVENTI A FAVORE DEGLI ANZIANI

- ASSISTENZA A DOMICILIO A FAVORE DI ANZIANI E PERSONE SVANTAGGIATE;
- PROGETTO GESTIONE E FUNZIONAMENTO CENTRO DI AGGREGAZIONE SOCIALE ANZIANI;
- INSERIMENTO RESIDENZIALE ANZIANI:
- LAVANDERIA E STIRERIA;
- PROGETTO "GINNASTICA DOLCE"
- PROGETTO SOGGIORNI CLIMATICI / TERMALI

Denominazione dell'intervento	SERVIZIO DI ASSISTENZA A DOMICILIO			
Ambito territoriale d'intervento	Comune di Arzachena			
Enti pubblici coinvolti	Comune di Arzachena			
Eventuali soggetti del III settore coinvolti				
Azioni/attività/finalità (Descrizione sintetica del servizio)	Il servizio di assistenza a domicilio (S.A.D.) è un servizio di assistenza alla persona che viene svolto presso il domicilio degli utenti. Il servizio è rivolto a soggetti totalmente, parzialmente e/o momentaneamente non autosufficienti, cioè soggetti che vivono in condizioni di limitata autonomia. Il servizio garantisce una serie di attività e interventi di tipo socio-assistenziale, organizzati in modo da consentire all'utente di vivere nel proprio ambiente familiare originario.			
Destinatari	Tipologia di destinatari		Numero utenti	
	Il servizio è rivolto agli anziani e ai disabili , parzialmente o totalmente non autosufficienti , che necessitano di aiuto e sostegno nello svolgimento delle ordinarie funzioni quotidiane		anziani n. 66 - disabili mentali n. 3 - nuclei con minori 2 - disabili fisici n. 15	
Durata dell'intervento	12 mesi			
Sede	coordinamento: Servizi Sociali del Comune di Arzachena, Via Crispi n. 1			
Tipologia di gestione	Affidamento Ge. Se. Co. S.r.l.			
Personale	14 operatori con qualifica di assistenti domiciliari e/o dei servizi tutelari e 6 operatori generici			
Indicatori di risultato	numero di progetti individuali realizzati: n° 86 - numero di ore di servizio svolte: n° 23040 annue			
Quadro economico-finanziario (anno 2007)	Finanziamenti RAS	Bilancio Comunale	Quota utenza	Totale
	€ 125.497,00	€ 289.846,68	€ 55.500,00	€ 470.843,687

Denominazione dell'intervento	CENTRO DI AGGREGAZIONE SOCIALE ANZIANI
Ambito territoriale d'intervento	Comune di Arzachena

Enti pubblici coinvolti	Comune di Arzachena			
Eventuali soggetti del III settore coinvolti				
Azioni/attività/finalità (Descrizione sintetica del servizio)	Il centro di Aggregazione Sociale Anziani è organizzato per accogliere, durante le ore pomeridiane anziani autosufficienti e promuovere iniziative ed attività di aggregazione culturale, ricreative e di informazione. Il servizio è solo di tipo pomeridiano, per quanto concerne l'utenza anziana, e si svolge dalle ore 14,30 alle ore 17,30 tutti i giorni feriali. Il Centro di aggregazione svolge abitualmente attività di svago varie, attività di animazione e impiego del tempo libero, gite brevi nel territorio comunale, escursioni guidate, visite ai siti archeologici, laboratori vari.			
Destinatari	Tipologia di destinatari		Numero utenti	
	Il servizio è rivolto alle persone anziane autosufficienti. Le donne che hanno compiuto il 55° anno di età; gli uomini che hanno compiuto il 60° anno di età; utenti di età inferiore solo per particolari situazioni personali e/o sociali.		N° 100 circa di iscritti – n° 40-50 circa frequentanti abituali.	
Durata dell'intervento	12 mesi			
Sede	coordinamento: Servizi Sociali del Comune di Arzachena, Via Crispi n. 1 struttura: Loc. Zona 167 – Arzachena.			
Tipologia di gestione	Affidamento Ge.Se.Co. Srl.			
Personale	N° 1 Assistente – Animatore part-time; n° 1 Ausiliaria assistenziale part-time.			
Indicatori di risultato	Tutte le domande vengono accolte.			
Quadro economico-finanziario (anno 2007)	Finanziamenti RAS	Bilancio Comunale	Quota utenza	Totale
	€ .52.250,00		€ 5.500,00	€ 57.750,63

Denominazione dell'intervento	SERVIZIO DI LAVANDERIA E STIRERIA	
Ambito territoriale d'intervento	Comune di Arzachena	
Enti pubblici coinvolti	Comune di Arzachena	
Eventuali soggetti del III settore coinvolti		
Azioni/attività/finalità (Descrizione sintetica del servizio)	Il servizio assicura il ritiro e la consegna al domicilio dell'utente di biancheria personale, capi di vestiario e biancheria di uso domestico, opportunamente lavata e stirata dal personale preposto al servizio. Il servizio garantisce: ritiro e consegna della biancheria presso il proprio domicilio dell'utente, lavaggio, sanificazione, stiratura, rammendo e piccole riparazioni della biancheria personale di ogni utente beneficiario dell'intervento da effettuarsi presso la sede del Centro di Aggregazione Sociale del Comune.	
Destinatari	Tipologia di destinatari	Numero utenti
	Persone anziane impossibilitate a provvedere alla pulizia del proprio vestiario.	N°15 utenti.
Durata dell'intervento	12 mesi	
Sede	coordinamento: Servizi Sociali del Comune di Arzachena, Via Crispi n. 1 struttura: Loc. Zona 167 – Arzachena.	

<b>Tipologia di gestione</b>	Affidamento Ge.Se.Co. Srl.			
<b>Personale</b>	N° 1 Assistente – n° 1 Ausiliaria assistenziale part-time.			
<b>Indicatori di risultato</b>	Tutte le domande vengono accolte.			
<b>Quadro economico-finanziario (anno 2007)</b>	<b>Finanziamenti RAS</b>	<b>Bilancio Comunale</b>	<b>Quota utenza</b>	<b>Totale</b>

Denominazione dell'intervento	PROGETTO GINNASTICA DOLCE PER ANZIANI			
Ambito territoriale d'intervento	Comune di Arzachena			
Enti pubblici coinvolti	Comune di Arzachena			
Eventuali soggetti del III settore coinvolti				
Azioni/attività/finalità (Descrizione sintetica del servizio)	Il corso di ginnastica dolce rappresenta un servizio cui deve essere riconosciuta una duplice valenza: terapeutica e relazionale. Le lezioni si svolgono presso una palestra privata, convenzionata con il Comune per la realizzazione di detto servizio, alla quale è affidata la gestione del corso. Il responsabile del corso è un istruttore ISEF con specializzazione specifica. Il corso di ginnastica dolce è suddiviso in due corsi rispettivamente di 20 e 30 utenti ciascuno, tutti con età superiore ai 55 anni e con accertata idoneità fisica. L'utenza è tenuta a sostenere il pagamento per la frequenza del corso e a presentare certificato medico. Nel 2006 il servizio è stato potenziato attivando il corso nella palestra a Cannigione.			
Destinatari	Tipologia di destinatari		Numero utenti	
	Il servizio è rivolto alla popolazione anziana femminile.		N° 50 anziani iscritti	
Durata dell'intervento	8 mesi			
Sede	coordinamento: Servizi Sociali del Comune di Arzachena, Via Crispi n. 1			
Tipologia di gestione	Convenzione con la palestra Sporting club di Arzachena.			
Personale	N° 1 Istruttore ISEF.			
Indicatori di risultato				
Quadro economico-finanziario (anno 2007)	Finanziamenti RAS	Bilancio Comunale	Quota utenza	Totale
	€ 7.920,00	€ 5.280,00	€ 4.800,00	€ 18.000,00

<b>Denominazione dell'intervento</b>	<b>INSERIMENTO RESIDENZIALE ANZIANI</b>			
<b>Ambito territoriale d'intervento</b>	Comune di Arzachena			
<b>Enti pubblici coinvolti</b>	Comune di Arzachena; Comune di Valledoria; R.S.A. "Il Sole di Gallura" Olbia;			
<b>Eventuali soggetti del III settore coinvolti</b>				

Azioni/attività/finalità (Descrizione sintetica del servizio)	L'inserimento in istituto di anziani presso strutture residenziali specializzate, avviene soprattutto nelle situazioni di assenza o non possibilità dei familiari di garantire un'assistenza continuativa nelle 24 ore. Attualmente sono inseriti diversi anziani in strutture presenti sul territorio. La maggior parte degli inserimenti si è resa necessaria presso una struttura residenziale di tipo sanitario "R.S.A." a causa della gravità di patologie invalidanti. Il Comune provvede ad integrare la retta qualora il reddito delle persone inserite non sia sufficiente e non vi siano parenti in grado di provvedervi. Tale integrazione varia in maniera differente per ogni utente.			
Destinatari	Tipologia di destinatari	Numero utenti		
	Persone anziane parzialmente autosufficienti o totalmente non autosufficienti.	N° 8 inserimenti di cui: 1 presso la casa di riposo di Valledoria; 1 presso la casa di riposo di Monti; 2 presso la R.S.A. con intervento economico dell'Amministrazione; 4 presso la R.S.A. senza intervento economico dell'Amministrazione.		
Durata dell'intervento	12 mesi			
Sede	coordinamento: Servizi Sociali del Comune di Arzachena, Via Crispi n. 1			
Tipologia di gestione	Convenzione diretta con le strutture.			
Personale				
Indicatori di risultato	Le richieste di supporto nell'inserimento sono state accolte – solo in due casi vi è l'integrazione della retta da parte dell'Amministrazione			
Quadro economico-finanziario (anno 2007)	Finanziamenti RAS	Bilancio Comunale	Quota utenza	Totale
	€ 19.898,10	€ 20.101,90		€ 40.000,00

Denominazione dell'intervento	PROGETTO SOGGIORNO CLIMATICO/TERMALE			
Ambito territoriale d'intervento	Comune di Arzachena			
Enti pubblici coinvolti	Comune di Arzachena			
Eventuali soggetti del III settore coinvolti				
Azioni/attività/finalità (Descrizione sintetica del servizio)	Al fine di garantire agli anziani, nuovi momenti di socializzazione per il rafforzamento dei rapporti sociali, il comune organizza il soggiorno climatico/termale destinato agli anziani residenti nel Comune di Arzachena. Si tratta di un servizio da tempo rivolto agli ultra60enni con l'obiettivo di garantire una esperienza di benessere per la salute in uno dei tanti stabilimenti termali in Italia, nel periodo compreso tra Giugno/Settembre presso strutture alberghiere e centri balneari appositamente selezionati. I partecipanti concorrono al servizio sulla base del proprio reddito ed in percentuale secondo la tabella regionale dei redditi adeguata annualmente sulla base degli indici ISTAT.			
Destinatari	Tipologia di destinatari	Numero utenti		
	Persone ultra60enni.	N° 64 anziani – di cui 2 accompagnatori.		
Durata dell'intervento	11 giorni			
Sede	coordinamento: Servizi Sociali del Comune di Arzachena, Via Crispi n. 1			
Tipologia di gestione	Affidamento trattativa privata.			
Personale	N° 2 Accompagnatori -			
Indicatori di risultato	Le domande presentate sono state accolte.			
Quadro economico-finanziario (anno 2007)	Finanziamenti RAS	Bilancio Comunale	Quota utenza	Totale

		€ 21.500,00	€ 18.500,00	€ 40.000,00
--	--	-------------	-------------	-------------

## INTERVENTI A FAVORE DI DISABILI FISICI E MENTALI

- PROGETTO SOGGIORNI CLIMATICI/TERMALI;
- PROGETTO TRASPORTO, VIGILANZA ED ASSISTENZA AGLI ALUNNI PORTATORI DI HANDICAP FREQUENTANTI LE SCUOLE DELL'OBBLIGO;
- PIANI PERSONALIZZATI DI SOSTEGNO EX L. 162/98;
- PROGETTO OBIETTIVO "PROMOZIONE SOCIALE SOFFERENTI MENTALI"

Denominazione dell'intervento	PROGETTO SOGGIORNO TERMALE DISABILI			
Ambito territoriale d'intervento	Comune di Arzachena			
Enti pubblici coinvolti	Comune di Arzachena			
Eventuali soggetti del III settore coinvolti				
Azioni/attività/finalità (Descrizione sintetica del servizio)	Il servizio vuole garantire ai portatori di handicap residenti nel proprio territorio, nuovi momenti di socializzazione per il rafforzamento dei rapporti sociali. L'Amministrazione provvede all'organizzazione del soggiorno termale nel periodo post-estivo in una località termale. I partecipanti concorrono al servizio, secondo quanto previsto dal regolamento comunale sulle funzioni socio-assistenziali, sulla base del reddito prodotto ed in percentuale secondo la tabella regionale dei redditi adeguata annualmente sulla base degli indici ISTAT.			
Destinatari	Tipologia di destinatari		Numero utenti	
	Persone portatrici di handicap, minorenni e maggiorenni, anche gravi.		N° 29 partecipanti.	
Durata dell'intervento	11 giorni			
Sede	coordinamento: Servizi Sociali del Comune di Arzachena, Via Crispi n. 1			
Tipologia di gestione	Affidamento trattativa privata.			
Personale	N° 2 Capogruppo-			
Indicatori di risultato	Tutte le domande sono accolte.			
Quadro economico-finanziario (anno 2007)	Finanziamenti RAS	Bilancio Comunale	Quota utenza	Totale
		€ 26.520,00	€ 8.480,00	€ 35.000,00

Denominazione dell'intervento	<b>PROGETTO TRASPORTO, VIGILANZA ED ASSISTENZA SCOLASTICA AGLI ALUNNI PORTATORI DI HANDICAP FREQUANTANTI LE SCUOLE DELL'OBBLIGO.</b>			
Ambito territoriale d'intervento	Comune di Arzachena			
Enti pubblici coinvolti	Comune di Arzachena			
Eventuali soggetti del III settore coinvolti				

Azioni/attività/finalità (Descrizione sintetica del servizio)	Il servizio di trasporto, vigilanza ed assistenza è rivolto agli alunni portatori di handicap frequentanti le scuole dell'obbligo del Comune di Arzachena, con difficoltà di deambulazione o particolari disabilità che ne compromettono la socialità con i coetanei, allo scopo di favorire la frequenza, l'integrazione scolastica e la partecipazione alle attività di socializzazione. L'attuazione degli interventi specifici avviene con personale qualificato. Il Comune fornisce l'assistenza qualificata e/o specialistica a favore di alunni portatori di handicap per i quali sia stata disposta certificazione medica con richiesta specifica, da svolgersi sia all'interno che all'esterno della scuola, come previsto dall'art. 13, comma 3 della legge 104/92.			
Destinatari	Tipologia di destinatari		Numero utenti	
	L'utenza interessata dal servizio sono minori portatori di handicap, frequentanti le scuole dell'obbligo tramite formale richiesta.		N° 12 minori frequentanti le scuole dell'obbligo di ogni ordine e grado.	
Durata dell'intervento	10 mesi			
Sede	coordinamento: Servizi Sociali del Comune di Arzachena, Via Crispi n. 1			
Tipologia di gestione	Affidamento Ge.Se.Co. srl (annuale).			
Personale	N° 10 assistenti tutelari.			
Indicatori di risultato	Le richieste presentate vengono valutate singolarmente e accolte – in media vengono garantite n° 203 ore settimanali.			
Quadro economico-finanziario (anno 2007)	Finanziamenti RAS	Bilancio Comunale	Quota utenza	Totale

Denominazione dell'intervento	PIANI PERSONALIZZATI DI SOSTEGNO EX L.N° 162/98	
Ambito territoriale d'intervento	Comune di Arzachena	
Enti pubblici coinvolti	Comune di Arzachena	
Eventuali soggetti del III settore coinvolti		
Azioni/attività/finalità (Descrizione sintetica del servizio)	Il Servizio Sociale progetta ed invia al competente Assessorato Regionale un progetto personalizzato di sostegno, ai sensi della Legge 162/98, per la richiesta di sostegno finanziario per l'anno 2006 sono stati predisposti n°11 piani personalizzati. La maggior parte di questi vedi coinvolti bambini minori che necessitano di assistenza educativa. I progetti prevedono interventi di assistenza domiciliare, servizio educativo, attività sportive e di socializzazione. Obiettivo dei progetti è quello di alleggerire il carico assistenziale dei familiari e di integrare le risorse di cura assicurate dalla famiglia con le risorse dei servizi pubblici sociali e sanitari. L'attuazione dei progetti non può essere affidata ai familiari conviventi né ai familiari tenuti agli alimenti ai sensi dell'art. 433 del codice civile.	
Destinatari	Tipologia di destinatari	Numero utenti
	I destinatari dei progetti personalizzati ai sensi delle L. 162/98 devono essere riconosciuti ai sensi della L. 104/92 art. 3, comma 3.	N° 11 Piani personalizzati.
Durata dell'intervento	In base ai finanziamenti.	
Sede	Servizi Sociali del Comune di Arzachena, Via Crispi n. 1	
Tipologia di gestione	Affidamento Ge.Se.Co. Srl. – Convenzione con n° 2 centri sportivi.	
Personale	N° 8 Educatori Professionali – n° 1 Assistente Domiciliare Geriatria -	

<b>Indicatori di risultato</b>	I progetti finanziati vengono avviati al completamento delle procedure amministrative.			
<b>Quadro economico-finanziario (anno 2007)</b>	<b>Finanziamenti RAS</b>	<b>Bilancio Comunale</b>	<b>Quota utenza</b>	<b>Totale</b>
	€ 9.998,44	€ 120.001,56		€ 130.000,00

Denominazione dell'intervento	PROGETTO OBIETTIVO “PROMOZIONE SOCIALE SOFFERENTI MENTALI”			
Ambito territoriale d'intervento	Comune di Arzachena			
Enti pubblici coinvolti	Comune di Arzachena – Centro di Igiene Mentale Olbia.			
Eventuali soggetti del III settore coinvolti				
Azioni/attività/finalità (Descrizione sintetica del servizio)	La Regione Sardegna ha approvato il progetto obiettivo “Promozione Sociale per Sofferenti Mentali”. Nasce l'esigenza di individuare, nel tessuto locale, intenti ed azioni utili a promuovere un efficace processo di integrazione sanitaria, sociale e psicologica. Si vuole dare avvio ad un progetto che ne favorisca l'inserimento sociale, il supporto e il sostegno psicologico alle famiglie, e che sensibilizzi la comunità sulla tematica del disagio psichico. Si vuole creare uno spazio terapeutico “protetto”, che funga da terreno di addestramento, esplorazione e sperimentazione, affinché le problematiche del disagio psichico vengano affrontate dal punto di vista della espressività teatrale e di “umanizzazione” della realtà-persona. Rispetto al gruppo dei disabili, la finalità principale è quella di costruire tramite l'attività teatrale, uno spazio simbolico, tale da garantire un canale preferenziale a favore della socializzazione, della condivisione in gruppo del proprio disagio, attivando dei processi di integrazione e di individualizzazione delle autonomie personali. Rispetto al gruppo delle famiglie, la priorità sarà quella di dare avvio ad un gruppo di auto-mutuo-aiuto. Tale gruppo è un momento di incontro tra persone, singole, famiglie unite da uno stesso problema che ha come obiettivo un cambiamento personale.			
Destinatari	Tipologia di destinatari		Numero utenti	
	Il progetto coinvolgerà soggetti, giovani/adulti, affetti da schizofrenia, compresi nella fascia d'età 20/40 anni. Persone scarsamente inserite nel contesto sociale, disoccupate, ma adeguatamente contenute e monitorate sotto l'aspetto medico-farmacologico.		N° 10 soggetti.	
Durata dell'intervento	12 mesi			
Sede	Servizi Sociali del Comune di Arzachena, Via Crispi n. 1			
Tipologia di gestione	Affidamento Ge.Se.Co. Srl.			
Personale	1 psicologo – 2 educatori – 1 formatore – 1 Assistente Sociale – 1 psichiatra – 1 Istruttore ISEF – 1 insegnante di teatro – 1 Assistente Sociale CIM.			
Indicatori di risultato	Riabilitazione psico-sociale per i partecipanti al laboratorio teatrale – creazione di una rete di auto-mutuo-aiuto per le famiglie – promozione di una associazione dei familiari delle persone affette da disabilità psichiche che interagisca nel lavoro di rete.			
Quadro economico-finanziario (anno 2007)	Finanziamenti RAS	Bilancio Comunale	Quota utenza	Totale

## INTERVENTI DI CARATTERE ECONOMICO

### a. ASSISTENZA ECONOMICA

- i) ASSISTENZA ALIMENTARE;
- ii) ASSISTENZA ECONOMICA STRAORDINARIA E/O CONTINUATIVA;
- iii) RIMBORSO SPESE FUNEBRI A FAMIGLIE DISAGIATE;
- iv) EMIGRATI DI RIENTRO ART. 20 LR N. 7/91 E ART. 13 DPGR N. 191/91;

### b) ASSISTENZA ECONOMICA FONDI A DESTINAZIONE VINCOLATA:

- i) PROVVIDENZE A FAVORE DEI NEFROPATICI LR N. 11/85;
- i i ) PROVVIDENZE A FAVORE DEI TALASSEMICI LR N. 27/83;
- iii) PROVVIDENZE A FAVORE DEI TALASSEMICI LR N. 27/83;
- iv) CONTRIBUTO L.R. 9/2004 NEOPLASIE MALIGNI;
- v) PROVVIDENZE A FAVORE DI PERSONE AFFETTE DA PATOLOGIE PSICHIATRICHE L.R. N. 20/1997;
- vi) CONTRIBUTI PER IL SOSTEGNO ALL'ACCESSO ABITAZIONI IN LOCAZIONE, L.R. N.431/98 ART.4;

Denominazione dell'intervento	ASSISTENZA ECONOMICA	
Ambito territoriale d'intervento	Comune di Arzachena	
Enti pubblici coinvolti	Comune di Arzachena	
Eventuali soggetti del III settore coinvolti		
Azioni/attività/finalità (Descrizione sintetica del servizio)	L'assistenza economica viene erogata per il superamento delle condizioni di bisogno primario individuale o collettivo, nonché al fine di evitare il deterioramento di situazioni personali o familiari. L'oggetto di erogazione è di norma costituito da un intervento di natura economica, secondo il criterio del minimo vitale rivalutato annualmente sulla base degli indici I.S.T.A.T.. L'intervento economico può essere: a carattere continuativo; a carattere straordinario; inserimento civico; intervento economico a favore degli emigrati che rientrano in Sardegna ai sensi della L.R. 7/91, art. 20, e del D.P.G.R. 191/91, art. 13.	
Destinatari	<b>Tipologia di destinatari</b>	<b>Numero utenti</b>
	Soggetti svantaggiati privi di reddito e/o con situazioni di disagio socio/economico.	In media tra i 17 – 28 utenti.
Durata dell'intervento	12 mesi	
Sede	Servizi Sociali del Comune di Arzachena, Via Crispi n. 1	
Tipologia di gestione		
Personale	1 Assistente Sociale.	

<b>Indicatori di risultato</b>	L'erogazione dei contributi di natura economica è preceduta da un'indagine di accertamento sulle effettive condizioni di indigenza e/o disagio economico. I progetti vengono periodicamente rivalutati.			
<b>Quadro economico-finanziario (anno 2007)</b>	<b>Finanziamenti RAS</b>	<b>Bilancio Comunale</b>	<b>Quota utenza</b>	<b>Totale</b>
	€ 22.500,00	€ 56.232,36		€ 78.732,36

Denominazione dell'intervento	ASSISTENZA ALIMENTARE			
Ambito territoriale d'intervento	Comune di Arzachena			
Enti pubblici coinvolti	Comune di Arzachena			
Eventuali soggetti del III settore coinvolti				
Azioni/attività/finalità (Descrizione sintetica del servizio)	L'assistenza alimentare viene erogata per il superamento delle condizioni di bisogno primario individuale o collettivo, nonché al fine di evitare il deterioramento di situazioni personali o familiari. L'oggetto di erogazione è di norma costituito da un buono spesa del valore pari a € 70,00, valutando il criterio del minimo vitale rivalutato annualmente sulla base degli indici I.S.T.A.T..			
Destinatari	Tipologia di destinatari		Numero utenti	
	Soggetti svantaggiati privi di reddito e/o con disagio socio/economico.		In media tra i 7 – 12 utenti.	
Durata dell'intervento	12 mesi			
Sede	Servizi Sociali del Comune di Arzachena, Via Crispi n. 1			
Tipologia di gestione				
Personale	1 Assistente Sociale.			
Indicatori di risultato	L'erogazione dei contributi di natura economica è preceduta da un indagine di accertamento sulle effettive condizioni di indigenza e/o disagio economico. I progetti vengono periodicamente rivalutati.			
Quadro economico-finanziario (anno 2007)	Finanziamenti RAS	Bilancio Comunale	Quota utenza	Totale
	€ 2.000,00	€ 15.000.00		€ 17.000,00

<b>Denominazione dell'intervento</b>	<b>RIMBORSO SPESE RITI FUNEBRI</b>		
<b>Ambito territoriale d'intervento</b>	Comune di Arzachena		
<b>Enti pubblici coinvolti</b>	Comune di Arzachena		
<b>Eventuali soggetti del III settore coinvolti</b>			

Azioni/attività/finalità (Descrizione sintetica del servizio)	L'assistenza viene erogata in casi di famiglie che versano in situazioni di eccezionale o temporaneo disagio economico, ed in presenza di un lutto familiare, è previsto un rimborso parziale delle spese sostenute relative al rito funebre.			
Destinatari	Tipologia di destinatari		Numero utenti	
	Soggetti svantaggiati privi di reddito e/o con disagio socio/economico.		In media tra i 5 – 8 utenti.	
Durata dell'intervento	12 mesi			
Sede	Servizi Sociali del Comune di Arzachena, Via Crispi n. 1			
Tipologia di gestione				
Personale	1 Assistente Sociale.			
Indicatori di risultato	L'erogazione del contributo di natura economica è preceduta da un indagine di accertamento sulle effettive condizioni di indigenza e/o disagio economico.			
Quadro economico-finanziario (anno 2007)	Finanziamenti RAS	Bilancio Comunale	Quota utenza	Totale
	€ 7.000,00	E 3.000,00		€ 10.000,00

Denominazione dell'intervento	INTERVENTO ECONOMICO A FAVORE DEGLI EMIGRATI CHE RIENTRANO IN SARDEGNA AI SENSI DELL'ART. 20 DELLA L. R. N° 7/91 E DEL D.P.G.R. N° 191/91.			
Ambito territoriale d'intervento	Comune di Arzachena			
Enti pubblici coinvolti	Comune di Arzachena			
Eventuali soggetti del III settore coinvolti				
Azioni/attività/finalità (Descrizione sintetica del servizio)	L'intervento è rivolto al lavoratore emigrato, e alle eventuali persone a suo carico, che rientri in Sardegna dopo almeno un biennio di lavoro fuori dell'Isola, per occupare un posto di lavoro o perché pensionato o per comprovata infermità sua o di un suo familiare, così come previsto dall'art. 20 della L.R. n°7/91 e dell'art. 13 del D.P.G.R. n°191/91.			
Destinatari	Tipologia di destinatari		Numero utenti	
	Soggetti che rientrano in Sardegna dopo un biennio fuori dall'Isola.		In media tra i 5 – 8 utenti.	
Durata dell'intervento	12 mesi			
Sede	Servizi Sociali del Comune di Arzachena, Via Crispi n. 1			
Tipologia di gestione				
Personale	1 Assistente Sociale.			
Indicatori di risultato	L'erogazione del contributo di natura economica è preceduta da un indagine di accertamento sugli effettivi requisiti di legge.			
Quadro economico-finanziario (anno 2007)	Finanziamenti RAS	Bilancio Comunale	Quota utenza	Totale

--	--	--	--	--

Denominazione dell'intervento	INTERVENTI A CARATTERE ECONOMICO (LEGGI DI SETTORE)			
Ambito territoriale d'intervento	Comune di Arzachena			
Enti pubblici coinvolti	Comune di Arzachena; Regione Autonoma della Sardegna; Asl n° 2 –Olbia.			
Eventuali soggetti del III settore coinvolti				
Azioni/attività/finalità (Descrizione sintetica del servizio)	Erogazione dei contributi regionali finalizzati al pagamento delle provvidenze a favore dei Talassemici, Emofilici, Neuropatici, Neoplasie maligne, canoni di locazione.			
Destinatari	Tipologia di destinatari		Numero utenti	
	Utenti che sono in possesso dei requisiti di legge		N° 57	
Durata dell'intervento	12 mesi			
Sede	Servizi Sociali del Comune di Arzachena, Via Crispi n. 1			
Tipologia di gestione				
Personale	1 Assistente Sociale – 1 Istruttore Amministrativo.			
Indicatori di risultato	L'erogazione dei contributi economici è preceduta da fase istruttoria e da indagini necessarie all'accertamento dei requisiti di legge.			
Quadro economico-finanziario (anno 2007)	Finanziamenti RAS	Bilancio Comunale	Quota utenza	Totale
	€ 142.317,54	€ 2.000,00		€ 144.317,54

Denominazione dell'intervento	INTERVENTI A CARATTERE ECONOMICO LEGGE REGIONALE N°20/97		
Ambito territoriale d'intervento	Comune di Arzachena		
Enti pubblici coinvolti	Comune di Arzachena; Servizio di Igiene Mentale.		
Eventuali soggetti del III settore coinvolti			
Azioni/attività/finalità (Descrizione sintetica del servizio)	Erogazione dei contributi regionali finalizzati al pagamento delle provvidenze a favore dei soggetti sofferenti mentali.		
Destinatari	Tipologia di destinatari	Numero utenti	
	Utenti che sono in possesso dei requisiti di legge	N° 23	
Durata dell'intervento	12 mesi		
Sede	Servizi Sociali del Comune di Arzachena, Via Crispi n. 1		

<b>Tipologia di gestione</b>	Gestione Diretta			
<b>Personale</b>	1 Assistente Sociale – 1 Istruttore Amministrativo.			
<b>Indicatori di risultato</b>	L'erogazione dei contributi economici è preceduta da fase istruttoria e da indagini necessarie all'accertamento dei requisiti di legge.			
<b>Quadro economico-finanziario (anno 2007)</b>	<b>Finanziamenti RAS</b>	<b>Bilancio Comunale</b>	<b>Quota utenza</b>	<b>Totale</b>
	€ 56.808,26			€ 56.808,26

### INTERVENTI CON IL VOLONTARIATO

- INTERVENTI CON IL VOLONTARIATO.**

Denominazione dell'intervento	ASSOCIAZIONI DI VOLONTARIATO			
Ambito territoriale d'intervento	Comune di Arzachena			
Enti pubblici coinvolti	Comune di Arzachena			
Eventuali soggetti del III settore coinvolti				
Azioni/attività/finalità (Descrizione sintetica del servizio)	Il Servizio Sociale cura i rapporti con il volontariato presente e operante sul territorio comunale, ciò ha come obiettivo primario quello di coordinare i rapporti tra l'Amministrazione e le Associazioni di Volontariato per favorire e migliorare il lavoro di rete. Si sta acquisendo una conoscenza dell'operato concreto delle varie associazioni attraverso una serie di contatti con i Responsabili delle varie associazioni. E' in procinto di elaborazione un apposito Regolamento sulle modalità per la concessione di sovvenzioni e contributi alle associazioni di volontariato, non profit, solidarietà sociale. Il Servizio Sociale pone in atto contatti diretti con le Associazioni.			
Destinatari	Tipologia di destinatari		Numero utenti	
	Le Associazioni di volontariato presenti sul territorio comunale			
Durata dell'intervento	12 mesi			
Sede	Servizi Sociali del Comune di Arzachena, Via Crispi n. 1			
Tipologia di gestione	Gestione diretta			
Personale	Operatori del settore socio-assistenziale.			
Indicatori di risultato				
Quadro economico-finanziario (anno 2007)	Finanziamenti RAS	Bilancio Comunale	Quota utenza	Totale
	€ 20.000,00	€ 50.000,00		€ 70.000,00

<b>Denominazione dell'intervento</b>	<b>RIMBORSO BIELORUSSI</b>
--------------------------------------	----------------------------

Ambito territoriale d'intervento	Comune di Arzachena			
Enti pubblici coinvolti	Comune di Arzachena			
Eventuali soggetti del III settore coinvolti	Associazione di volontariato.			
Azioni/attività/finalità (Descrizione sintetica del servizio)	Il Servizio Sociale in collaborazione con l'associazione di volontariato provvede a rimborsare alle famiglie che ospitano nel periodo estivo i minori provenienti dalla Bielorussia			
Destinatari	Tipologia di destinatari		Numero utenti	
	Famiglie ospitanti minori bielorussi.		N° 7 – 15	
Durata dell'intervento				
Sede	Servizi Sociali del Comune di Arzachena, Via Crispi n. 1			
Tipologia di gestione	Gestione diretta			
Personale	Assistente Sociale del settore socio-assistenziale.			
Indicatori di risultato				
Quadro economico-finanziario (anno 2007)	Finanziamenti RAS	Bilancio Comunale	Quota utenza	Totale
		€ 5.000,00		€ 5.000,00

**PROSPETTO ECONOMICO-FINANZIARIO TRIENNIO 2007-2009. RIPARTIZIONE ANNUA DELLE RISORSE**  
**COMUNE DI ARZACHENA**

Servizio	Finanziamenti RAS		Bilancio Comunale	Quote utenza	Totale
	Residui anni precedenti riprogrammati	competenza 2007			
Consulenze professionali Assistente Sociale		€ -	€ 38.400,00	€ -	€ 38.400,00
Consulenze professionali Psicologa		€ -	€ 42.000,00	€ -	€ 42.000,00
Abbonamenti e riviste		€ 427,00	€ 373,00	€ -	€ 800,00
Indennità rimborso spese missioni		€ 176,94	€ 1.823,06		€ 2.000,00
Automezzi Servizi Sociali		€ -	€ 35.000,00	€ -	€ 35.000,00
Guida ai Servizi Sociali		€ -	€ -	€ -	€ -
Gestione Comunità Alloggio Minori - Pronto Intervento		€ 39.898,09	€ 329.750,05	€ 21.440,00	€ 391.088,14
Generi alimentari e acquisto beni		€ 909,56	€ 4.090,44	€ -	€ 5.000,00
Centro Educativo diurno per minori	€ 18.775,30	€ 101.527,87	€ 21.000,00	€ -	€ 122.527,87
Laboratorio		€ -	€ 10.000,00	€ -	€ 10.000,00
Servizio Mensa Sociale		€ -	€ 51.000,00	€ 9.000,00	€ 60.000,00
Acquisto beni di consumo		€ 874,44	€ 5.000,00	€ -	€ -
Servizi semiresidenziali per minori		€ 5.000,00	€ 99.120,00	€ 12.000,00	€ 116.120,00
Soggiorni Climatici Minori		€ -	€ -	€ -	€ -
Informagiovani	€ 1.756,35	€ 77.000,00	€ -	€ -	€ 77.000,00
Associazioni di volontariato e gruppi giovanili		€ 1.500,00	€ 4.500,00	€ -	€ 6.000,00
Assistenza domiciliare agli anziani	€ 97.392,41	€ 125.497,00	€ 289.846,68	€ 55.500,00	€ 470.843,68
Centro Aggregazione Sociale Anziani	€ 11.618,82	€ 52.250,63	€ -	€ 5.500,00	€ 57.750,63
Inserimento residenziale anziani		€ 19.898,10	€ 20.101,90	€ -	€ 40.000,00
Ginnastica dolce		€ 7.920,00	€ 5.280,00	€ 4.800,00	€ 18.000,00
Soggiorni Climatici Anziani		€ -	€ 21.500,00	€ 18.500,00	€ 40.000,00
Soggiorni Climatici Disabili		€ -	€ 26.520,00	€ 8.480,00	€ 35.000,00
Prog. tras., vigilanza e ass. scol. agli alunni portatori di handicap		€ 9.998,44	€ 120.001,56		€ 130.000,00
Manifestazione di aggregazione e coinvolgimento sociale		€ 35.000,00	€ 35.800,00		€ 70.800,00
Piani personalizzati di sostegno L.162/98		€ 31.487,00	€ -	€ -	€ 31.487,00
Assistenza economica indigenti		€ 22.500,00	€ 56.232,36	€ -	€ 78.732,36
Assistenza Alimentare		€ 2.000,00	€ 15.000,00	€ -	€ 17.000,00
Rimborso spese funebri		€ 7.000,00	€ 3.000,00	€ -	€ 10.000,00
Associazioni di volontariato		€ 20.000,00	€ 50.000,00		€ 70.000,00
Contributi per Associazioni operanti nei servizi sociali		€ 35.000,00	€ 23.868,00		€ 58.868,00
L.R.9/2004 Neoplasie maligne		€ 14.542,63	€ 2.000,00	€ -	€ 16.542,63
Provvidenze a favore dei nefropatici		€ 86.987,76	€ -	€ -	€ 86.987,76
Provvidenze a favore dei talassemici, emofilici, emolinfopatici maligni		€ 40.784,15	€ -	€ -	€ 40.784,15
L.R. n. 20/97 patologie psichiatriche		€ 56.808,26			€ 56.808,26
L.431/98		€ 21.801,94	€ 3.645,02	€ -	€ 25.446,96
TOTALE	€ 129.542,88	€ 816.789,81	€ 1.314.852,07	€ 135.220,00	€ 2.260.987,44



## **COMUNE DI BADESI**

### **Provincia Olbia- Tempio**

#### **INTRODUZIONE**

Dopo un'attenta analisi delle caratteristiche socio-demografiche, delle risorse esistenti nel territorio e delle principali problematiche presenti in esso, nell'anno 2007 s'intende realizzare una serie di interventi che prendano in considerazione tutte le nuove esigenze sorte in questi anni.

E' nostro intendimento, pertanto, utilizzare tutte le risorse a disposizione, per poter garantire la massima efficienza ed efficacia nella gestione dei servizi, valutando e verificando costantemente i risultati ottenuti.

Sarà compito del servizio prendere a carico le fasce della popolazione più deboli: infanzia, adolescenza, senescenza, handicap.

Molti progetti avranno non solo l'obiettivo di creare momenti di incontro e di aggregazione per i ragazzi in età scolare ma anche di programmare un futuro inserimento nel mondo del lavoro degli stessi, in modo tale da favorire le relazioni interpersonali, e soprattutto attuare una buona opera preventiva e promozionale in ambito giovanile e valorizzare le risorse umane laddove esiste una situazione di disagio conclamato.

Il Programma così strutturato, risulterà rispetto alle esigenze della comunità, effettivamente dimensionato, proponendo interventi e servizi realizzabili, obiettivi perseguibili e in grado di garantire e soddisfare l'utenza, non solo da un punto di vista assistenziale, ma, soprattutto da un punto di vista evolutivo, relazionale e culturale.

La programmazione di tutti gli interventi è comunque mirata ad offrire risposte che possano promuovere processi di responsabilizzazione, identità, partecipazione più attiva nei cittadini all'interno della comunità sociale di appartenenza.

La popolazione del Comune di Badesi al 30/11/2005 è pari a 1.887 abitanti, così suddivisi:

◆ DA 0 A 6 ANNI	◆ MASCHI 46 ◆ FEMMINE 55
◆ DA 7 A 14 ANNI	◆ MASCHI 85 ◆ FEMMINE 70
◆ DA 15 A 34 ANNI	◆ MASCHI 256 ◆ FEMMINE 273
◆ DA 35 A 65 ANNI	◆ MASCHI 370 ◆ FEMMINE 363
◆ OLTRE I 65ANNI	◆ MASCHI 168 ◆ FEMMINE 201

Denominazione dell'intervento	SERVIZIO ASSISTENZA DOMICILIARE			
Ambito territoriale d'intervento	Comune di Badesi			
Enti pubblici coinvolti	Comune di Badesi			
Eventuali soggetti del III settore coinvolti				
Azioni/attività/finalità (Descrizione sintetica del servizio)	Prevenire e rimuovere situazioni di bisogno e di disagio, favorire l'integrazione familiare e sociale, evitare processi di istituzionalizzazione			
Destinatari	Tipologia di destinatari		Numero utenti	
	Anziani e disabili parzialmente o totalmente non autosufficienti che necessitano di aiuto e sostegno nello svolgimento delle ordinarie funzioni quotidiane		25 anziani, 2 nuclei con minori, 9 disabili mentali, 5 disabili fisici	
Durata dell'intervento	12 mesi			
Sede	Coordinamento: Servizi Sociali Comune di Badesi – via Risorgimento 15			
Tipologia di gestione	Affidamento in appalto (scadenza aprile 2007)			
Personale	4 assistenti domiciliari e/o dei servizi tutelari, 4 operatori generici			
Indicatori di risultato	Numero ore svolte e numero progetti attivati			
Quadro economico-finanziario. Ripartizione annua (anni 2007-2009)	Finanziamenti RAS	Bilancio Comunale	Quota utenza	Totale
	€. 70.000,00		€. 14.000,00	€. 84.000,00

Denominazione dell'intervento	Soggiorno climatico terza età			
Ambito territoriale d'intervento	Comune di Badesi			
Enti pubblici coinvolti	Comune di Badesi			
Eventuali soggetti del III settore coinvolti				
Azioni/attività/finalità (Descrizione sintetica del servizio)	Garantire momenti di svago , socializzazione e aggregazione comunitaria, far conoscere nuove realtà con cui confrontarsi			
Destinatari	Tipologia di destinatari		Numero utenti	
	Anziani oltre i 60 anni		35	
Durata dell'intervento	9 giorni			
Sede	Diverse (soggiorni termali, montani, culturali)			
Tipologia di gestione	Appalto pubblico			
Personale	1 accompagnatore			
Indicatori di risultato				
Quadro economico-finanziario. Ripartizione annua (anni 2007-2009)	Finanziamenti RAS	Bilancio Comunale	Quota utenza	Totale
	€.5.000,00		€. 21.000,00	€. 26.000,00

<b>Denominazione dell'intervento</b>	Estate insieme			
<b>Ambito territoriale d'intervento</b>	Comune di Badesi			
<b>Enti pubblici coinvolti</b>	Comune di badesi			

Eventuali soggetti del III settore coinvolti				
Azioni/attività/finalità (Descrizione sintetica del servizio)	Favorire la socializzazione, attraverso esperienze collettive o per gruppi, favorire creazioni di attività ludiche, abituare i bambini a stare insieme attraverso attività ricreative e ludiche di gruppo da svolgersi in spiaggia e nella piscina comunale			
Destinatari	Tipologia di destinatari		Numero utenti	
	Bambini di età compresa tra i 3 ed i 12 anni		56	
Durata dell'intervento	2 mesi			
Sede	Spiaggia li Junchi, piscina comunale, ludoteca			
Tipologia di gestione	Affidamento in appalto			
Personale	6 educatori professionali, 1 animatore, 1 assistente bagnanti			
Indicatori di risultato				
Quadro economico-finanziario. Ripartizione annua (anni 2007-2009))	Finanziamenti RAS	Bilancio Comunale	Quota utenza	Totale
	€ 25.000,00	€ 3.000,00	€ 2.000,00	€ 30.000,00

Denominazione dell'intervento	Servizio Assistenza educativa			
Ambito territoriale d'intervento	Comune di Badesi			
Enti pubblici coinvolti	Comune di Badesi			
Eventuali soggetti del III settore coinvolti				
Azioni/attività/finalità (Descrizione sintetica del servizio)	Sostenere e favorire processi di responsabilizzazione all'interno del sistema familiare, prevenire situazioni di emarginazione sociale e devianza;			
Destinatari	Tipologia di destinatari		Numero utenti	
	Bambini, adolescenti e portatori di handicap		26	
Durata dell'intervento	Annuale			
Sede	Coordinamento: servizi sociali del comune			
Tipologia di gestione	Affidamento in Appalto			
Personale	6 educatori professionali, 1 coordinatore, 1 psicologo			
Indicatori di risultato	Progetti individuali realizzati e ore di servizio svolte.			
Quadro economico-finanziario. Ripartizione annua (anni 2007-2009))	Finanziamenti RAS	Bilancio Comunale	Quota utenza	Totale
	€. 42.000,00	€. 6.000,00		€. 48.000,00

<b>Denominazione dell'intervento</b>	Ludoteca			
<b>Ambito territoriale d'intervento</b>	Comune di Badesi			
<b>Enti pubblici coinvolti</b>	Comune di Badesi			
<b>Eventuali soggetti del III settore coinvolti</b>	Associazioni di volontariato			

Azioni/attività/finalità (Descrizione sintetica del servizio)	Favorire attività ludiche di gruppo o individuali; Favorire la socializzazione ; superamento delle discriminazioni sociali nei confronti di bambini che non hanno la possibilità di reperire giochi e giocattoli; sviluppare nuove conoscenze mediante la sperimentazione di nuovi modi di giocare;			
Destinatari	Tipologia di destinatari		Numero utenti	
	Bambini di età compresa tra i 3 e i 11 anni		45	
Durata dell'intervento	Un anno			
Sede	Ludoteca comunale, via Nazionale			
Tipologia di gestione	Appalto			
Personale	1 ludotecario e 2 educatori professionali			
Indicatori di risultato	N° delle iscrizioni e delle frequenze			
Quadro economico-finanziario. Ripartizione annua (anni 2007-2009)	Finanziamenti RAS	Bilancio Comunale	Quota utenza	Totale
	€. 12.000,00	€.3.000,00		€. 15.000,00

Denominazione dell'intervento	Laboratorio Musicale			
Ambito territoriale d'intervento	Comune di Badesi			
Enti pubblici coinvolti	Comune di Badesi			
Eventuali soggetti del III settore coinvolti				
Azioni/attività/finalità (Descrizione sintetica del servizio)	Educazione all'ascolto, educazione all'orecchio musicale, educazione ritmica e strumentale, conoscenza e nozioni fondamentali di notazione musicale, approfondimento dello strumento studiato, solfeggio.			
Destinatari	Tipologia di destinatari		Numero utenti	
	Bambini e ragazzi di età compresa tra i sei e i diciotto		34	
Durata dell'intervento	12 mesi			
Sede	Auditorium comunale			
Tipologia di gestione	Trattativa privata			
Personale	2 insegnanti di musica			
Indicatori di risultato	Iscrizioni ricevute durante tutta la durata del servizio (il laboratorio è attivo da 5 anni)			
Quadro economico-finanziario. Ripartizione annua (anni 2007-2009)	Finanziamenti RAS	Bilancio Comunale	Quota utenza	Totale
	€. 10.000,00		€. 3.400,00	€. 13.400,00

<b>Denominazione dell'intervento</b>	Soggiorno vacanze adolescenti			
<b>Ambito territoriale d'intervento</b>	Comune di Badesi			
<b>Enti pubblici coinvolti</b>	Comune di Badesi			
<b>Eventuali soggetti del III settore coinvolti</b>				

Azioni/attività/finalità (Descrizione sintetica del servizio)	Favorire l'acquisizione di una progressiva autonomia personale intesa come senso di responsabilità ed impegno, in un contesto diverso da quello della famiglia; promuovere e favorire la capacità di saper stare con gli altri nel rispetto della libertà di ogni individuo.			
Destinatari	Tipologia di destinatari		Numero utenti	
	Ragazzi di età compresa tra i 12 ed i 18 anni		10	
Durata dell'intervento	10 giorni			
Sede	Campeggio montano o marino			
Tipologia di gestione	Trattativa privata			
Personale				
Indicatori di risultato				
Quadro economico-finanziario. Ripartizione annua (anni 2007-2009)	Finanziamenti RAS	Bilancio Comunale	Quota utenza	Totale
	€. 2.250,00		€. 2.250,00	€. 4.500,00

Denominazione dell'intervento	Interventi di natura economica			
Ambito territoriale d'intervento	Comune di Badesi			
Enti pubblici coinvolti	Comune di Badesi			
Eventuali soggetti del III settore coinvolti	Associazioni di volontariato			
Azioni/attività/finalità (Descrizione sintetica del servizio)	Prevenire e/o rimuovere vecchie e nuove povertà,			
Destinatari	Tipologia di destinatari	Numero utenti		
	Famiglie e/o singoli, con problemi di natura sociale ed economica	19		
Durata dell'intervento	Varia in base all'intervento programmato			
Sede	Servizio sociale del comune			
Tipologia di gestione	diretta			
Personale	Operatore sociale del comune			
Indicatori di risultato	Progetti personalizzati			
Quadro economico-finanziario. Ripartizione annua (anni 2007-2009)	Finanziamenti RAS	Bilancio Comunale	Quota utenza	Totale
	€. 15.000,00	€. 3.000,00		€. 18.000,00

<b>Denominazione dell'intervento</b>	ASSISTENZA SCOLASTICA DISABILI			
<b>Ambito territoriale d'intervento</b>	Comune di Badesi			
<b>Enti pubblici coinvolti</b>	Comune di Badesi			

Eventuali soggetti del III settore coinvolti				
Azioni/attività/finalità (Descrizione sintetica del servizio)	Favorire l'acquisizione di una minima autonomia, potenziamento relazioni di socializzazione			
Destinatari	Tipologia di destinatari		Numero utenti	
	portatore di handicap i		Uno	
Durata dell'intervento	Anno scolastico			
Sede	Scuola dell'infanzia			
Tipologia di gestione	Appalto			
Personale	Assistente scolastico			
Indicatori di risultato				
Quadro economico-finanziario. Ripartizione annua (anni 2007-2009)	Finanziamenti RAS	Bilancio Comunale	Quota utenza	Totale
	€. 16.000,00			€. 16.000,00

**PROSPETTO ECONOMICO-FINANZIARIO TRIENNIO 2007-2009. RIPARTIZIONE ANNUA DELLE RISORSE  
COMUNE DI BADESI**

<b>Servizio</b>	<b>Finanziamenti RAS</b>	<b>Bilancio Comunale</b>	<b>Quote utenza</b>	<b>Totale</b>
Attività ludico-ricreativa estiva minori	€ 27.250,00	€ 3.000,00	€ 4.250,00	€ 34.500,00
Ludoteca	€ 12.000,00	€ 3.000,00		€ 15.000,00
Altri interventi a favore dei minori	€ 52.000,00	€ 6.000,00	€ 3.400,00	€ 61.400,00
Assistenza scolastica disabili	€ 16.000,00			€ 16.000,00
Piani personalizzati di sostegno L.162/98	€ 81.040,00			€ 81.040,00
Assistenza domiciliare agli anziani	€ 70.000,00		€ 14.000,00	€ 84.000,00
Soggiorni per anziani	€ 5.000,00		€ 21.000,00	€ 26.000,00
Sussidi economici malati psichici	€ 4.934,35			€ 4.934,35
Assistenza economica indigenti	€ 15.000,00	€ 3.000,00		€ 18.000,00
Provvidenze a favore dei nefropatici	€ 8.889,88			€ 8.889,88
Provvidenze a favore dei talassemici, emofilici, emolinfopatici maligni	€ 12.400,00			€ 12.400,00
<b>TOTALE</b>	<b>€ 304.514,23</b>	<b>€ 15.000,00</b>	<b>€ 42.650,00</b>	<b>€ 362.164,23</b>



**COMUNE DI BERCHIDDA**  
**Assessorato ai Servizi Sociali**

**PROGRAMMA DEGLI INTERVENTI SOCIO ASSISTENZIALI**  
**ANNI 2007-2009**

Alla luce delle esigenze, manifestatesi sul territorio ed in considerazione dei fondi assegnati al Comune di Berchidda, l'Ufficio Servizi Sociali predispone il seguente programma di servizi e interventi da attuarsi nell'anno 2007.

L'insieme d'interventi e servizi, tendenti ad elevare la qualità della vita comunitaria, saranno mirati a coinvolgere l'utenza, e in particolare quella più esposta al rischio di emarginazione, quali *anziani* e *minori*.

L'obiettivo prioritario del programma è la prevenzione degli stati di bisogno al fine di dare risposte più efficaci a sostegno di una maggiore partecipazione della comunità alla vita sociale.

Gli obiettivi specifici del programma mirano a garantire all'utenza interventi adeguati alle esigenze individuali, creando una rete di servizi che supportino ed accompagnino i nostri concittadini nella difficile sperimentazione delle relative condizioni di disagio. L'Amministrazione Comunale, in armonia con il Piano Regionale e recependo i bisogni presenti nel territorio, intende predisporre gli interventi di seguito elencati.

**RISORSE PRESENTI NEL TERRITORIO**

In termini istituzionali e sociali le risorse, esistenti nel territorio Comunale, sono costituite da:

1. STRUTTURE SCOLASTICHE:

- Scuola Materna Privata;
- Scuola Materna Statale;
- Scuola Elementare Statale;
- Scuola Media Statale.

2. STRUTTURE CULTURALI:

- Biblioteca Comunale;
- Anfiteatro Comunale;
- Parco Giochi.

3. STRUTTURE SOCIO ASSISTENZIALI:

Struttura Residenziale "Casa di Riposo Maria Bambina", gestione parrocchiale.

4. ASSOCIAZIONI CULTURALI E DI VOLONTARIATO:

- ASVAB;
- Volontarie Vincenziane;
- Associazione Eredi Pietro Casu;
- ADVS Berchidda;
- Associazione Time in Jazz.

5. STRUTTURE SPORTIVE:

- Campi di calcio;
- Palestra Comunale.

6. SERVIZI SANITARI DELL'AZIENDA SANITARIA LOCALE N°2:

- Ambulatori con diverse figure mediche.

Denominazione dell'intervento	ASSISTENZA DOMICILIARE				
Ambito territoriale D'intervento	Comune di Berchidda				
Enti pubblici coinvolti	Comune di Berchidda				
Eventuali soggetti del III settore coinvolti					
Azioni/attività/finalità (Descrizione sintetica del servizio)	Gli interventi sono svolti a favorire la permanenza dell'individuo nel proprio nucleo familiare o nella residenza abituale, assicurare il soddisfacimento delle esigenze personali e domestiche e la salvaguardia dell'autonomia, adeguando gli orari e la tipologia degli interventi alle esigenze personali dell'utenza. Il servizio sarà svolto in modo tale che le persone beneficiarie si sentano soggetti attivi nel proprio contesto sociale, stimolando le risorse di ognuno.				
Destinatari	Tipologia di destinatari			Numero utenti	
	I destinatari del Servizio di Assistenza Domiciliare sono identificabili in soggetti anziani e nuclei familiari, che vivono condizioni di parziale autosufficienza e di non autosufficienza, nonché tutti quei casi di disagio mentale e disabilità, che non hanno un sostegno parentale o che comunque risultano essere svantaggiati nelle condizioni generali di vita.			20 anziani	
Durata dell'intervento	12 mesi				
Sede	Coordinamento: Servizi Sociali del Comune di Berchidda, Piazza del Popolo n°5				
Tipologia di gestione	Affidamento in appalto (per tre anni)				
Personale	2 operatori con qualifica di assistenti domiciliari e 4 operatori generici				
Indicatori di risultato	Numero di progetti individualizzati – numero di ore di servizio svolte				
Quadro economico-finanziario. Ripartizione annua (anni 2007-2009)	Finanziamenti RAS		Bilancio Comunale	Quota utenza	Totale
	Residui	Competenza 2007			
			€ 55.000,00		€ 25.000,00

Denominazione dell'intervento	<b>SERVIZIO SOCIALE PROFESSIONALE</b>			
Ambito territoriale D'intervento	Comune di Berchidda			
Enti pubblici coinvolti	Comune di Berchidda			
Eventuali soggetti del III settore coinvolti				
Azioni/attività/finalità (Descrizione sintetica del servizio)	Il Servizio è affidato all'Operatrice Sociale, che cura i rapporti con Enti diversi, quali: l'Azienda Sanitaria Locale, il Consultorio, il Dipartimento di Salute Mentale, la Neuropsichiatria Infantile e la Medicina Scolastica, il Servizio per le			

	Tossicodipendenze, il Tribunale per i Minori, l'INPS e inoltre cura i rapporti di segretariato sociale con l'utenza e si occupa della Pubblica Istruzione.				
Destinatari	Tipologia di destinatari			Numero utenti	
Durata dell'intervento	12 mesi				
Sede	Coordinamento: Servizi Sociali del Comune di Berchidda, Piazza del Popolo n°5				
Tipologia di gestione	Personale in ruolo				
Personale	1 Operatore Sociale (Pedagogista)				
Indicatori di risultato					
Quadro economico-finanziario. Ripartizione annua (anni 2007-2009))	Finanziamenti RAS		Bilancio Comunale	Quota utenza	Totale
	Residui	Competenza 2007			
			€ 23.846,00	€ 5.962,00	

Denominazione dell'intervento	SOGGIORNO CLIMATICO TERZA ETÀ				
Ambito territoriale D'intervento	Comune di Berchidda				
Enti pubblici coinvolti	Comune di Berchidda				
Eventuali soggetti del III settore coinvolti					
Azioni/attività/finalità (Descrizione sintetica del servizio)	Con questo Servizio si viene incontro ad un'esigenza sociale al fine di garantire agli anziani occasioni di recupero fisico e psichico, nonché momenti di nuovi contatti e rapporti sociali per migliorare la qualità della vita.				
Destinatari	Tipologia di destinatari			Numero utenti	
	Persone che abbiano compiuto 55 anni, una significativa percentuale è costituita da coppie di coniugi e da gruppi di amici.			52	
Durata dell'intervento	10 giorni				
Sede	Coordinamento: Servizi Sociali del Comune di Berchidda, Piazza del Popolo n°5				
Tipologia di gestione	Affidamento in appalto				
Personale					
Indicatori di risultato					
Quadro economico-finanziario. Ripartizione annua (anni 2007-2009)	Finanziamenti RAS		Bilancio Comunale	Quota utenza	Totale
	Residui	Competenza 2007			
		2.325,00	€. 2.000,00		€. 28.000,00

Denominazione dell'intervento	ATTIVITA' MOTORIA TERZA ETA'				
Ambito territoriale D'intervento	Comune di Berchidda				
Enti pubblici coinvolti	Comune di Berchidda				
Eventuali soggetti del III settore coinvolti					
Azioni/attività/finalità (Descrizione sintetica del servizio)	Questo progetto ha lo scopo di riunire le signore della terza età per trascorrere tre ore settimanali in palestra: si tratta di ginnastica dolce e riabilitativa.				
Destinatari	Tipologia di destinatari			Numero utenti	
	signore di età compresa tra i 55 e 75 anni			40	
Durata dell'intervento	12 mesi				
Sede	Coordinamento: Servizi Sociali del Comune di Berchidda, Piazza del Popolo n°5				
Tipologia di gestione	Affidamento in appalto				
Personale	1 Operatore qualificato ISEF				
Quadro economico-finanziario. Ripartizione annua (anni 2007-2009)	Finanziamenti RAS		Bilancio Comunale	Quota utenza	Totale
	Residui	Competenza 2007			
			€ 3.000,00		€ 1.500,00

Denominazione dell'intervento	TELEASSISTENZA			
Ambito territoriale D'intervento	Comune di Berchidda			
Enti pubblici coinvolti	Comune di Berchidda			
Eventuali soggetti del III settore coinvolti				
Azioni/attività/finalità (Descrizione sintetica del servizio)	Il servizio di teleassistenza è rivolto alle persone anziane, a coloro che vivono da soli, a chi ha problemi di salute, ai portatori di handicap. Nell'abitazione dell'utente viene collegato al telefono un apparecchio dotato di un dispositivo "viva voce" completo di un piccolo radiocomando.			
Destinatari	Tipologia di destinatari		Numero utenti	
	Anziani e portatori di handicap		40	
Durata dell'intervento	12 giorni			
Sede	Coordinamento: Servizi Sociali del Comune di Berchidda, Piazza del Popolo n°5			
Tipologia di gestione	Affidamento in appalto			
Personale				
Indicatori di risultato				
Quadro economico-	Finanziamenti RAS	Bilancio	Quota utenza	Totale

finanziario. Ripartizione annua (anni 2007-2009))	Residui	Competenza 2007	Comunale		
	€. 10.000,00				€. 10.000,00

Denominazione dell'intervento	AFFIDAMENTO FAMILIARE MINORI					
Ambito territoriale D'intervento	Comune di Berchidda					
Enti pubblici coinvolti	Comune di Berchidda					
Eventuali soggetti del III settore coinvolti						
Azioni/attività/finalità (Descrizione sintetica del servizio)	l'affidamento rappresenta uno strumento di sostegno al minore e alla famiglia, l'obiettivo prioritario di questo Ufficio è quello di porre in essere tutti gli interventi di sostegno al minore e alla famiglia affidataria, programmando un lavoro di rete con i servizi sanitari specialistici, competenti per territorio, e promuovendo l'accordo con la famiglia affidataria stessa rispetto alle risorse necessarie al superamento delle difficoltà esistenti.					
Destinatari	Tipologia di destinatari			Numero utenti		
	Minori			2		
Durata dell'intervento	12 mesi					
Sede	Coordinamento: Servizi Sociali del Comune di Berchidda, Piazza del Popolo n°5					
Tipologia di gestione	diretta					
Personale						
Indicatori di risultato						
Quadro economico-finanziario. Ripartizione annua (anni 2007-2009))	Finanziamenti RAS		Bilancio Comunale	Quota utenza	Totale	
	Residui	Competenza 2007				
			€.	12.000,00		€.

Denominazione dell'intervento	<b>ATTIVITA' MOTORIA DISABILI</b>				
Ambito territoriale D'intervento	Comune di Berchidda				
Enti pubblici coinvolti	Comune di Berchidda				
Eventuali soggetti del III settore coinvolti	Il presente corso si svolgerà , come per gli anni scorsi, presso la palestra comunale. È un momento di incontro e di socializzazione per il gruppo dei disabili.				
Azioni/attività/finalità (Descrizione sintetica del servizio)					

Destinatari	Tipologia di destinatari		Numero utenti		
	Portatori di handicap		8		
Durata dell'intervento	12 mesi				
Sede	Coordinamento: Servizi Sociali del Comune di Berchidda, Piazza del Popolo n°5				
Tipologia di gestione	Affidamento in appalto				
Personale	1 Operatore qualificato ISEF				
Indicatori di risultato					
Quadro economico-finanziario. Ripartizione annua (anni 2007-2009)	Finanziamenti RAS		Bilancio Comunale	Quota utenza	Totale
	Residui	Competenza 2007			
			€. 3.500,00		€. 400,00

Denominazione dell'intervento	SOGGIORNO ESTIVO MINORI E PORTATORI DI HANDICAP				
Ambito territoriale D'intervento	Comune di Berchidda				
Enti pubblici coinvolti	Comune di Berchidda				
Eventuali soggetti del III settore coinvolti					
Azioni/attività/finalità (Descrizione sintetica del servizio)	Questo è un servizio educativo-assistenziale di prevenzione e promozione, all'aria aperta finalizzato al raggiungimento di un maggior benessere fisico e sociale del minore. L'intervento costituisce per i bambini un'occasione di gioco e socializzazione, oltre che di godimento dei benefici del mare.				
Destinatari	Tipologia di destinatari		Numero utenti		
	Minori dai 6 ai 17 anni		60		
Durata dell'intervento	10 giorni				
Sede	Coordinamento: Servizi Sociali del Comune di Berchidda, Piazza del Popolo n°5				
Tipologia di gestione	Affidamento in appalto				
Personale	Cooperativa specializzata operante nel settore				
Indicatori di risultato					
Quadro economico-finanziario. Ripartizione annua (anni 2007-2009))	Finanziamenti RAS		Bilancio Comunale	Quota utenza	Totale
	Residui	Competenza 2007			
			€. 8.000,00		€. 5.000,00

Denominazione dell'intervento	<b>CORSO DI MUSICOTERAPIA PER DISABILI</b>			
Ambito territoriale D'intervento	Comune di Berchidda			

Enti pubblici coinvolti	Comune di Berchidda				
Eventuali soggetti del III settore coinvolti					
Azioni/attività/finalità (Descrizione sintetica del servizio)	Questo corso ha come principale obiettivo quello di attivare la motivazione dei soggetti in situazione di handicap verso l'uso del linguaggio del corpo e verso l'espressione della propria realtà interna ed esterna nei termini del linguaggio musicale. E un servizio importante nonché un momento di aggregazione sociale per il piccolo gruppo.				
Destinatari	Tipologia di destinatari		Numero utenti		
	Ragazzi disabili		8		
Durata dell'intervento	12 mesi				
Sede	Coordinamento: Servizi Sociali del Comune di Berchidda, Piazza del Popolo n°5				
Tipologia di gestione	diretta				
Personale	2 insegnanti di musica				
Indicatori di risultato					
Quadro economico-finanziario. Ripartizione annua (anni 2007-2009)	Finanziamenti RAS		Bilancio Comunale	Quota utenza	Totale
	Residui	Competenza 2007			
			€. 4.000,00		

Denominazione dell'intervento	CORSO DI CERAMICA PER DISABILI			
Ambito territoriale D'intervento	Comune di Berchidda			
Enti pubblici coinvolti	Comune di Berchidda			
Eventuali soggetti del III settore coinvolti				
Azioni/attività/finalità (Descrizione sintetica del servizio)	La creazione del laboratorio di ceramica è molto importante perché favorisce lo sviluppo della manualità, la creatività e la socializzazione.			
Destinatari	Tipologia di destinatari		Numero utenti	
	Ragazzi disabili		8	
Durata dell'intervento	12 mesi			
Sede	Coordinamento: Servizi Sociali del Comune di Berchidda, Piazza del Popolo n°5			
Tipologia di gestione	diretta			
Personale	1 Operatore qualificato			
Indicatori di risultato				
Quadro economico-	Finanziamenti RAS	Bilancio	Quota utenza	Totale

finanziario. Ripartizione annua (anni 2007-2009)	Residui	Competenza 2007	Comunale		
		€. 6.000,00			€. 6.000,00

Denominazione dell'intervento	LUDOTECA				
Ambito territoriale D'intervento	Comune di Berchidda				
Enti pubblici coinvolti	Comune di Berchidda				
Eventuali soggetti del III settore coinvolti					
Azioni/attività/finalità (Descrizione sintetica del servizio)	Il servizio ludotecario è rivolto ad una fascia di età compresa tra i tre e i dodici anni. È definito come laboratorio con spazi di incontro e socializzazione che favoriscono le attività espressive e l'utilizzo costruttivo del tempo libero dei bambini. L'obiettivo è quello di offrire ai minori la possibilità di fare nuove esperienze di gioco, di esprimere liberamente la loro fantasia creativa con l'aiuto dell'operatore.				
Destinatari	Tipologia di destinatari		Numero utenti		
	Minori		40/50		
Durata dell'intervento	12 mesi				
Sede	Coordinamento: Servizi Sociali del Comune di Berchidda, Piazza del Popolo n°5				
Tipologia di gestione	Affidamento in appalto				
Personale	2 ludotecari				
Indicatori di risultato					
Quadro economico-finanziario. Ripartizione annua (anni 2007-2009))	Finanziamenti RAS		Bilancio Comunale	Quota utenza	Totale
	Residui	Competenza 2007			
	€.	10.000,00			€.

Denominazione dell'intervento	SERVIZIO INFORMAGIOVANI				
Ambito territoriale D'intervento	Comune di Berchidda				
Enti pubblici coinvolti	Comune di Berchidda				
Eventuali soggetti del III settore coinvolti					
Azioni/attività/finalità (Descrizione sintetica del servizio)	L'obiettivo generale del progetto è quello di rispondere alle presenti richieste dei cittadini ed in particolare dei giovani, partendo dal punto di riferimento qualificato in grado di offrire un servizio rigorosamente scientifico sulle aree di interesse giovanile, di				

	promuovere lo sviluppo socio-economico del territorio, in cui il progetto si sviluppa, di garantire la fruibilità dei servizi pubblici e privati ad ogni livello, di migliorare i rapporti fra il cittadino e le istituzioni.				
Destinatari	Tipologia di destinatari		Numero utenti		
	Giovani e adulti		40/50		
Durata dell'intervento	12 mesi				
Sede	Coordinamento: Servizi Sociali del Comune di Berchidda, Piazza del Popolo n°5				
Tipologia di gestione	Affidamento in appalto				
Personale	1 Operatore qualificato				
Indicatori di risultato					
Quadro economico-finanziario. Ripartizione annua (anni 2007-2009))	Finanziamenti RAS		Bilancio Comunale	Quota utenza	Totale
	Residui	Competenza 2007			
			€ 6.000,00		

Denominazione dell'intervento	ASSISTENZA ECONOMICA				
Ambito territoriale D'intervento	Comune di Berchidda				
Enti pubblici coinvolti	Comune di Berchidda				
Eventuali soggetti del III settore coinvolti					
Azioni/attività/finalità (Descrizione sintetica del servizio)	Primo obiettivo del presente Servizio è l'impegno prioritario a favore delle fasce di povertà più intensa per evitare che i diritti minimi della persona siano lesi. Il suddetto Servizio deve tendere al superamento delle condizioni di bisogno individuale ed evitare il deterioramento di situazioni sia a livello individuale che familiare.				
Destinatari	Tipologia di destinatari		Numero utenti		
	Cittadini bisognosi		15/20		
Durata dell'intervento	12 mesi				
Sede	Coordinamento: Servizi Sociali del Comune di Berchidda, Piazza del Popolo n°5				
Tipologia di gestione	diretta				
Personale					
Indicatori di risultato					
Quadro economico-finanziario. Ripartizione annua (anni 2007-2009)	Finanziamenti RAS		Bilancio Comunale	Quota utenza	Totale
	Residui	Competenza 2007			
			€ 5.911,78		

Denominazione dell'intervento	SERVIZIO CIVICO				
Ambito territoriale D'intervento	Comune di Berchidda				
Enti pubblici coinvolti	Comune di Berchidda				
Eventuali soggetti del III settore coinvolti					
Azioni/attività/finalità (Descrizione sintetica del servizio)	Nell'ambito degli interventi di carattere economico a favore di singoli e famiglie in stato di difficoltà si vuole attivare la disciplina dei contributi economici dietro prestazione di servizio civico; che consiste nell'inserimento in attività di pubblica utilità di soggetti privi di occupazione				
Destinatari	Tipologia di destinatari		Numero utenti		
	Cittadini bisognosi		15		
Durata dell'intervento	12 mesi				
Sede	Coordinamento: Servizi Sociali del Comune di Berchidda, Piazza del Popolo n°5				
Tipologia di gestione	diretta				
Personale					
Indicatori di risultato					
Quadro economico-finanziario. Ripartizione annua (anni 2007-2009)	Finanziamenti RAS		Bilancio Comunale	Quota utenza	Totale
	Residui	Competenza 2007			
			€ 5.000,00		

Denominazione dell'intervento	RETTE RICOVERO COMUNITA' TERZI	
Ambito territoriale D'intervento	Comune di Berchidda	
Enti pubblici coinvolti	Comune di Berchidda	
Eventuali soggetti del III settore coinvolti		
Azioni/attività/finalità (Descrizione sintetica del servizio)	Il contributo è necessario per integrare le rette agli anziani,ospiti della Casa di Riposo, che versano in precarie condizioni economiche.	
Destinatari	Tipologia di destinatari	Numero utenti
	Cittadini bisognosi	20
Durata dell'intervento	12 mesi	
Sede	Coordinamento: Servizi Sociali del Comune di Berchidda, Piazza del Popolo n°5	
Tipologia di gestione	diretta	
Personale		

Indicatori di risultato						
Quadro economico-finanziario (anno 2007)	Finanziamenti RAS		Bilancio Comunale	Quota utenza	Totale	
	Residui	Competenza 2007				
		€.	15.000,00			€.

Denominazione dell'intervento	PIANI PERSONALIZZATI DI SOSTEGNO L.162/98				
Ambito territoriale D'intervento	Comune di Berchidda				
Enti pubblici coinvolti	Comune di Berchidda				
Eventuali soggetti del III settore coinvolti					
Azioni/attività/finalità (Descrizione sintetica del servizio)					
Destinatari	Tipologia di destinatari			Numero utenti	
	Soggetti affetti da handicap grave			24	
Durata dell'intervento	12 mesi				
Sede	Coordinamento: Servizi Sociali del Comune di Berchidda, Piazza del Popolo n°5				
Tipologia di gestione	diretta				
Personale	Educatori e Assistenti domiciliari				
Indicatori di risultato					
Quadro economico-finanziario. Ripartizione annua (anni 2007-2009))	Finanziamenti RAS		Bilancio Comunale	Quota utenza	Totale
	Residui	Competenza 2007			
			€ 103.530,00		

Denominazione dell'intervento	SUSSIDI ECONOMICI PER MALATI PSICHICI L. 20/97	
Ambito territoriale D'intervento	Comune di Berchidda	
Enti pubblici coinvolti	Comune di Berchidda	
Eventuali soggetti del III settore coinvolti		
Azioni/attività/finalità (Descrizione sintetica del servizio)		
Destinatari	Tipologia di destinatari	Numero utenti
	Soggetti affetti da grave disturbo psichico	3
Durata dell'intervento	12 mesi	
Sede	Coordinamento: Servizi Sociali del Comune di Berchidda, Piazza del Popolo n°5	

Tipologia di gestione	diretta			
Personale				
Indicatori di risultato				
Quadro economico-finanziario. Ripartizione annua (anni 2007-2009))	Finanziamenti RAS		Bilancio Comunale	Quota utenza
	Residui	Competenza 2007		
		€. 12.500,00		
				€. 12.500,00

denominazione dell'intervento	<b>PROVVIDENZE A FAVORE DI TALASSEMICI, EMOFILICI, EMOLINFOPATICI MALIGNI</b>			
Ambito territoriale D'intervento	Comune di Berchidda			
Enti pubblici coinvolti	Comune di Berchidda			
Eventuali soggetti del III settore coinvolti				
Azioni/attività/finalità (Descrizione sintetica del servizio)				
Destinatari	Tipologia di destinatari			Numero utenti
	Soggetti affetti da talassemia emofilia e emolinfopatici maligni			4
Durata dell'intervento	12 mesi			
Sede	Coordinamento: Servizi Sociali del Comune di Berchidda, Piazza del Popolo n°5			
Tipologia di gestione	diretta			
Personale				
Indicatori di risultato				
Quadro economico-finanziario. Ripartizione annua (anni 2007-2009))	Finanziamenti RAS		Bilancio Comunale	Quota utenza
	Residui	Competenza 2007		
		€. 11.200,00		
				€. 11.200,00
Denominazione dell'intervento	<b>PROVVIDENZE A FAVORE DI SOGGETTI AFFETTI DA NEOPLASIA MALIGNA</b>			
Ambito territoriale D'intervento	Comune di Berchidda			
Enti pubblici coinvolti	Comune di Berchidda			
Eventuali soggetti del III settore coinvolti				
Azioni/attività/finalità (Descrizione sintetica del servizio)				

Destinatari	Tipologia di destinatari		Numero utenti		
	Soggetti affetti da neoplasia maligna		18		
Durata dell'intervento	12 mesi				
Sede	Coordinamento: Servizi Sociali del Comune di Berchidda, Piazza del Popolo n°5				
Tipologia di gestione	diretta				
Personale					
Indicatori di risultato					
Quadro economico-finanziario. Ripartizione annua (anni 2007-2009))	Finanziamenti RAS		Bilancio Comunale	Quota utenza	Totale
	Residui	Competenza 2007			
			€. 12.678,90		

**PROSPETTO ECONOMICO-FINANZIARIO TRIENNIO 2007-2009. RIPARTIZIONE ANNUA DELLE RISORSE  
COMUNE DI BERCHIDDA**

Servizio	Finanziamenti RAS		Bilancio Comunale	Quote utenza	Totale
	Residui anni precedenti	competenza 2007			
Servizio sociale professionale autosufficienti		€. 23.846,00	€. 5.962,00		€. 29.808,00
		€.55.000,00		€. 25.000,00	€. 80.000,00
Soggiorni climatico terza età	€. 2.325,00	€. 2.000,00		€. 28.000,00	€. 32.325,00
Attività motoria terza età		€. 3.000,00		€. 1.500,00	€. 4.500,00
Teleassistenza	€. 10.000,00				€. 10.000,00
Affidamento familiare		€. 12.000,00			€. 12.000,00
Attività motoria disabili		€. 3.500,00		€. 400,00	€. 3.900,00
handicap		€. 8.000,00		€. 5.000,00	€. 13.000,00
Corso di musicoterapia per disabili		€. 4.000,00			€. 4.000,00
Corso di ceramica per disabili		€. 6.000,00			€. 6.000,00
Ludoteca	€. 10.000,00				€. 10.000,00
Servizio Informagiovani		€. 6.000,00			€. 6.000,00
Assistenza economica		€. 5.911,78			€. 5.911,78
Servizio civico		€. 5.000,00			€. 5.000,00
Rette ricovero comunità terzi		€. 15.000,00			€. 15.000,00
Piani personalizzati di sostegno L.162/98		€. 103.530,00			€. 103.530,00
Sussidi economici per malati psichici L.20/97		€. 12.500,00			€. 12.500,00
Provvidenze a favore di talassemici, emofilici, emolinfopatici maligni		€. 11.200,00			€. 11.200,00
neoplasia maligna		€. 12.678,90			€. 12.678,90
<b>TOTALE</b>	<b>€. 22.325,00</b>	<b>€. 289.166,68</b>	<b>€. 5.962,00</b>	<b>€. 59.900,00</b>	<b>€. 377.353,68</b>

# **COMUNE DI BORTIGIADAS**

**PROVINCIA DI OLBIA - TRMPIO**

## **Servizio Sociale**

### **PREMESSA**

Il Comune di Bortigiadas predispone il programma d'intervento socio assistenziale per il triennio 2007-09 seguendo le disposizioni di cui L.R. n.23 del 23.15.2005. Gli interventi socio-assistenziali programmati per il triennio sono connessi a quelli previsti e realizzati nel triennio precedente, onde garantire l'indispensabile continuità nella loro erogazione. Essi scaturiscono dall'analisi approfondita delle caratteristiche del territorio nella convinzione che i servizi sociali per essere efficaci debbano operare sull'uomo tenendo presente il contesto socio - culturale in cui vive, le risorse umane e materiali a disposizione e la tipologia delle istituzioni operanti nel territorio. Obiettivi specifici che si intendono perseguire attraverso l'organizzazione degli interventi e dei servizi socio assistenziali sono i seguenti:

- prevenire e concorrere a rimuovere le cause di ordine economico, sociale e psicologico che possono provocare situazioni di bisogno e di emarginazione nella vita sociale e produttiva;
- promuovere e sostenere tutte le iniziative destinate alla tutela ed all'integrazione nella comunità di appartenenza dei soggetti non autosufficienti, limitando l'istituzionalizzazione ai soli casi di assoluta impossibilità a provvedere altrimenti;
- assicurare ed incentivare servizi ed interventi che garantiscano ai cittadini il mantenimento, l'inserimento o il reinserimento nella vita familiare, sociale, scolastica e lavorativa;
- favorire, in accordo con gli organismi, competenti, l'integrazione dei servizi socio-assistenziali con i servizi sanitari, educativi, culturali e scolastici, nonché con tutti gli altri servizi che operano nel territorio, al fine di assicurare una risposta organica e complessiva ai bisogni della popolazione;
- promuovere ed assicurare un ordinato sviluppo sociale, stimolando e sostenendo le iniziative favorevoli che nascono all'interno delle stesse comunità territoriali.

### **TIPOLOGIA DELL'UTENZA SERVITA**

- a) Generalità dell'utenza: Interventi di sostegno e segretariato sociale, attuati dall'Operatore sociale del Comune, mediante visite domiciliari, colloqui, interventi di aiuto-stimolo della sfera relazionale
- b) Anziani: Servizio di assistenza domiciliare, Comunità Alloggio della cui ospitalità beneficiano n. 16 anziani;
- c) Minori, adolescenti e giovani: Servizio Educativo Territoriale: Obbiettivi fondamentali sono la salvaguardia del diritto dei minori alla tutela della salute psicofisica, all'educazione, alla socializzazione e la prevenzione primaria e secondaria di situazioni di devianza e disagio minorile.
- d) Persone e nuclei familiari in difficoltà: Sussidi in favore di singoli o nuclei familiari in difficoltà; in tutti i casi al sostegno economico è da affiancarsi al sostegno sociale mirato in particolare a favorire la formulazione di una risposta autonoma alla situazione di disagio.
- e) Soggetti deboli: I sofferenti mentali seguiti dal C.S.M. e dal servizio sociale sono circa 10, per i portatori di handicap (n. 2 casi) è attivo il servizio di assistenza domiciliare. I casi di tossicodipendenze sono seguiti mediante colloqui e sostegno agli interessati e alle famiglie.

SERVIZI PROGRAMMATI E GESTITI IN FORMA UNITARIA DAL COMUNE DI BORTIGIADAS (CON L'EVENTUALE ASSISTENZA SANITARIA DELLA A.S.L. PER ALCUNI DI ESSI)

### SERVIZI PER TUTTA L'UTENZA:

Denominazione dell'intervento	Servizio Sociale Professionale – Segretariato Sociale			
Ambito territoriale d'intervento	Comune di Bortigiadas			
Enti pubblici coinvolti	Comune di Bortigiadas			
Eventuali soggetti del III settore coinvolti				
Azioni/attività/finalità (Descrizione sintetica del servizio)	Informazione all'utenza in ordine ai servizi ed alle prestazioni erogate, lettura e decodificazione della domanda, presa in carico del singolo, del nucleo familiare, e/o gruppo sociale, attivazione dei servizi e delle risorse in rete, accompagnamento e aiuto nel processo di emancipazione ed autonomizzazione. Studio delle esigenze e delle risorse del territorio, programmazione, promozione e supervisione degli interventi socio – assistenziali, organizzazione modalità di erogazione delle attività educative individuali e di gruppo di tipo culturale, ricreativo, sportivo e di animazione.			
Destinatari	Tipologia di destinatari		Numero utenti	
	Tutta l'utenza che afferisce ai servizi sociali comunali		Circa n. 100 utenti	
Durata dell'intervento	12 mesi (dal 01.01.2007 al 31.12.2007)			
Sede	Servizio Sociale Comunale Via Dante n. 13, Bortigiadas			
Tipologia di gestione	DIRETTA			
Personale	Operatore Sociale Comune			
Indicatori di risultato	Universalità di accesso ai servizi e possibilità di ascolto			
Quadro economico-finanziario. Ripartizione annua (anni 2007-2009))	Finanziamenti RAS	Bilancio Comunale	Quota utenza	Totale
	€ 24.097,21	€ 4.685,72	/	€ 28.782,93

### SERVIZI PER ANZIANI:

Denominazione dell'intervento	Servizio di Assistenza Domiciliare			
Ambito territoriale d'intervento	Comune di Bortigadas			
Enti pubblici coinvolti	Comune di Bortigadas			
Eventuali soggetti del III settore coinvolti				
Azioni/attività/finalità (Descrizione sintetica del servizio)	L'intervento si rivolge a cittadini e/o a nuclei familiari che vedono ridotta, anche temporaneamente, per particolari contingenze o per non completa autonomia, la possibilità di provvedere in modo autonomo al soddisfacimento delle esigenze personali sia in termini di cura dell'igiene personale e dell'ambiente domestico sia in termini di qualità e quantità di vita di relazione e siano esposti ai rischi di emarginazione e alla possibilità di un eventuale ricovero in istituto. Lo scopo è quello di promuovere un miglioramento delle condizioni generali di vita e dell'ambiente consentendo il recupero e/o il mantenimento dei massimi livelli di autosufficienza della persona o del nucleo familiare favorendo la permanenza nel proprio ambiente.			
Destinatari	Tipologia di destinatari		Numero utenti	
	Anziani, Nuclei Familiari Multiproblematici, Disabili fisici e psichici		n. 10 utenti di cui n. 2 disabili fisici, n.1 disabile mentale, n. 7 anziani	
Durata dell'intervento	12 mesi dal 01.01.2007 al 31.12.2007			
Sede	Coordinamento: Servizio Sociale Comunale Via Dante n. 13, Bortigadas			
Tipologia di gestione	Affidamento in appalto per anni 2 (dal 01.01.2006 al 31.12.2007)			
Personale	n. 2 assistenti domiciliari qualificati, n. 2 operatori generici, n. 1 educatore			
Indicatori di risultato	n. obiettivi programmazione individuale e generale raggiunti			
Quadro economico-finanziario. Ripartizione annua (anni 2007-2009))	Finanziamenti RAS	Bilancio Comunale	Quota utenza	Totale
	€ 38.251,50	/	€ 16.000,00	€ 54.251,50

Denominazione dell'intervento	<b>Comunità Alloggio Anziani (EX P.O. L.R.4/88)</b>		
Ambito territoriale d'intervento	Comune di Bortigadas		
Enti pubblici coinvolti	Comune di Bortigadas		
Eventuali soggetti del III settore coinvolti			
Azioni/attività/finalità (Descrizione sintetica del servizio)	Assistenza abitativa a favore di anziani impossibilitati a vivere presso il proprio domicilio, che versano in condizioni di isolamento e solitudine, e privi di parenti prossimi in grado di ospitarli per i quali non sono attuabili servizi alternativi (Ass.Domic.). IL Miglioramento della qualità di vita, il mantenimento delle abilità residue, ed il soddisfacimento dei bisogni socio – relazionali dell'anziano attraverso la partecipazione attiva alla vita di comunità sono gli obiettivi da attuarsi		
Destinatari	<b>Tipologia di destinatari</b>	<b>Numero utenti</b>	

	ultrasessantacinquenni autosufficienti e parzialmente autosufficienti	n. 16 utenti		
Durata dell'intervento	12 mesi (dal 01.01.2007 al 31.01.2007)			
Sede	Coordinamento: Servizio Sociale Comunale Via Dante n. 13, Bortigias			
Tipologia di gestione	Affidamento in appalto			
Personale	n. 4 operatori geriatrici, n. 2 operatori generici, n. 1 cuoco, n. 1 Responsabile educatore/animatore			
Indicatori di risultato	Mantenimento dell'autonomia personale, buoni livelli di integrazione nel tessuto socio relazionale, miglioramento complessivo della qualità di vita			
Quadro economico-finanziario. Ripartizione annua (anni 2007-2009))	Finanziamenti RAS	Bilancio Comunale	Quota utenza	Totale
	€ 81.706,75	/	€ 193.392,00	€ 275.098,75

## SERVIZI PER NUCLEI FAMILIARI E SOGGETTI IN DIFFICOLTA'

Denominazione dell'intervento	Assistenza Economica - Integrazione sociale			
Ambito territoriale d'intervento	Comune di Bortigadas			
Enti pubblici coinvolti	Comune di Bortigadas			
Eventuali soggetti del III settore coinvolti				
Azioni/attività/finalità (Descrizione sintetica del servizio)	Erogazione di prestazioni economiche con funzione di integrazione del reddito del nucleo familiare e/o del singolo in gravi difficoltà economiche, laddove sussista una situazione di disoccupazione causata in particolare da patologie fisiche o psichiche, e che non permetta di sopperire all'acquisto di beni di consumo di prima necessità e/o al pagamento delle imposte o dell'affitto; a causa di un evento straordinario in seguito al quale non si sia in grado di superare autonomamente lo stato di disagio. Tali interventi saranno affiancati da azioni di supporto al fine di evitare ogni forma negativa di passivo assistenzialismo con l'obiettivo di stimolare il cambiamento della persona e dell'ambiente sociale, favorendo in ogni caso situazioni che non siano emarginanti.			
Destinatari	Tipologia di destinatari		Numero utenti	
	Soggetti e/o famiglie e gruppi ad alto rischio di emarginazione socio – economica (nuclei monogenitoriali, portatori di handicap psico - fisici, ex tossicodipendenti, ex alcolisti, ex detenuti, immigrati con difficoltà di integrazione in ambito lavorativo, ecc.)		Circa n. 10 utenti	
Durata dell'intervento	12 mesi (dal 01.01.2007 al 31.12.2007)			
Sede	Coordinamento: Servizio Sociale Comunale Via Dante n. 13, Bortigadas			
Tipologia di gestione	Diretta			
Personale	Operatore Sociale Comunale			
Indicatori di risultato	Aumento numero soggetti che raggiungono una condizione di autonomia			
Quadro economico-finanziario. Ripartizione annua (anni 2007-2009))	Finanziamenti RAS	Bilancio Comunale	Quota utenza	Totale
	€ 5.000,00	/	/	€ 5.000,00

## SERVIZI PER SOFFERENTI MENTALI

Denominazione dell'intervento	Istituzionalizzazione utente struttura protetta (Ex P.O. L.R.20/97)			
Ambito territoriale d'intervento	Comune di Bortigiadas			
Enti pubblici coinvolti	Comune di Bortigiadas / A.S.L. n.2 C.S.M. Tempio Pausania			
Eventuali soggetti del III settore coinvolti				
Azioni/attività/finalità (Descrizione sintetica del servizio)	La scelta dell'inserimento in struttura protetta per n. 1 paziente per il quale si predispone tale intervento è dovuta alla gravità della patologia e alla reale impossibilità del nucleo familiare di assisterlo presso il proprio domicilio.			
Destinatari	Tipologia di destinatari	Numero utenti		
	Utente affetto da patologia psichiatrica	n. 1		
Durata dell'intervento	12 mesi (dal 01.01.2007 al 31.12.2007)			
Sede	R.S.A. (Fondazione San Giovanni Battista, Ilaghe)			
Tipologia di gestione	Convenzione tra il Comune di Bortigiadas e la R.S.A.			
Personale	Personale operante presso la R.S.A.			
Indicatori di risultato	Raggiungimento di un livello minimo di autonomia personale e relazionale			
Quadro economico-finanziario. Ripartizione annua (anni 2007-2009)	Finanziamenti RAS	Bilancio Comunale	Quota utenza	Totale
	€ 8.716,00	€ 5.832,48	€ 6.197,52	€ 20.746,00

## SERVIZI PROGRAMMATI E GESTITI IN FORMA ASSOCIATA ANNUALITA' 2007

### SERVIZI PER MINORI, ADOLESCENTI E DIVERSAMENTE ABILI

Denominazione dell'intervento	PROGETTO: SISTEMA EDUCATIVO INTEGRATO DISTRETTUALE		
Ambito territoriale d'intervento	Comuni di Aglientu, Aggius, Badesi, Bortigiadas, Calangianus, Luras, Luogosanto, Trinità D'Agultu. Comune Capofila Tempio Pausania		
Enti pubblici coinvolti	Provincia di Olbia Tempio, ASL n.2 , Scuole elementari e medie presenti nel territorio, Ministero della Giustizi: Ufficio di Servizio Sociale Minorile		
Eventuali soggetti del III settore coinvolti	Consulta del Volontariato		
Azioni/attività/finalità (Descrizione sintetica del servizio)	Il S.E.I.D. erogherà interventi a favore di minori e nuclei familiari all'interno dei quali si verificheranno situazioni di disagio al fine di consentire il recupero di risorse latenti non espresse e prevenire ed evitare l'insorgere di ulteriori condizioni di malessere. Tali interventi dovranno essere prestati in modo particolare a favore dell'infanzia e dell'adolescenza per consentire l'acquisizione di abilità ed autonomia nell'ambito della propria vita familiare e sociale a quei cittadini che pur avendo compiuto il diciottesimo anno d'età si trovano in condizioni tali da non riuscire con le proprie risorse a svolgere un soddisfacente ed adeguato ruolo sociale		
Destinatari	Tipologia di destinatari	Numero utenti	
	Minori ed adolescenti, nuclei familiari multiproblematici, diversamente abili, sostegno alla genitorialità	n. 9 utenti	
Durata dell'intervento	12 mesi (dal 01.01.2007 al 31.12.2007)		
Sede	Coordinamento: Servizio Sociale Comunale Tempio Pausania, P.zza Gallura e Servizi Sociali Comuni aderenti		
Tipologia di gestione	Affidamento Appalto Gestione Cooperativa Sociale		
Personale			
Indicatori di risultato	Riduzione casi allontanamento dei minori dal nucleo familiare, diminuzione del numero di minori denunciati dall'autorità giudiziaria, prevenzione di fenomeni quali la devianza giovanile, il bullismo, la dispersione scolastica		
Quadro economico-finanziario. Ripartizione annua (anni 2007-2009))	Finanziamenti RAS	Quota Complessiva Enti Locali	Quota Comune di Bortigiadas
	€ 306.462,34	€ 76.625,58	€ 5.289,09

## SERVIZI PER LA GENERALITA' DELL'UTENZA

Denominazione dell'intervento	PROGETTO OBIETTIVO CENTRI POLIFUNZIONALI		
Ambito territoriale d'intervento	Comuni di Aglientu, Calangianus, Trinità D'Agultu. Comune Capofila Tempio Pausania		
Enti pubblici coinvolti	Comuni di Aglientu, Aggius, Badesi, Bortigiadas, Calangianus, Luras, Luogosanto, Trinità D'Agultu. Comune Capofila Tempio Pausania		
Eventuali soggetti del III settore coinvolti			
Azioni/attività/finalità (Descrizione sintetica del servizio)	I Centri Polifunzionali si denotano quali strutture sociali di tipo aperto ed hanno il contatto della polivalenza in quanto comprendono iniziative permanenti a carattere culturale, ricreativo e sportivo con finalità socializzanti e di aggregazione. Nelle strutture vengono erogati diversi servizi suddivisi per fasce d'età nell'osservanza delle fasi dello sviluppo psicofisico e cognitivo: Attività educative, ricreative, ludiche e culturali rivolte ai minori dai 5 ai 13 anni, Centro di pronto intervento, Ludoteca, Spazio Giovani, Attività rivolte ai cittadini anziani, Servizio di lavanderia		
Destinatari	Tipologia di destinatari	Numero utenti	
	Minori, Adolescenti, Giovani, Famiglie, Anziani	Da definire per il Comune di Bortigiadas	
Durata dell'intervento	12 mesi ( dal 01.01.2007 al 31.12.2007)		
Sede	Coordinamento: Servizio Sociale Comunale Tempio Pausania, P.zza Gallura e Servizi Sociali Comuni aderenti		
Tipologia di gestione	Affidamento Appalto Gestione Cooperativa Sociale		
Personale	Coordinatore, Animatore, Educatore, assistente domiciliare, Operatore generico		
Indicatori di risultato			
Quadro economico-finanziario. Ripartizione annua (anni 2007-2009))	Finanziamenti RAS	Quota Complessiva Enti Locali	Quota Comune di Bortigiadas
	€ 393.837,80	€ 98.459,45	€ 33,00 giornaliera per eventuale inserimento Centro di Pronto Intervento di n. 1 utente € 150,00 mensili per eventuale inserimento di n 1 utente nei servizi del Centro Polifunzionale

**PROSPETTO ECONOMICO-FINANZIARIO TRIENNIO 2007-2009. RIPARTIZIONE ANNUA DELLE RISORSE  
COMUNE DI BORTIGIADAS**

<b>Servizio</b>	<b>Finanziamenti RAS</b>	<b>Bilancio Comunale</b>	<b>Quote utenza</b>	<b>Totale</b>
Servizio sociale professionale, segretariato sociale	€ 24.097,21	€ 4.685,72		€ 28.782,93
Servizio assistenza domiciliare	€ 38.251,50		€ 16.000,00	€ 54.251,50
Assistenza economica	€ 5.000,00			€ 5.000,00
Comunità Alloggio Anziani	€ 81.706,75		€ 193.392,00	€ 275.098,75
Istituzionalizzazione utente struttura protetta	€ 8.716,00	€ 5.832,48	€ 6.197,52	€ 20.746,00
Servizio educativo integrato distrettuale				
Centri Polifunzionali				
Sostegno, assistenza educativa e formazione lavoro				
Sussidi economici malati psichici	€ 6.000,00			€ 6.000,00
Provvidenze a favore dei talassemici, emofilici, emolinfopatici maligni	€ 5.000,00			€ 5.000,00
Provvidenze a favore di soggetti affetti da neoplasia	€ 7.500,00			€ 7.500,00
<b>TOTALE</b>				<b>€ 402.379,18</b>



## **COMUNE DI BUDDUSO'**

Assessorato ai Servizi Sociali  
Provincia di Olbia-Tempio

### **PREMESSA**

Il Comune di Buddusò, in riferimento alla legge regionale n° 23/2005 e alle leggi di settore, relative alle provvidenze a favore di particolari categorie di persone, residenti in Sardegna, nonché al Piano Regionale dei Servizi Sociali e Sanitari, intende attivare il PLUS, in accordo con i Comuni, facenti capo al distretto sanitario della provincia di Olbia -Tempio, individuando quale Comune Capo Fila il Comune di Olbia, al fine di provvedere alla programmazione, organizzazione e gestione degli interventi sociali e sanitari volti a soddisfare i bisogni della popolazione nel suo complesso.

### **OBIETTIVI**

Gli obiettivi prioritari cui ci si ispira sono i seguenti:

- ❖ Realizzazione di piani d'intervento personalizzati e servizi alla persona in stretta collaborazione e a favore dei cittadini e delle loro famiglie.
- ❖ Attuare un'azione di prevenzione, soprattutto in campo minorile intervenendo sul nucleo familiare ed amicale. Bisogna ridurre al minimo le prestazioni esclusivamente riparatrici, e privilegiare quelle rivolte all'attività preventiva nei confronti dei "mali sociali" tipici del nostro ambiente (altissima dispersione scolastica e mortalità scolastica, alcolismo e disoccupazione).
- ❖ Attivare nuovi servizi capaci di intervenire attraverso un'azione programmatica sulle cause sociali e sulle devianze giovanili e della comunità in generale.
- ❖ Favorire il permanere dei soggetti in difficoltà nel proprio nucleo familiare e nel proprio ambiente sociale, limitando i ricoveri e gli inserimenti in istituti ai soli casi in cui non si possa provvedere altrimenti.
- ❖ Favorire e stimolare la partecipazione dei cittadini alla fase di programmazione, di gestione e di verifica degli interventi e dei servizi sociali e sanitari.
- ❖ Promuovere l'integrazione e l'unitarietà del servizio socio-assistenziale con gli altri servizi ed organismi presenti nel territorio comunale, sovracomunale e intercomunale (volontariato, associazionismo, cooperazione sociale, famiglia, gruppi amicali, istituzioni scolastiche, enti locali, servizi offerti dalla AUSL, integrazione fra servizi pubblici e privati).
- ❖ Favorire l'informazione al fine di attuare un aggiornamento costante dei cittadini in relazione alla situazione locale e generale con particolare riferimento alle risorse disponibili e alle procedure per accedervi; si attuerà tale fine con l'attività del servizio di segretariato sociale.
- ❖ Attuare gli interventi previsti dalle leggi: L.R. 15/92, come modificata dalla L.R. 20/97 sugli infermi di mente e minorati psichici; L.R. 27/83 e L.R. 6/92 a favore dei Talassemici, emofilici ed emolinfopatici; L.R. 11/85 e L.R. 43/93 a favore dei nefropatici, come modificate dalla L.R. n. 8/99.
- ❖ Creare momenti d'incontro per i giovani che siano formativi e di sostegno alla loro crescita.
- ❖ Attuare l'inserimento sociale e culturale dell'anziano nel contesto in cui vive attraverso la rimozione di cause materiali e sociali.
- ❖ Attuare l'inserimento sociale e lavorativo del portatore di handicap fisico o psichico per la promozione e diffusione di una nuova cultura dell'handicap volta al superamento della "separazione".

AREA RISORSE UMANE UFFICIO SERVIZI SOCIALI

- PEDAGOGISTA DI RUOLO, RESPONSABILE DEL SERVIZIO SOCIO-EDUCATIVO DELL'ENTE
- ASSISTENTE SOCIALE CON CONTRATTO DI COLLABORAZIONE COORDINATA E CONTINUATIVA

Denominazione dell'intervento	PEDAGOGISTA - RESPONSABILE DEL SERVIZIO SOCIO-EDUCATIVO			
Ambito territoriale d'intervento	Comune di Buddusò			
Enti pubblici coinvolti	Comune di Buddusò			
Eventuali soggetti del III settore coinvolti				
Azioni/attività/finalità (Descrizione sintetica del servizio)	La pedagogista di ruolo, con funzione di responsabile del servizio socio-educativo dell'ente, effettua, per quanto di competenza, il coordinamento dei servizi e la realizzazione degli stessi, attraverso la preparazione di tutti gli atti amministrativi necessari. A tale proposito è bene annoverare la predisposizione del Programma Socio Assistenziale, delle gare e/o licitazioni private, liquidazioni e rendiconti, piani d'intervento e di quanto utile ad una puntuale realizzazione degli interventi programmati dall'amministrazione.			
Destinatari	Tipologia di destinatari		Numero utenti	
	Tutti gli utenti che usufruiscono del servizio socio-educativo del comune.			
Durata dell'intervento	Tempo indeterminato			
Sede	Ufficio Servizi Sociali del Comune di Buddusò, P.zza Fumu, 3			
Tipologia di gestione	Mediante contratto a tempo indeterminato			
Personale	n. 1 pedagogista con incarico di responsabile del servizio socio-educativo.			
Indicatori di risultato				
Quadro economico-finanziario. Ripartizione annua (anni 2007-2009))	Finanziamenti RAS	Bilancio Comunale	Quota utenza	Totale
		33.552.95		33.552.95

Denominazione dell'intervento	PROGETTO ASSISTENTE SOCIALE: monitoraggio attività promosse dal servizio socio-educativo.	
Ambito territoriale d'intervento	Comune di Buddusò	
Enti pubblici coinvolti	Comune di Buddusò	
Eventuali soggetti del III settore coinvolti		
Azioni/attività/finalità (Descrizione sintetica del servizio)	Con tale progetto s'intende implementare la verifica e la valutazione, in termini di efficacia ed efficienza, di tutti gli interventi in atto all'interno del servizio socio-educativo dell'ente, al fine di migliorare la qualità delle prestazioni erogate e garantire risposte sempre più soddisfacenti ed adeguate.	
Destinatari	Tipologia di destinatari	Numero utenti
	Tutti gli utenti che usufruiscono del servizio socio-educativo del comune	

<b>Durata dell'intervento</b>	12 mesi			
<b>Sede</b>	Ufficio Servizi Sociali del Comune di Buddusò, P.zza Fumu, 3			
<b>Tipologia di gestione</b>	Mediante contratto di collaborazione coordinata e continuativa (Co.co.co)			
<b>Personale</b>	n. 1 collaboratore professionale con qualifica di assistente sociale.			
<b>Indicatori di risultato</b>	Numero progetti personalizzati verificati e grado di soddisfazione dell'utenza, in termini di miglioramento della qualità della vita.			
<b>Quadro economico-finanziario. Ripartizione annua (anni 2007-2009))</b>	<b>Finanziamenti RAS</b>	<b>Bilancio Comunale</b>	<b>Quota utenza</b>	<b>Totale</b>
	14.278,18			14.278,18

## AREA FAMIGLIA E GENITORIALITA'

- ASSISTENZA ECONOMICA E SERVIZIO CIVICO
- BANCA DEL TEMPO

Denominazione dell'intervento	ASSISTENZA ECONOMICA E SERVIZIO CIVICO			
Ambito territoriale d'intervento	Comune di Buddusò			
Enti pubblici coinvolti	Comune di Buddusò			
Eventuali soggetti del III settore coinvolti				
Azioni/attività/finalità (Descrizione sintetica del servizio)	Tale intervento tende al superamento delle condizioni di bisogno individuale o collettivo, nonché a contribuire ad evitare il deterioramento di situazioni personali o familiari. L'assistenza viene effettuata parallelamente alla ricerca di soluzioni alternative, atte a non creare forme di assistenzialismo o passività negli utenti. In particolare l'assegno civico, inteso come lavoro volontario, di natura saltuaria, che non instaura alcun vincolo di subordinazione, consente di valorizzare le capacità personali dell'utente.			
Destinatari	Tipologia di destinatari	Numero utenti		
	Individui e/o nuclei familiari in condizioni di disagio sociale ed economico.	20		
Durata dell'intervento	12 mesi			
Sede	Ufficio Servizi Sociali del Comune di Buddusò, P.zza Fumu, 3			
Tipologia di gestione	Diretta			
Personale	Operatori servizio sociale professionale: n. 1 pedagogista di ruolo, responsabile del servizio, n. 1 assistente sociale, con contratto Co.co.co.			
Indicatori di risultato	Numero di progetti personalizzati realizzati – temporaneità degli interventi.			
Quadro economico-finanziario. Ripartizione annua (anni 2007-2009)	Finanziamenti RAS	Bilancio Comunale	Quota utenza	Totale
	3.936,59			3.936,59

	<b>BANCA DEL TEMPO</b>			
<b>Ambito territoriale d'intervento</b>	Comune di Buddusò			
<b>Enti pubblici coinvolti</b>	GRUPPO PROMOTORE: Comune di Buddusò (Assessore ai Servizi Sociali, Operatori dell'Ufficio Servizi Sociali, Assessore alla Cultura, Assessore alla Pubblica Istruzione, Coordinatore Consiglio Comunale dei Ragazzi), Istituto Comprensivo (Preside), Istituto Tecnico (Vice Preside).			
<b>Eventuali soggetti del III settore coinvolti</b>	GRUPPO PROMOTORE: Parroco, Rappresentanti Associazioni di Volontariato (Caritas, Vicenziane), Rappresentante delle Famiglie, Rappresentante Circolo Pensionati.			

Azioni/attività/finalità (Descrizione sintetica del servizio)	La Banca del Tempo è un sistema in cui le persone scambiano reciprocamente attività, servizi e saperi. Chi aderisce specifica quali attività e/o servizi intende svolgere e apre un proprio conto corrente, come in una banca, dove però, al posto degli euro, si depositano ore. Chi ha offerto un servizio acquisirà un credito di ore e sarà in grado di spenderle ricevendo altri servizi. Nella B.d.T. però non è necessario restituire un servizio esattamente a colui che l'ha fornito: è un sistema aperto e non si contraggono debiti con qualcuno in particolare. Nella B.d.T. un'ora vale sempre un'ora, a prescindere dal servizio scambiato.			
Destinatari	Tipologia di destinatari		Numero utenti	
	Tutti coloro che intendono condividere i principi ispiratori e le finalità della B.d.T. e che vogliono concorrere alla realizzazione degli scopi previsti.			
Durata dell'intervento	12 mesi			
Sede	Comune di Buddusò, c/o Ufficio Informagiovani, P.zza Fumu, 3			
Tipologia di gestione	Indiretta, attraverso i volontari che aderiscono al progetto.			
Personale	Volontari aderenti al B.d.T.			
Indicatori di risultato	Numero di iscrizioni alla B.d.T., Numero di ore offerte e ricevute da ciascun volontario nell'arco dell'anno, livello di soddisfazione dei soci aderenti.			
Quadro economico-finanziario. Ripartizione annua (anni 2007-2009)	Finanziamenti RAS	Bilancio Comunale	Quota utenza	Totale
		6.000,00		6.000,00

## AREA ANZIANI

- SERVIZIO DI ASSISTENZA DOMICILIARE SPECIALISTICA

Denominazione dell'intervento	ASSISTENZA DOMICILIARE SPECIALISTICA			
Ambito territoriale d'intervento	Comune di Buddusò			
Enti pubblici coinvolti	Comune di Buddusò			
Eventuali soggetti del III settore coinvolti				
Azioni/attività/finalità (Descrizione sintetica del servizio)	Gli interventi sono volti a prevenire il possibile stato di disagio causato dall'emarginazione e dall'isolamento, parziale o totale, degli utenti. Si intendono, inoltre, garantire i livelli di autonomia ed autosufficienza dei beneficiari dell'intervento, consentendo la permanenza degli stessi presso il proprio domicilio ed evitando sia l'istituzionalizzazione, sia gli interventi passivizzanti.			
Destinatari	Tipologia di destinatari		Numero utenti	
	Soggetti anziani, diversamente abili e nuclei familiari in difficoltà, che vivono in condizioni di parziale autosufficienza e di non autosufficienza, che risultino svantaggiati e/o che non hanno un sostegno parentale.		- Anziani: n.40 - Minori diversamente abili: n. 1 - Nuclei familiari in difficoltà: n. 3	
Durata dell'intervento	12 mesi			
Sede	Coordinamento: Ufficio Servizi Sociali del Comune di Buddusò, P.zza Fumu, 3			
Tipologia di gestione	Affidamento in appalto a Cooperativa Sociale			
Personale	N. 1 psicologo coordinatore, N. 1 pedagogista, N. 7 operatori con qualifica di assistenti domiciliari ed ai servizi tutelari.			
Indicatori di risultato	Numero di progetti individualizzati realizzati – numero di ore di servizio svolte			
Quadro economico-finanziario. Ripartizione annua (anni 2007-2009))	Finanziamenti RAS	Bilancio Comunale	Quota utenza	Totale
	143.799,35		17.000,00	160.799,35

## AREA INFANZIA E ADOLESCENZA

- SERVIZIO LUDOTECA
- SERVIZIO ANIMAZIONE CENTRO DI AGGREGAZIONE SOCIALE
- CONSIGLIO COMUNALE DEI RAGAZZI
- CORSO DI NUOTO

Denominazione dell'intervento	LUDOTECA			
Ambito territoriale d'intervento	Comune di Buddusò			
Enti pubblici coinvolti	Comune di Buddusò			
Eventuali soggetti del III settore coinvolti				
Azioni/attività/finalità (Descrizione sintetica del servizio)	Il servizio, ubicato in struttura avente autorizzazione al funzionamento (determinazione del direttore del servizio n. 2152/V del 13/12/00), si propone di far raggiungere al minore, una piena socializzazione ed integrazione, utilizzando il gioco come mezzo per l'inserimento nella vita.			
Destinatari	Tipologia di destinatari	Numero utenti		
	Il servizio è rivolto ad un'utenza di età compresa tra i 3 ed i 12 anni, suddivisa in gruppi, per fasce di età.	45		
Durata dell'intervento	12 mesi			
Sede	Ludoteca del Comune di Buddusò.			
Tipologia di gestione	Affidamento in appalto a Cooperativa Sociale			
Personale	N. 1 ludotecario, N. 2 operatori di ludoteca, n. 1 ausiliario.			
Indicatori di risultato	Valutazione iniziale delle attitudini dei ragazzi, intermedia e finale dell'attività svolta. Valutazione della programmazione delle attività. Schede rilevamento percentuale di iscritti. Questionari gradimento. Relazioni periodiche sull'attività svolta. Verifiche periodiche in loco.			
Quadro economico-finanziario. Ripartizione annua (anni 2007-2009)	Finanziamenti RAS	Bilancio Comunale	Quota utenza	Totale
	15.658,30			15.658,30

Denominazione dell'intervento	<b>SERVIZIO ANIMAZIONE CENTRO AGGREGAZIONE SOCIALE</b>			
Ambito territoriale d'intervento	Comune di Buddusò			
Enti pubblici coinvolti	Comune di Buddusò			
Eventuali soggetti del III settore coinvolti				

Azioni/attività/finalità (Descrizione sintetica del servizio)	Il servizio di animazione C.A.S. nasce dall'esigenza di creare un intervento che veda i fruitori protagonisti principali e parte attiva, in quanto promotori di attività, per le quali si assumono le responsabilità delle scelte effettuate. L'intervento mira ad affrontare il problema del <i>disagio giovanile</i> soprattutto nei riguardi dei minori, che per vari motivi vivono una condizione di discriminazione. Il servizio prevede la realizzazione di minimo 2/3 laboratori, condivisi dai ragazzi, facilita gli scambi multigenerazionali e delle esperienze, la condivisione delle difficoltà e soddisfazioni.			
Destinatari	Tipologia di destinatari		Numero utenti	
	Minori di età compresa tra i 6 ed i 17 anni suddivisi in fasce d'età		30	
Durata dell'intervento	12 mesi			
Sede	Centro di Aggregazione Sociale (autorizzato dalla RAS al funzionamento con Determinazione direttore del servizio n. 2152/V del 13/12/2000)			
Tipologia di gestione	Affidamento in Appalto a Cooperativa Sociale			
Personale	n. 1 animatore + n. 1 educatore + n. 1 pedagogista/coordinatore + n. 2/3 professionisti per attività laboratoriali			
Indicatori di risultato	Valutazione iniziale delle attitudini dei ragazzi, intermedia e finale dell'attività svolta. Valutazione della programmazione delle attività. Schede rilevamento percentuale di iscritti. Questionari gradimento. Relazioni periodiche sull'attività svolta.			
Quadro economico-finanziario. Ripartizione annua (anni 2007-2009)	Finanziamenti RAS	Bilancio Comunale	Quota utenza	Totale
	24.000,00			24.000,00

Denominazione dell'intervento	CONSIGLIO COMUNALE DEI RAGAZZI	
Ambito territoriale d'intervento	Comune di Buddusò	
Enti pubblici coinvolti	Comune di Buddusò	
Eventuali soggetti del III settore coinvolti		
Azioni/attività/finalità (Descrizione sintetica del servizio)	Il C.C.R. è istituito per: - consentire ai ragazzi di esprimere, attraverso i loro rappresentanti liberamente eletti, i propri bisogni, desideri, potenzialità, punto di vista e sensibilità; - offrire opportunità concrete ai bambini e ai ragazzi di poter esercitare i propri diritti e doveri, di sviluppare in modo proficuo e autonomo la capacità critica, decisionale, di elaborazione di idee; - garantire alla città e agli amministratori un luogo privilegiato di ascolto e raccordo del punto di vista dei ragazzi sui problemi e sulle proposte di miglioramento della qualità della vita cittadina.	
Destinatari	Tipologia di destinatari	Numero utenti
	Possono essere eletti quali rappresentanti del C.C.R. gli studenti delle quarte e quinte classi delle scuole elementari e di tutte le classi delle scuole medie inferiori presenti nel territorio comunale.	N. 11 componenti del C.C.R. (maggioranza) N. 11 componenti del C.C.R. (minoranza) e tutti i minori interessati alle attività del C.C.R.
Durata dell'intervento	12 mesi	
Sede	Centro di Aggregazione Sociale di Buddusò	
Tipologia di gestione	Mediante convenzione con pedagoga per coordinamento	
Personale	N. 1 pedagoga coordinatore	

<b>Indicatori di risultato</b>	Frequenza dei minori alle sedute del C.C.R., verifica della programmazione delle attività, raggiungimento degli obiettivi prefissati in sede di C.C.R.			
<b>Quadro economico-finanziario. Ripartizione annua (anni 2007-2009)</b>	<b>Finanziamenti RAS</b>	<b>Bilancio Comunale</b>	<b>Quota utenza</b>	<b>Totale</b>
		12.000,00		12.000,00

Denominazione dell'intervento	CORSO DI NUOTO			
Ambito territoriale d'intervento	Comune di Buddusò			
Enti pubblici coinvolti	Comune di Buddusò, Istituto Comprensivo di Buddusò			
Eventuali soggetti del III settore coinvolti				
Azioni/attività/finalità (Descrizione sintetica del servizio)	Il progetto mira a creare le condizioni ideali per uno sviluppo armonico del corpo, finalizzato al raggiungimento di un efficace equilibrio psicofisico. Con tale corso s'intende stimolare la curiosità del minore verso nuove conoscenze ed esperienze; far acquisire maggiore consapevolezza di sé ed un atteggiamento positivo, di fiducia del proprio corpo; migliorare la socializzazione e la collaborazione fra compagni ed altre persone; far acquisire maggiore autocontrollo; educare alla competizione e al rispetto delle regole del gioco.			
Destinatari	Tipologia di destinatari		Numero utenti	
	Minori di età compresa tra i 3 e i 16 anni, suddivisi per fasce d'età.		60 minori c.a.	
Durata dell'intervento	10 mesi			
Sede	Buddusò, c/o Piscina di Via La Madonnina			
Tipologia di gestione	Indiretta, secondo le modalità concordate con la Scuola			
Personale	Istruttore di nuoto e insegnante della scuola.			
Indicatori di risultato	Numero di iscrizioni al corso di nuoto, costanza mostrata dai minori nel frequentare le lezioni.			
Quadro economico-finanziario. Ripartizione annua (anni 2007-2009)	Finanziamenti RAS	Bilancio Comunale	Quota utenza	Totale
		20.000.00		20.000.00

## AREA GIOVANI

- SERVIZIO INFORMAGIOVANI

Denominazione dell'intervento	INFORMAGIOVANI			
Ambito territoriale d'intervento	Comune di Buddusò			
Enti pubblici coinvolti	Comune di Buddusò			
Eventuali soggetti del III settore coinvolti				
Azioni/attività/finalità (Descrizione sintetica del servizio)	L'informagiovani è essenzialmente un servizio informativo, il cui obiettivo è rendere accessibili e fruibili le informazioni, relative alle opportunità occupative, formative, culturali, tempo libero, ecc., riscontrabili a livello locale, nazionale e internazionale, mediante l'ausilio di personale altamente qualificato. Il servizio si avvale di banche dati informatizzate e archivi cartacei, costantemente aggiornati, selezionati, completi ed affidabili. Il Centro Informagiovani è inoltre punto d'incontro e coordinamento tra le organizzazioni ed istituzioni, presenti nel territorio.			
Destinatari	Tipologia di destinatari		Numero utenti	
	Il servizio è rivolto in prevalenza all'area giovanile, ma in generale è destinato a tutte le persone che si trovano in situazione di disagio occupativo o necessità formativa e informativa.		1.400	
Durata dell'intervento	12 mesi			
Sede	Comune di Buddusò			
Tipologia di gestione	Affidamento in appalto a Cooperativa Sociale			
Personale	n.1 operatore di sportello + n.1 coordinatore di servizio			
Indicatori di risultato	Relazioni, consultazione delle banche dati informatizzate, riunioni d'équipe con gli operatori, coinvolti nel progetto, analisi schede e questionari/gradimento dei fruitori del servizio			
Quadro economico-finanziario. Ripartizione annua (anni 2007-2009)	Finanziamenti RAS	Bilancio Comunale	Quota utenza	Totale
	18.270,00			18.270,00

## AREA LEGGI DI SETTORE

- INSERIMENTI IN RESIDENZA SANITARIA ASSISTITA (ART. 11 L.R. 8/99)
- PIANI PERSONALIZZATI DI SOSTEGNO L.162/98
- SUSSIDI ECONOMICI AI MALATI PSICHICI (L.R.20/97)
- RETTE DI RICOVERO MALATI DI MENTE (L.R.20/97)
- PROVVIDENZE A FAVORE DEI NEFROPATICI
- PROVVIDENZE A FAVORE DEI TALASSEMICI, EMOFILICI, EMOLINFOPATICI MALIGNI
- PROVVIDENZA A FAVORE DI CITTADINI AFFETTI DA NEOPLASIE MALIGNI

Denominazione dell'intervento	INSERIMENTI IN R.S.A. (ART. 11, L. R. 8/99)			
Ambito territoriale d'intervento	Comune di Buddusò			
Enti pubblici coinvolti	Comune di Buddusò, Unità di Valutazione Geriatria della A.S.L. N. 2 di Olbia			
Eventuali soggetti del III settore coinvolti				
Azioni/attività/finalità (Descrizione sintetica del servizio)	Realizzazione di un piano d'intervento personalizzato, predisposto in pieno accordo con il beneficiario del progetto e con la sua famiglia, al fine di favorire una piena socializzazione ed integrazione dell'utente, attraverso il coinvolgimento e la collaborazione dell'ospite in tutte le attività proposte, sia di riabilitazione, sia sociali. Consentire il soddisfacimento dei bisogni personali dell'utente, mediante un'assistenza adeguata, cure sanitarie e trattamenti a carattere terapeutico/riabilitativo, finalizzati al recupero, mantenimento e stimolazione delle sue capacità residue e della sua autonomia personale.			
Destinatari	Tipologia di destinatari		Numero utenti	
	L'inserimento riguarda un disabile, con un livello di autosufficienza piuttosto basso, che necessita di un continuo sostegno sociale e sanitario.		1	
Durata dell'intervento	12 mesi			
Sede	Residenza Sanitaria Assistenziale			
Tipologia di gestione	Convenzione con la struttura, nell'eventualità di finanziamento da parte della R.A.S., alla quale è stata inoltrata richiesta in base all'art. 11 della L.R. 8/99.			
Personale	Risorse umane impiegate c/o la R.S.A. (fisioterapista, educatore, assistente sociale, infermiere professionale, animatore, O.S.S., ecc.)			
Indicatori di risultato	Colloqui con l'utente e con gli operatori della R.S.A., riunioni d'equipe con l'U.V.T. della A.S.L. di riferimento.			
Quadro economico-finanziario. Ripartizione annua (anni 2007-2009)	Finanziamenti RAS	Bilancio Comunale	Quota utenza	Totale
	11.997,90	1.333,10	7.839,00	21.170,00

Denominazione dell'intervento	PIANI PERSONALIZZATI DI SOSTEGNO L.162/98			
Ambito territoriale d'intervento	Comune di Buddusò			
Enti pubblici coinvolti	Comune di Buddusò			
Eventuali soggetti del III settore coinvolti				
Azioni/attività/finalità (Descrizione sintetica del servizio)	Le persone in possesso della certificazione, di cui all'art. 3, comma 3, della suddetta L.104/92, possono beneficiare di servizi gratuiti, quali l'acquisto di ausili informatici ed attrezzature, qualora gli stessi non vengano erogati dalla A.S.L. , assistenza domiciliare, educativa e/o alla persona, inserimento in centri preposti all'assistenza di persone con <i>handicap</i> , ecc. Per ciascun beneficiario vengono predisposti piani personalizzati, che comportano periodiche verifiche sull'andamento del servizio, volte ad evidenziare l'efficacia dei singoli interventi, i quali possono essere rivisti e adattati all'emergere o meno di determinate nuove situazioni.			
Destinatari	Tipologia di destinatari	Numero utenti		
	Persone con disabilità fisica e/o psichica la cui condizione rientra nella fattispecie di cui all'articolo 3, comma 3 della L.104/1992.	31		
Durata dell'intervento	12 mesi			
Sede	Predisposizione Piani: Ufficio Servizi Sociali del Comune di Buddusò, P.zza Fumu, 3			
Tipologia di gestione	La realizzazione del piano può essere gestita sia in forma diretta, mediante il comune di residenza del destinatario del piano, o indiretta, attraverso l'affidamento alla famiglia. La scelta viene effettuata dagli stessi destinatari dl piano e/o dai familiari referenti, al momento della predisposizione dello stesso.			
Personale	Assistenti domiciliari e ai servizi tutelari, assistenti generiche, educatori professionali.			
Indicatori di risultato	Verifiche periodiche sull'andamento dell'intervento, mediante visite domiciliari e/o colloqui in sede con i destinatari dei piani personalizzati e/o con i familiari referenti e relazioni periodiche sull'andamento dei piani.			
Quadro economico-finanziario. Ripartizione annua (anni 2007-2009)	Finanziamenti RAS	Bilancio Comunale	Quota utenza	Totale
	137.810.00			137.810.00

Denominazione dell'intervento	<b>SUSSIDI ECONOMICI AI MALATI PSICHICI (L.R. 20/97)</b>		
Ambito territoriale d'intervento	Comune di Buddusò		
Enti pubblici coinvolti	Comune di Buddusò, Servizio Sanitario competente della A.S.L. di riferimento.		
Eventuali soggetti del III settore coinvolti			
Azioni/attività/finalità (Descrizione sintetica del servizio)	La L.R. 20/97 e la L.R. 8/99 autorizzano la Regione Sardegna ad erogare provvidenze economiche, sotto forma di sussidi mensili, quantificati annualmente dalla RAS, a favore delle persone, residenti in Sardegna, affette da disturbi mentali, per le quali siano stati previsti adeguati piani d'intervento, attuati dal servizio sociale comunale in accordo con il competente servizio ASL di riferimento e la persona interessata e/o suo tutore o curatore.		
Destinatari	<b>Tipologia di destinatari</b>	<b>Numero utenti</b>	
	Persone affette da patologie psichiatriche contemplate nella legge	7	

<b>Durata dell'intervento</b>	12 mesi			
<b>Sede</b>	Ufficio Servizi Sociali del Comune di Buddusò, P.zza Fumu, 3			
<b>Tipologia di gestione</b>	Gestione diretta			
<b>Personale</b>	Operatori servizio sociale professionale: n. 1 pedagoga di ruolo, responsabile del servizio, n. 1 assistente sociale, con contratto Co.co.co.			
<b>Indicatori di risultato</b>	Verifica annuale del piano d'intervento in accordo con il competente servizio ASL di riferimento			
<b>Quadro economico-finanziario. Ripartizione annua (anni 2007-2009)</b>	<b>Finanziamenti RAS</b>	<b>Bilancio Comunale</b>	<b>Quota utenza</b>	<b>Totale</b>
	19.000,00			19.000,00

Denominazione dell'intervento	RETTE DI RICOVERO MALATI DI MENTE (L.R. 20/97)			
Ambito territoriale d'intervento	Comune di Buddusò			
Enti pubblici coinvolti	Comune di Buddusò, Servizio Sanitario competente della A.S.L. di riferimento.			
Eventuali soggetti del III settore coinvolti				
Azioni/attività/finalità (Descrizione sintetica del servizio)	La L.R. 20/97 e la L.R. 8/99 autorizzano la Regione ad integrare il costo delle rette di ricovero presso strutture autorizzate, quantificato annualmente dalla RAS, a favore delle persone, residenti in Sardegna, affette da disturbi mentali, già titolari del diritto al pagamento delle rette, in base all'ex L.R. 44/1987, o per le quali siano stati predisposti appositi progetti, per i nuovi ingressi, in base alla sopra menzionata L.R. 20/97, previa verifica dell'opportunità terapeutica del ricovero, mediante la realizzazione di piani d'intervento attuati dal servizio sociale comunale in accordo con il competente servizio ASL di riferimento e la persona interessata e/o suo tutore o curatore.			
Destinatari	Tipologia di destinatari	Numero utenti		
	Persone affette da patologie psichiatriche contemplate nella legge	12		
Durata dell'intervento	12 mesi			
Sede	Casa Protetta “Maria Immacolata” di Buddusò, autorizzata al funzionamento con Decreto dell'Assessore Igiene e Sanità ed Assistenza Sociale n. 1610/V del 2/06/1998			
Tipologia di gestione	Convenzione triennale tra il Comune e la Casa Protetta “Maria Immacolata” di Buddusò			
Personale	Personale previsto per legge			
Indicatori di risultato	Verifica annuale del piano d'intervento in accordo con il competente servizio ASL di riferimento			
Quadro economico-finanziario. Ripartizione annua (anni 2007-2009)	Finanziamenti RAS	Bilancio Comunale	Quota utenza	Totale
	107.000,00		133.000,00	240.000,00

<b>Denominazione dell'intervento</b>	<b>PROVIDENZE A FAVORE DEI NEFROPATICI</b>			
<b>Ambito territoriale d'intervento</b>	Comune di Buddusò			
<b>Enti pubblici coinvolti</b>	Comune di Buddusò			
<b>Eventuali soggetti del III settore coinvolti</b>				

Azioni/attività/finalità (Descrizione sintetica del servizio)	La L.R. 11/85 come modificata dalla L.R. 43/93 e L.R. 8/99 stabilisce le modalità per la concessione di provvidenze a favore di cittadini nefropatici, residenti in Sardegna e sottoposti a trattamento dialitico. Tali provvidenze contemplano l'erogazione di assegni mensili, rimborso spese viaggio e soggiorno, nei casi in cui il trattamento venga effettuato presso centri ospedalieri, ubicati in Comuni diversi da quello di residenza del beneficiario, spese approntamento locali e utenze varie e assistente dialisi , nel casi in cui la terapia sia effettuata a domicilio.			
Destinatari	Tipologia di destinatari		Numero utenti	
	Persone affette da nefropatia		2	
Durata dell'intervento	12 mesi			
Sede	Ufficio Servizi Sociali del Comune di Buddusò, P.zza Fumu, 3			
Tipologia di gestione	diretta			
Personale	Operatori servizio sociale professionale: n. 1 pedagogista di ruolo, responsabile del servizio, n. 1 assistente sociale, con contratto Co.co.co.			
Indicatori di risultato				
Quadro economico-finanziario. Ripartizione annua (anni 2007-2009)	Finanziamenti RAS	Bilancio Comunale	Quota utenza	Totale
	14.000,00			14.000,00

Denominazione dell'intervento	PROVVIDENZE A FAVORE DEI TALASSEMICI, EMOFILICI, EMOLINFOPATICI MALIGNI			
Ambito territoriale d'intervento	Comune di Buddusò			
Enti pubblici coinvolti	Comune di Buddusò			
Eventuali soggetti del III settore coinvolti				
Azioni/attività/finalità (Descrizione sintetica del servizio)	La L.R. 27/83 e s.m. e L.R. 8/99 stabiliscono le modalità per la concessione di provvidenze a favore di cittadini residenti in Sardegna, riconosciuti affetti da talassemia o da emofilia o emolinfopatia maligna. Tali sussidi straordinari possono essere erogati sotto forma di assegno mensile e a titolo di rimborso spese viaggi e soggiorno, nei casi in cui il trattamento venga effettuato presso centri ospedalieri o universitari autorizzati, ubicati in Comuni diversi da quello di residenza del beneficiario.			
Destinatari	Tipologia di destinatari	Numero utenti		
	Persone affette da talassemia o da emofilia o emolinfopatia maligna	8		
Durata dell'intervento	12 mesi			
Sede	Ufficio Servizi Sociali del Comune di Buddusò, P.zza Fumu, 3			
Tipologia di gestione	diretta			
Personale	Operatori servizio sociale professionale: n. 1 pedagoga di ruolo, responsabile del servizio, n. 1 assistente sociale, con contratto Co.co.co.			
Indicatori di risultato				
Quadro economico-finanziario. Ripartizione annua (anni 2007-2009))	Finanziamenti RAS	Bilancio Comunale	Quota utenza	Totale
	18.000,00			18.000,00

Denominazione dell'intervento	PROVVIDENZE A FAVORE DI CITTADINI AFFETTI DA NEOPLASIE MALIGNI.			
Ambito territoriale d'intervento	Comune di Buddusò			
Enti pubblici coinvolti	Comune di Buddusò			
Eventuali soggetti del III settore coinvolti				
Azioni/attività/finalità (Descrizione sintetica del servizio)	L'art. 1 lett. f della L.R.. 9/2004 e s.m. dispone la concessione ai cittadini residenti in Sardegna, affetti da neoplasia maligna, dei rimborsi delle spese di viaggio e soggiorno, nel caso in cui il trattamento venga effettuato presso presidi sanitari diversi da quello di residenza, con le modalità previste dalla L.R. 27/83 e s.m.			
Destinatari	Tipologia di destinatari	Numero utenti		
	Persone affette da neoplasia maligna	14		
Durata dell'intervento	12 mesi			
Sede	Ufficio Servizi Sociali del Comune di Buddusò, P.zza Fumu, 3			
Tipologia di gestione	diretta			
Personale	Operatori servizio sociale professionale: n. 1 pedagoga di ruolo, responsabile del servizio, n. 1 assistente sociale, con contratto Co.co.co.			
Indicatori di risultato				
Quadro economico-finanziario. Ripartizione annua (anni 2007-2009)	Finanziamenti RAS	Bilancio Comunale	Quota utenza	Totale
	6.400,00			6.400,00 (previsione spesa 2006)

**PROSPETTO ECONOMICO-FINANZIARIO TRIENNIO 2007-2009. RIPARTIZIONE ANNUA DELLE RISORSE  
COMUNE DI BUDDUSO'**

Servizio	Finanziamenti RAS	Bilancio Comunale	Quote utenza	Totale
Pedagogista di ruolo, Responsabile del Servizio		€ 33.552,95		€ 33.552,95
Progetto assistente sociale	€ 14.278,18			€ 14.278,18
Assistenza economica e servizio civico	€ 3.936,59			€ 3.936,59
Assistenza Domiciliare specialistica	€ 143.799,35		€ 17.000,00	€ 160.799,35
Ludoteca	€ 15.658,30			€ 15.658,30
Servizio Animazione Centro Aggregazione Sociale	€ 24.000,00			€ 24.000,00
Infomagiovani	€ 18.270,00			€ 18.270,00
Consiglio Comunale Ragazzi		€ 12.000,00		€ 12.000,00
Banca del Tempo		€ 6.000,00		€ 6.000,00
Corso di Nuoto		€ 20.000,00		€ 20.000,00
Inserimenti in residenza sanitaria assistita (art. 11 L.R. 8/99)	€ 11.997,90	€ 1.333,10	€ 7.839,00	€ 21.170,00
Piani personalizzati di sostegno L.162/98	€ 137.810,00			€ 137.810,00
Sussidi economici malati psichici (L.R. 20/97)	€ 19.000,00			€ 19.000,00
Rette di ricovero per malati psichici (L.R. 20/97)	€ 107.000,00		€ 133.000,00	€ 240.000,00
Provvidenze a favore dei nefropatici	€ 14.000,00			€ 14.000,00
Provvidenze a favore dei talassemici, emofilici, emolinfopatici maligni	€ 18.000,00			€ 18.000,00
Provvidenze a favore di cittadini affetti da neoplasie maligne	€ 6.400,00			€ 6.400,00
<b>TOTALE PROGRAMMAZIONE INTERVENTI L.R. 23/2005</b>	<b>€ 219.942,42</b>	<b>€ 72.886,05</b>	<b>€ 157.839,00</b>	<b>€ 236.942,42</b>
<b>TOTALE PREVISIONE SPESA LEGGI DI SETTORE E L. 162/98</b>	<b>€ 314.207,90</b>			
<b>TOTALE COMPLESSIVO</b>	<b>€ 534.150,32</b>	<b>€ 72.886,05</b>	<b>€ 157.839,00</b>	<b>€ 764.875,37</b>



# **COMUNE DI BUDONI**

**(PROV. OLBIA-TEMPIO)**

**Ufficio Servizi Socio-Culturali**

## **Introduzione**

Il presente programma d'intervento triennale, elaborato ai sensi della normativa in materia socio-assistenziale di cui alla L.R. n. 23 del 23.12.2005, recepisce le recenti indicazioni del competente Assessorato regionale dell'Igiene, Sanità e Assistenza Sociale facenti perno sul concetto di sistema integrato dei servizi alla persona. Si è pertanto rivolta particolare attenzione a quelli che sono gli obiettivi, generali e specifici, atti a dare corpo ad un insieme organico di prestazioni ed azioni volte a promuovere la partecipazione sociale, culturale, politica ed economica alla vita della comunità locale. Il settore socio-assistenziale deve infatti rapportarsi ad altri ambiti d'intervento, istituzionali e non, come i servizi sanitari, scolastici, educativi, le associazioni private, il volontariato. Il criterio del lavoro di rete viene esplicitamente richiamato nella recente legge in cui si raccomanda, in particolare, ogni possibile impegno perché gli interventi siano proiettati verso un ambito zonale, siano impostati su intese associative tra più comuni che intendano affrontare problematiche di reciproco interesse, siano caratterizzati dal coinvolgimento e dalla partnership delle istituzioni e dei soggetti sociali presenti nel territorio. La capacità progettuale e l'incisività esecutiva del livello istituzionale traggono alimento dal dialogo con le risorse comunitarie che vanno sostenute e valorizzate. L'intervento di rete è il solo che possa promuovere un autentico benessere sociale, laddove l'utilizzo isolato di metodi e strumenti socio-assistenziali palesa l'inadeguatezza di fondo degli approcci settoriali ai complessi fenomeni sociali. La normativa regionale incoraggia altresì la collaborazione tra comuni, titolari principali delle funzioni socio-assistenziali, affinché problematiche condivise vengano affrontate e gestite in forma associata ai sensi della L. 142/90. Il raggiungimento degli obiettivi di economicità, efficacia ed efficienza della politica sociale può essere garantito, in ambito intercomunale, attraverso l'articolazione degli interventi e l'impiego razionale delle risorse professionali e finanziarie. Alla luce delle considerazioni appena svolte si vuole conferire a questo programma triennale non il valore di un formale adempimento amministrativo, ma il significato di una progettualità tesa a concorrere all'equilibrato sviluppo della comunità.

Denominazione dell'intervento	ASSISTENZA DOMICILIARE				
Ambito territoriale d'intervento	COMUNE DI BUDONI				
Enti pubblici coinvolti	COMUNE DI BUDONI				
Eventuali soggetti del III settore coinvolti					
Azioni/attività/finalità (Descrizione sintetica del servizio)	TRATTASI DI INTERVENTI PERSONALIZZATI MIRATI ALLA SALVAGUARDIA DELL'AUTONOMIA DEL BENEFICIARIO, FAVORENDONE LA PERMANENZA C/O IL PROPRIO NUCLEO FAMILIRE. S'INTENDE INOLTRE FAVORIRE L'INSERIMENTO DELL'UTENTE NELLA VITA COMUNITARIA AL FINE DI PREVENIRE O ROMPERE OGNI FORMA D'ISOLAMENTO ED EMARGINAZIONE.				
Destinatari	Tipologia di destinatari			Numero utenti	
	ANZIANI E DISABILI			12	
Durata dell'intervento	12 MESI				
Sede	COORDINAMENTO UFFICIO COMUNALE SERVIZI SOCIO-CULTURALI				
Tipologia di gestione	AFFIDAMENTO IN APPALTO				
Personale	4 OPERATORI CON QUALIFICA				
Indicatori di risultato	NUM. PROGETTI REALIZZATI- NUM. ORE DI SERVIZIO SVOLTE				
Quadro economico-finanziario. Ripartizione annua (anni 2007-2009) € 82.369,71 (quota R.A.S. più fondi comunali)	Finanziamenti RAS		Bilancio Comunale	Quota utenza	Totale
	Residui	Competenza 2007			
		/		*	€ 16.000,00

Denominazione dell'intervento	ASSISTENZA FISICA ALUNNI P.H.		
Ambito territoriale d'intervento	COMUNE DI BUDONI		
Enti pubblici coinvolti	COMUNE DI BUDONI, ISTITUTO COMPRENSIVO DI BUDONI		
Eventuali soggetti del III settore coinvolti			
Azioni/attività/finalità (Descrizione sintetica del servizio)	IL SERVIZIO MIRA A FAVORIRE L'INSERIMENTO NELLA REALTA' SCOLASTICA DEL BAMBINO P.H. L'OPERATORE HA COMPITI DI VIGILANZA E ASSISTENZA FISICA DA SVOLGERE IN COLLABORAZIONE CON L'INSEGANTE DI SOSTEGNO.		
Destinatari	Tipologia di destinatari	Numero utenti	
	ALUNNI P.H.	3	
Durata dell'intervento	9 MESI		
Sede	COORDINAMENTO UFFICIO COMUNALE SERVIZI SOCIO-CULTURALI		
Tipologia di gestione	AFFIDAMENTO IN APPALTO		
Personale	2 OPERATORI QUALIFICATI		

<b>Indicatori di risultato</b>	NUM. PROGETTI REALIZZATI; NUM. ORE SVOLTE				
<b>Quadro economico-finanziario. Ripartizione annua (anni 2007-2009)</b>	<b>Finanziamenti RAS</b>		<b>Bilancio Comunale</b>	<b>Quota utenza</b>	<b>Totale</b>
	<b>Residui</b>	<b>Competenza 2007</b>			
	/	*	*	/	€ 36.000,00

Denominazione dell'intervento	ASSISTENZA ECONOMICA				
Ambito territoriale d'intervento	COMUNE DI BUDONI				
Enti pubblici coinvolti	COMUNE DI BUDONI				
Eventuali soggetti del III settore coinvolti					
Azioni/attività/finalità (Descrizione sintetica del servizio)	S'INTENDE INTERVENIRE, SULLA BASE DEL CRITERIO DEL MINIMO VITALE, IN CASO DI DISAGIO ECONOMICO TEMPORANEO CAUSATO DA MALATTIA GRAVE O DA DISOCCUPAZIONE PROLUNGATA ED ANCHE IN RELAZIONE AD EVENTI CALAMITOSI IMPREVEDIBILI. LA MISURA E' DI TIPO STRAORDINARIO, PREFERENDOSI ALTRE AZIONI DI STIMOLO NELL'AUTONOMIA ECONOMICA PERSONALE.				
Destinatari	Tipologia di destinatari			Numero utenti	
	SINGOLI E NUCLEI FAMILIARI IN TEMPORANEO DISAGIO ECONOMICO			20	
Durata dell'intervento	12 MESI				
Sede	COORDINAMENTO UFFICIO COMUNALE SERVIZI SOCIO-CULTURALI				
Tipologia di gestione	EROGAZIONE DIRETTA				
Personale					
Indicatori di risultato	VERIFICA LIVELLI DI AUTONOMIA				
Quadro economico-finanziario. Ripartizione annua (anni 2007-2009) € 25.000,00	Finanziamenti RAS		Bilancio Comunale	Quota utenza	Totale
	Residui	Competenza 2007			
		/	*	*	/

<b>Denominazione dell'intervento</b>	VIAGGIO SOGGIORNO ANZIANI
<b>Ambito territoriale d'intervento</b>	COMUNE DI BUDONI
<b>Enti pubblici coinvolti</b>	COMUNE DI BUDONI
<b>Eventuali soggetti del III settore coinvolti</b>	ASSOCIAZIONI DI VOLONTARIATO TERZA ETA'
<b>Azioni/attività/finalità (Descrizione sintetica del servizio)</b>	PER FAVORIRE L'AGGREGAZIONE SOCIALE DEGLI ANZIANI E PER MEGLIO CONOSCERE NUOVE REALTA' SOCIALI, ECONOMICHE E CULTURALI, IL VIAGGIO SOGGIORNO RAPPRESENTA UN'OCCASIONE DI CRESITA DEGLI INTERESSI E DEI LEGAMI INTERPERSONALI. VI COLLABORANO LE ASSOCIAZIONI DI VOLONTARIATO OPERANTI A BUDONI.

Destinatari	Tipologia di destinatari		Numero utenti		
	ANZIANI RESIDENTI		100		
Durata dell'intervento	10 GG				
Sede	COORDINAMENTO UFFICIO COMUNALE SERVIZI SOCIO-CULTURALI				
Tipologia di gestione	AFFIDAMENTO GESTIONALE ASSOCIAZIONI DI VOLONTARIATO				
Personale					
Indicatori di risultato					
Quadro economico-finanziario. Ripartizione annua (anni 2007-2009)	Finanziamenti RAS		Bilancio Comunale	Quota utenza	Totale
	Residui	Competenza 2007			
	/	*	*	€ 25.000,00	€ 65.000,00

Denominazione dell'intervento	ASILO NIDO				
Ambito territoriale d'intervento	COMUNE DI BUDONI				
Enti pubblici coinvolti	COMUNE DI BUDONI				
Eventuali soggetti del III settore coinvolti					
Azioni/attività/finalità (Descrizione sintetica del servizio)	L'INTERVENTO MIRA A GARANTIRE UN VALIDO SOSTEGNO EDUCATIVO ED INTEGRATIVO ALLE FAMIGLIE E ALLA SCUOLA CON RIFERIMENTO AI MINORI DI ETA' COMPRESA TRA I 6 MESI E I 3 ANNI. IL SERVIZIO PERMETTE ALLE MADRI DI INSERIRSI NEL MONDO DEL LAVORO.				
Destinatari	Tipologia di destinatari			Numero utenti	
	MINORI DI ETA' COMPRESA TRA I 6 MESI E I 3 ANNI			20	
Durata dell'intervento	11 MESI				
Sede	COORDINAMENTO UFFICIO COMUNALE SERVIZI SOCIO-CULTURALI				
Tipologia di gestione	AFFIDAMENTO IN APPALTO				
Personale	INSEGNANTI ED ASSISTENTI QUALIFICATI				
Indicatori di risultato	NUM. INSERIMENTI REALIZZATI; NUM. ORE DI SERVIZIO SVOLTE				
Quadro economico-finanziario. Ripartizione annua (anni 2007-2009) € 145.000,000	Finanziamenti RAS		Bilancio Comunale	Quota utenza	Totale
	Residui	Competenza 2007			
	/	*	*	€ 65.500,00	€ 210.000,00

Denominazione dell'intervento	CENTRO AGGREGAZIONE SOCIALE				
Ambito territoriale d'intervento	COMUNE DI BUDONI				
Enti pubblici coinvolti	COMUNE DI BUDONI				

Eventuali soggetti del III settore coinvolti	ASSOCIAZIONE GENITORI				
Azioni/attività/finalità (Descrizione sintetica del servizio)	LE ATTIVITA' PROMOSSE DAL CENTRO DI AGGREGAZIONE SOCIALE TENDONO A FAVORIRE LA SOCIALIZZAZIONE DEI MINORI ATTRAVERSO ESPERIENZE COGNITIVE, LUDICHE ED AFFETTIVE PREVENENDO COSI' ANCHE FORME DI DISAGIO GIOVANILE.				
Destinatari	Tipologia di destinatari			Numero utenti	
	MINORI E GIOVANI			INDETERMINABILE	
Durata dell'intervento	12 MESI				
Sede	COORDINAMENTO UFFICIO COMUNALE SERVIZI SOCIO-CULTURALI				
Tipologia di gestione	RECLUTAMENTO APPOSITE FIGURE CON CONVENZIONE				
Personale	PEDAGOGISTI ED ANIMATORI				
Indicatori di risultato	NUM. PROGETTI REALIZZATI, NUM. DI ORE SERVIZIO SVOLTE				
Quadro economico-finanziario. Ripartizione annua (anni 2007-2009) € 25.000,000	Finanziamenti RAS		Bilancio Comunale	Quota utenza	Totale
	Residui	Competenza 2007			
	/	*	*		€ 25.000,00

Denominazione dell'intervento	ATTIVITA' PEDAGOGICA DI SUPPORTO AI DOCENTI				
Ambito territoriale d'intervento	COMUNE DI BUDONI				
Enti pubblici coinvolti	COMUNE DI BUDONI, ISTITUTO COMPRENSIVO DI BUDONI				
Eventuali soggetti del III settore coinvolti					
Azioni/attività/finalità (Descrizione sintetica del servizio)	SI TRATTA DI ATTIVITA' DI CONSULENZA IN AMBITO PEDAGOGICO A FAVORE DEI DOCENTI DELL'ISTITUTO COMPRENSIVO DI BUDONI, IN FUNZIONE SOPRATTUTTO PREVENTIVA DELLE DEVIANZE.				
Destinatari	Tipologia di destinatari			Numero utenti	
	DOCENTI ISTITUTO COMPRENSIVO, BUDONI				
Durata dell'intervento	9 MESI				
Sede	COORDINAMENTO UFFICIO COMUNALE SERVIZI SOCIO-CULTURALI				
Tipologia di gestione	CONVENZIONAMENTO OPERATORE				
Personale	N. 1 OPERATORE PEDAGOGISTA				
Indicatori di risultato					
Quadro economico-finanziario. Ripartizione annua (anni 2007-2009) € 5.000,000	Finanziamenti RAS		Bilancio Comunale	Quota utenza	Totale
	Residui	Competenza 2007			
	/	*	*		€ 5.000,00

Denominazione dell'intervento	ATTIVITA' SOCIO-EDUCATIVE PER MINORI.				
Ambito territoriale d'intervento	COMUNE DI BUDONI				
Enti pubblici coinvolti	COMUNE DI BUDONI				
Eventuali soggetti del III settore coinvolti					
Azioni/attività/finalità (Descrizione sintetica del servizio)	ALLO SCOPO DI AFFIANCARE ED INTEGRARE GLI INTERVENTI EDUCATIVI DI SCUOLA E FAMIGLIA, SI PENSA DI ORGANIZZARE ATTIVITA' SPECIFICHE PER MINORI IN AMBITO ESCURSIONISTICO. DETTE ATTIVITA' PREVEDONO LA CONOSCENZA DEL TERRITORIO DI APPARTENENZA PER UNA SUA TUTELA E VALORIZZAZIONE.				
Destinatari	Tipologia di destinatari		Numero utenti		
	MINORI		50		
Durata dell'intervento	9 MESI				
Sede	COORDINAMENTO UFFICIO COMUNALE SERVIZI SOCIO-CULTURALI				
Tipologia di gestione	AFFIDAMENTO IN APPALTO				
Personale	EQUIPE SOCIO-AMBIENTALE				
Indicatori di risultato	NUM. INTERVENTI REALIZZATI				
Quadro economico-finanziario. Ripartizione annua (anni 2007-2009) € 25.000,00	Finanziamenti RAS		Bilancio Comunale	Quota utenza	Totale
	Residui	Competenza 2007			
		/	*	*	€ 3.000,00

Denominazione dell'intervento	CONTRIBUTI ASSOCIAZIONI DI VOLONTARIATO PER INTERVENTI DI PUBBLICA UTILITA'.	
Ambito territoriale d'intervento	COMUNE DI BUDONI	
Enti pubblici coinvolti	COMUNE DI BUDONI	
Eventuali soggetti del III settore coinvolti	ASSOCIAZIONI DI VOLONTARIATO OPERANTI NEL TERRITORIO	
Azioni/attività/finalità (Descrizione sintetica del servizio)	TRATTASI DI CONTRIBUTI FINALIZZATI AL SOSTEGNO DI ASSOCIAZIONI DI VOLONTARIATO OPERANTI A BUDONI NEI CAMPI DELLA CULTURA, INTEGRAZIONE INTERGENERAZIONALE, LOTTA ALLA POVERTA' E ALL'ESCLUSIONE SOCIALE.	
Destinatari	Tipologia di destinatari	Numero utenti
	CITTADINANZA	
Durata dell'intervento		
Sede	COORDINAMENTO UFFICIO COMUNALE SERVIZI SOCIO-CULTURALI	
Tipologia di gestione	ATTRIBUZIONE DIRETTA PREVIO PROGETTO.	
Personale		
Indicatori di risultato	NUM. PROGETTI REALIZZATI.	

Quadro economico-finanziario. Ripartizione annua (anni 2007-2009) € 10.000,00	Finanziamenti RAS		Bilancio Comunale	Quota utenza	Totale
	Residui	Competenza 2007			
	/	*	*		€ 10.000,00

Denominazione dell'intervento	QUOTE PER P.O. INTERCOMUNALI.				
Ambito territoriale d'intervento	COMUNE DI BUDONI				
Enti pubblici coinvolti	COMUNE DI BUDONI E ALTRI ENTI ADERENTI AI P.O.				
Eventuali soggetti del III settore coinvolti					
Azioni/attività/finalità (Descrizione sintetica del servizio)	TRATTASI DI CONTRIBUIRE CON APPOSITE QUOTE ALLA REALIZZAZIONE DI PROGETTI INTERCOMUNALI FINALIZZATI ALLA CRESCITA SOCIALE E ALLA PREVENZIONE DELLE DEVIANZE.				
Destinatari	Tipologia di destinatari		Numero utenti		
Durata dell'intervento					
Sede					
Tipologia di gestione					
Personale					
Indicatori di risultato					
Quadro economico-finanziario. Ripartizione annua (anni 2007-2009) € 9.000,00	Finanziamenti RAS		Bilancio Comunale	Quota utenza	Totale
	Residui	Competenza 2007			
	/	*	€ 9.000,00	/	€ 9.000,00

\*Non è chiaramente distinguibile per ogni singolo servizio, la quota a carico del bilancio comunale e quella pertinente ai finanziamenti R.A.S., trattandosi di stanziamenti generali. Pertanto s'indica la somma complessiva, anni 2007-2009, per l'uno e per gli altri:

PROSPETTO ECONOMICO-FINANZIARIO RELATIVO ALLE ENTRATE PREVISTE. TRIENNIO 2007-2009.  
RIPARTIZIONE ANNUA .

**COMUNE DI BUDONI**

CONTRIBUTI R.A.S.	€ 173.013,06
FONDI COMUNALI	€ 106.707,07
CONTRIBUZIONE UTENZA SERVIZI VARI	€ 109.500,00
<b>TOTALE</b>	<b>€ 389.220,13</b>



## **COMUNE DI CALANGIANUS PROVINCIA DI OLBIA-TEMPIO**

### **DESCRIZIONE TERRITORIO**

Il Comune di Calangianus si estende su un territorio di 133,80 Km<sup>2</sup>, per una densità abitativa di 34 abitanti per chilometro quadrato. Sorge a 518 m. sul livello del mare.

Ricco centro gallurese, attualmente Calangianus contribuisce per circa il 90 per cento alla produzione nazionale di sughero. Oltre alla lavorazione del sughero si contraddistingue per l'attività estrattiva del granito e per una marcata vocazione all'attività imprenditoriale. Risultano insistere sul territorio del comune 147 attività industriali con 908 addetti pari al 54,63% della forza lavoro occupata, 107 attività di servizio con 183 addetti pari al 11,01% della forza lavoro occupata, altre 120 attività di servizio con 344 addetti pari al 20,70% della forza lavoro occupata e 20 attività amministrative con 227 addetti pari al 13,66% della forza lavoro occupata. Risultano occupati complessivamente 1.662 individui, pari al 35,80% del numero complessivo di abitanti del comune.

Il censimento del 2001 ha fatto registrare una popolazione pari a 4.642 abitanti, mostrando nel decennio 1991-2001 una variazione percentuale di abitanti pari al -0,80%. La sua popolazione, che al 31.12.2005 contava 4.514 unità, è concentrata, territorialmente, quasi esclusivamente in paese, fatta eccezione per limitati nuclei familiari che risiedono nelle campagne calangianesi.

Il comune conta n. 664 minori, i giovani dai 18 ai 34 sono n.1.098, gli ultrasessantacinquenni sono n.924, i nati nel 2005 sono stati 44, si contano n.1.616 famiglie, n.104 emigrati e n.55 immigrati.

Dall'analisi dei dati in possesso del Servizio Sociale e dall'analisi dei bisogni, sono emerse problematiche, particolarmente rilevanti, riguardo ad anziani e a minori, legate al contesto socio-economico del nostro territorio.

L'economia polivalente del Comune di Calangianus, se da un lato ha portato, soprattutto in passato, benessere economico, bassi livelli disoccupazionali e un alto tasso di occupazione femminile, dall'altra ha fatto scaturire l'esigenza di servizi efficienti rivolti alla famiglia, che esprime sempre più in maniera pressante la necessità di essere sostenuta e aiutata sia nell'educazione rivolta ai minori, sia nell'attività di sostegno e aiuto domestico rivolto agli anziani.

Nel territorio, durante gli ultimi anni, si sono verificati licenziamenti di operai in alcune fabbriche del paese e la vita media delle famiglie si è modificata notevolmente. Vi sono alcuni nuclei che vivono in condizioni economiche disagiate, a causa della povertà di risorse familiari.

Si registra inoltre la presenza di numerosi nuclei disgregati a causa di separazioni legali e di inadeguatezza degli stessi nell'assolvimento delle proprie funzioni educative. A questo si devono aggiungere anche alcuni casi di trascuratezza materiale.

Appare importante il fenomeno dell'alcoolismo e della tossicodipendenza che sta coinvolgendo sempre più i giovanissimi e che nella maggior parte dei casi rimane totalmente sommerso. Il problema però emerge con una certa evidenza sintomatica attraverso episodi di bullismo, di vandalismo e attraverso il fenomeno della dispersione scolastica. Altro particolarismo della realtà calangianese è la numerosa presenza di famiglie di extracomunitari provenienti soprattutto dal Nord Africa. Le famiglie provenienti dall'est-europeo per lo più sono irregolari e rimangono estranee al servizio sociale.

Si rileva la presenza di numerosi portatori di handicap fisico e psichico, i quali necessitano di servizi più specifici per poter esprimere al meglio le proprie potenzialità e la propria autonomia nella realtà quotidiana.

Sul territorio sono presenti un asilo nido, un centro di aggregazione sociale, una biblioteca, i locali dell'ex-convento, il padiglione fieristico. Sono presenti e operanti diversificate Associazioni di volontariato, con alcune delle quali l'Amministrazione comunale ha iniziato un dialogo ed un percorso di collaborazione.

Il sistema dei servizi e degli interventi sociali per il triennio 2007/2009 sono ricondotti all'interno delle seguenti macro-aree:

## AREA MINORI

- ASILO NIDO
- PROGETTO OBIETTIVO CENTRO DI AGGREGAZIONE SOCIALE

Denominazione dell'intervento	ASILO NIDO			
Ambito territoriale d'intervento	Comune di Calangianus			
Enti pubblici coinvolti	Comune di Calangianus			
Eventuali soggetti del III settore coinvolti				
Azioni/attività/finalità (Descrizione sintetica del servizio)	Il Nido è un servizio socio-educativo di base avente lo scopo di favorire un armonico sviluppo psico-fisico, cognitivo, affettivo e sociale del bambino. Garantisce un sostegno alle famiglie nel proprio compito educativo. Esso svolge un'azione preventiva nella sfera psicologica, pedagogica e sociale, promuove momenti di discussione e consulenza sulle problematiche della prima infanzia, garantisce l'inserimento in una struttura adeguata a quei minori appartenenti a famiglie problematiche. Promuove una continuità educativa con la scuola materna.			
Destinatari	Tipologia di destinatari	Numero utenti		
	Il servizio è rivolto ai minori dai 3 mesi ai tre anni.	Tetto max. n.32		
Durata dell'intervento	11 mesi			
Sede	Via Tempio s.n.c. Calangianus			
Tipologia di gestione	Affidamento in appalto (2 anni)			
Personale	n.1 Coordinatore n.4 Educatori n.1 Cuoca n.2 Ausiliari			
Indicatori di risultato	n. istanze soddisfatte- valutazione delle attività ricreative, ludiche e laboratori realizzati con i bambini- valutazione progetti individualizzati- valutazione del servizio nella sua globalità, valutazione della difficoltà, delle problematiche, giudizio dell'utenza e dell' impatto sociale.			
Quadro economico-finanziario. Ripartizione annua (anni 2007-2009)	Finanziamenti RAS	Bilancio Comunale	Quota utenza	Totale
	€ 165.000		€ 30.000	€ 195.000

<b>Denominazione dell'intervento</b>	<b>PROGETTO OBIETTIVO CENTRO DI AGGREGAZIONE SOCIALE</b>			
<b>Ambito territoriale d'intervento</b>	Comune di Calangianus			
<b>Enti pubblici coinvolti</b>	Comune di Calangianus- Vigili urbani, Scuola, altri Centri di aggregazione del territorio, CIM dell'ASL n.2 Tempio			
<b>Eventuali soggetti del III settore coinvolti</b>	Associazioni di volontariato e singoli volontari.			
<b>Azioni/attività/finalità (Descrizione sintetica del servizio)</b>	Il Centro di aggregazione sociale rappresenta uno strumento di riferimento per l'amministrazione comunale, per le associazioni di volontariato, la scuola e la Asl, i quali possono programmare interventi a favore soprattutto delle fasce deboli. Le attività del Centro tendono complessivamente ad affrontare situazioni di disagio psicologico e relazionale, ad offrire occasioni di incontro, stimolare gli interessi dei giovani, offrire occasioni per il tempo libero. Le attività programmate sono, per i minori, attività laboratoriali quali decoupage,			

	lavorazione della creta... cineforum con riflessione e dibattito, educazione al movimento, educazione stradale e civica, laboratorio del corpo umano, nozioni di geografia, per i disabili laboratorio manuale, musicoterapica, educazione motoria. Manifestazioni e mostre dei lavori e attività svolte. Attività natatoria c/o piscina comunale di Tempio. Sportello di ascolto ad orientamento psicologico.			
Destinatari	Tipologia di destinatari		Numero utenti	
	dai 5 anni in su, giovani, anziani, disabili.		n.20/30	
Durata dell'intervento	n.11 mesi			
Sede	CAS- Palestra- Piscina comunale Tempio- Padiglione fieristico- Piazze.			
Tipologia di gestione	convenzione			
Personale	n.1 coordinatrice n.1 psicologa n.2 educatori prof.li n.1 animatore			
Indicatori di risultato	n. istanze soddisfatte- valutazione del servizio nella sua globalità, valutazione della difficoltà, delle problematiche e dell' impatto sociale.			
Quadro economico-finanziario. Ripartizione annua (anni 2007-2009)	RESIDUI 2005	RESIDUI 2006	Quota utenza	Totale
	€ 20.000 Progetto obiettivo	€ 25.323,53		€ 45.323,53

## AREA ANZIANI

- SERVIZIO DI ASSISTENZA DOMICILIARE
- SOGGIORNO CLIMATICO ANZIANI

Denominazione dell'intervento	SERVIZIO DI ASSISTENZA DOMICILIARE			
Ambito territoriale d'intervento	Comune di Calangianus			
Enti pubblici coinvolti	Comune di Calangianus			
Eventuali soggetti del III settore coinvolti				
Azioni/attività/finalità (Descrizione sintetica del servizio)	L'assistenza domiciliare si configura come un sistema organizzato di prestazioni di prevenzione, cura e riabilitazione finalizzato a: conservare l'autonomia nella propria abitazione e nel proprio ambiente familiare e sociale, talvolta evitando e riducendo l'istituzionalizzazione e i ricoveri. Previene ed evita l'isolamento e l'emarginazione sociale. Promuove l'autonomia della famiglia a rischio di emarginazione o in situazioni problematiche.			
Destinatari	Tipologia di destinatari		Numero utenti	
	Il servizio è rivolto a coloro i quali si trovano, anche temporaneamente, nell'impossibilità di provvedere a se stessi o che non dispongono di sufficiente assistenza familiare o che vivono in situazione di disagio, quali anziani, disabili e nuclei familiari disagiati.		n.35/40 tra cui disabili fisici, disabili psichici, anziani non autosuff., famiglie problematiche con minori.	
Durata dell'intervento	12 mesi			
Sede	Coordinamento: servizi sociali del Comune di Calangianus, via Sant'Antonio, 2			
Tipologia di gestione	Affidamento in appalto (2 anni)			
Personale	n.5 operatori generici n.2 assistenti domiciliari			
Indicatori di risultato	n. istanze soddisfatte- valutazione progetti individualizzati- valutazione del servizio nella sua globalità, valutazione della difficoltà, delle problematiche e dell' impatto sociale.			
Quadro economico-finanziario. Ripartizione annua (anni 2007-2009)	Finanziamenti RAS	Residui 2006	Quota utenza	Totale
	€ 55.658,83	€ 9.341,17	€ 20.000,00	€ 85.000,00

Denominazione dell'intervento	<b>SOGGIORNO CLIMATICO ANZIANI</b>			
Ambito territoriale d'intervento	Comune di Calangianus			
Enti pubblici coinvolti	Comune di Calangianus			
Eventuali soggetti del III settore coinvolti				
Azioni/attività/finalità (Descrizione sintetica del servizio)	Il soggiorno climatico rappresenta un momento di aggregazione e di condivisione di vita in comune.			

Destinatari	Tipologia di destinatari		Numero utenti	
	Anziani autosufficienti.		80/90 anziani	
Durata dell'intervento	10 gg. circa			
Sede	Località di soggiorno a carattere residenziale temporaneo.			
Tipologia di gestione	Affidamento in appalto.			
Personale	Accompagnatori del Comune e personale offerto dalla ditta vincitrice dell'appalto.			
Indicatori di risultato	Valutazione del servizio nella sua globalità.			
Quadro economico-finanziario. Ripartizione annua (anni 2007-2009)	Finanziamenti RAS	Bilancio Comunale	Quota utenza	Totale
			€ 50.000,00	€ 50.000,00

## AREA DISABILITA'

- SERVIZIO DI ASSISTENZA SCOLASTICA
- PIANI PERSONALIZZATI L.162/98
- PROGETTO OBIETTIVO INSERIMENTO IN STRUTTURA
- L.R. 27/83 –TALASSEMICI, EMOFILICI ED EMOLINFOPATICI MALIGNI
- LL.RR. 11/85 E 43/93 – NEFROPATICI
- LL.RR. 15/92 E 20/97 – PATOLOGIE PSICHIATRICHE
- L.R. 6/95 – RETTE RICOVERO AIAS
- L.R. 12/85 – TRASPORTO AIAS
- L.R. 9/2004 – NEOPLASIE MALIGNI

Denominazione dell'intervento	SERVIZIO DI ASSISTENZA SCOLASTICA			
Ambito territoriale d'intervento	Comune di Calangianus			
Enti pubblici coinvolti	Comune di Calangianus- Servizio di Fisiatria e Riabilitazione ASL n.2 presidio di Tempio P.			
Eventuali soggetti del III settore coinvolti				
Azioni/attività/finalità (Descrizione sintetica del servizio)	Il Servizio di Assistenza Scolastica consiste nell'assistenza per lo sviluppo dell'autonomia e della comunicazione, cura dell'apprendimento e della socializzazione, in quanto l'obiettivo primario del Servizio è quello educativo. Esso deve tendere alla massima attivazione delle potenziali capacità residue dell'assistito, evitando che le prestazioni erogate si sostituiscano alle attività che gli interessati sono in grado di svolgere.			
Destinatari	Tipologia di destinatari	Numero utenti		
	Il servizio è rivolto ai portatori di handicap, dal nido fino all'età dell'obbligo scolastico che non siano in grado di frequentare la scuola in autonomia.	n.3		
Durata dell'intervento	La durata dell'intervento coincide con il periodo di apertura della scuola.			
Sede	Scuole			
Tipologia di gestione	Affidamento in appalto (2 anni)			
Personale	n. 1 Assistente scolastica specializzata e formata nel settore n.1 Pedagogista con esperienza pluriennale nel settore			
Indicatori di risultato	Valutazione dei progetti individualizzati.			
Quadro economico-finanziario. Ripartizione annua (anni 2007-2009)	RESIDUI 2006	Bilancio Comunale	Quota utenza	Totale
	€ 12.500			€ 12.500

<b>Denominazione dell'intervento</b>	<b>PIANI PERSONALIZZATI L. 162/98</b>
<b>Ambito territoriale d'intervento</b>	Comune di Calangianus
<b>Enti pubblici coinvolti</b>	Comune di Calangianus- servizio ASL-

Eventuali soggetti del III settore coinvolti				
Azioni/attività/finalità (Descrizione sintetica del servizio)	La legge 162 offre misure di sostegno alle persone con handicap grave e alle loro famiglie, promuovendo interventi di assistenza domiciliare, di assistenza educativa, di accoglienza in centri diurni, ricoveri di sollievo, acquisto di ausili informatici, inserimento in strutture sportive.			
Destinatari	Tipologia di destinatari	Numero utenti		
	Utenti con handicap grave la cui minorazione rientra nella fattispecie di cui all'art.3, comma 3, della L. 104/92.	n. 17		
Durata dell'intervento	n. 12 mesi			
Sede	Domicilio utente, centro di aggregazione sociale.			
Tipologia di gestione	Gestione indiretta.			
Personale	Educatori, operatori generici.			
Indicatori di risultato	Valutazione progetto personalizzato.			
Quadro economico-finanziario. Ripartizione annua (anni 2007-2009)	Finanziamenti RAS	Bilancio Comunale	Quota utenza	Totale
	€ 118.230,00 L.162/98			€ 118.230,00

Denominazione dell'intervento	PROGETTO OBIETTIVO INSERIMENTO IN STRUTTURA			
Ambito territoriale d'intervento	Comune di Calangianus			
Enti pubblici coinvolti	Comune di Calangianus- Struttura di accoglienza- CIM ASL n.2 Tempio			
Eventuali soggetti del III settore coinvolti				
Azioni/attività/finalità (Descrizione sintetica del servizio)	L'inserimento in struttura si pone lo scopo di fornire un adeguato sostegno all'assistito e ai suoi familiari, quando la permanenza in casa non lo garantisca per assenza delle condizioni minime ed indispensabili.			
Destinatari	Tipologia di destinatari	Numero utenti		
	disabile	n.1		
Durata dell'intervento	n. 12 mesi			
Sede	Struttura di accoglienza			
Tipologia di gestione	diretta			
Personale				
Indicatori di risultato				
Quadro economico-finanziario. Ripartizione annua (anni 2007-2009)	RESIDUI 2005	Bilancio Comunale	Quota utenza	Totale
	€ 16.920 Progetto obiettivo			€ 16.920

Denominazione dell'intervento	L.R.27/83 - TALASSEMICI, EMOFILICI ED EMOLINFOPATICI MALIGNI			
Ambito territoriale d'intervento	Comune di Calangianus			
Enti pubblici coinvolti	Comune di Calangianus- Presidi ospedalieri			
Eventuali soggetti del III settore coinvolti				
Azioni/attività/finalità (Descrizione sintetica del servizio)	La Regione Sardegna concede sussidi straordinari sotto forma di assegni mensili, rimborso delle spese di viaggio e di soggiorno, qual'ora il richiedente ricada nelle condizioni previste dalla legge.			
Destinatari	Tipologia di destinatari	Numero utenti		
	Il contributo è previsto per i residenti in Sardegna riconosciuti affetti da talassemia o emofilia o emolinfopatia maligna che si sottopongono con regolarità alle prestazioni sanitarie specifiche che la propria affezione richiede.	n.14		
Durata dell'intervento	n. 12 mesi			
Sede				
Tipologia di gestione	diretta			
Personale	Operatore Sociale del Comune di Calangianus			
Indicatori di risultato				
Quadro economico-finanziario. Ripartizione annua (anni 2007-2009)	L.R. 27/83 SPESA 2005	Bilancio Comunale	Quota utenza	Totale
	€ 38.622,76			€ 38.622,76

<b>Denominazione dell'intervento</b>	<b>LL.RR.11/85 e 43/93 – NEFROPATICI</b>			
<b>Ambito territoriale d'intervento</b>	Comune di Calangianus			
<b>Enti pubblici coinvolti</b>	Comune di Calangianus- Presidi ospedalieri			
<b>Eventuali soggetti del III settore coinvolti</b>				
<b>Azioni/attività/finalità (Descrizione sintetica del servizio)</b>	La Regione Sardegna concede sussidi straordinari, ai nefropatici e ai trapiantati, sotto forma di assegni mensili, rimborso delle spese di viaggio, di trasporto e di soggiorno, per effettuare la tipizzazione e/o l'intervento. Concede un contributo ai nefropatici che si sottopongono ad intervento di trapianto renale, contributi forfettari per le spese di approntamento dei locali per il trattamento dialitico, per le spese di energia elettrica, di acqua e di consumo telefonico e per le prestazioni dell'assistente di dialisi.			
<b>Destinatari</b>	<b>Tipologia di destinatari</b>	<b>Numero utenti</b>		
	Il contributo è previsto per i nefropatici residenti in Sardegna sottoposti a trattamento dialitico o ai trapiantati che si sottopongono con la regolarità che la propria affezione richiede alle	n.6		

	prestazioni sanitarie specifiche.			
Durata dell'intervento	n. 12 mesi			
Sede				
Tipologia di gestione	diretta			
Personale	Operatore Sociale del Comune di Calangianus			
Indicatori di risultato				
Quadro economico-finanziario. Ripartizione annua (anni 2007-2009)	L.R. 27/83 SPESA 2005	Bilancio Comunale	Quota utenza	Totale
	€ 17.924,64			€ 17.924,64

Denominazione dell'intervento	LL.RR.15/92 e 20/97– PATOLOGIE PSICHIATRICHE			
Ambito territoriale d'intervento	Comune di Calangianus			
Enti pubblici coinvolti	Comune di Calangianus- Azienda USL			
Eventuali soggetti del III settore coinvolti				
Azioni/attività/finalità (Descrizione sintetica del servizio)	La Regione Sardegna concede un sussidio economico sotto forma di assegni mensili.			
Destinatari	Tipologia di destinatari		Numero utenti	
	Il contributo è erogato a favore delle persone residenti in Sardegna che sono affette dai disturbi mentali indicati dalla legge e che si trovano in stato di bisogno economico secondo le norme della succitata legge, che si sottopongono con regolarità ai trattamenti che la propria patologia richiede c/o l'Azienda USL competente.		n.14	
Durata dell'intervento	n. 12 mesi			
Sede				
Tipologia di gestione	diretta			
Personale	Operatore Sociale del Comune di Calangianus			
Indicatori di risultato				
Quadro economico-finanziario. Ripartizione annua (anni 2007-2009)	L.R. 27/83 SPESA 2005	Bilancio Comunale	Quota utenza	Totale
	€ 45.288,24			€ 45.288,24

<b>Denominazione dell'intervento</b>	<b>L.R. 6/95 – RETTE RICOVERO AIAS</b>			
<b>Ambito territoriale d'intervento</b>	Comune di Calangianus			
<b>Enti pubblici coinvolti</b>	Comune di Calangianus- CASA PROTETTA AIAS			

Eventuali soggetti del III settore coinvolti				
Azioni/attività/finalità (Descrizione sintetica del servizio)	La Regione Sardegna attribuisce ai Comuni delle risorse per gli interventi di carattere psico-sociale e assistenziale (degenza) a favore dei soggetti dimessi dai Centri di Riabilitazione dove erano ricoverati a carico del Servizio Sanitario Nazionale.			
Destinatari	Tipologia di destinatari	Numero utenti		
	Il contributo è previsto per i residenti in Sardegna riconosciuti affetti da	n.1		
Durata dell'intervento	n. 12 mesi			
Sede				
Tipologia di gestione	diretta			
Personale	Operatore Sociale del Comune di Calangianus			
Indicatori di risultato				
Quadro economico-finanziario. Ripartizione annua (anni 2007-2009)	L.R. 6/95 SPESA 2005	Bilancio Comunale	Quota utenza	Totale
	€ 20.830,18		€ 3.685,99	€ 24.516,17

Denominazione dell'intervento	L.R. 12/85 – TRASPORTO AIAS			
Ambito territoriale d'intervento	Comune di Calangianus			
Enti pubblici coinvolti	Comune di Calangianus- AIAS			
Eventuali soggetti del III settore coinvolti				
Azioni/attività/finalità (Descrizione sintetica del servizio)	La Regione Sardegna concede ai Comuni le risorse per il trasporto delle persone handicappate dalle loro abitazioni ai centri di riabilitazione dove ricevono le cure.			
Destinatari	Tipologia di destinatari	Numero utenti		
	Il contributo è previsto per le persone handicappate residenti in Sardegna assistite ai sensi dell'art.26, primo comma, II° capoverso, legge 23 dicembre 1978, n.833.	n.4		
Durata dell'intervento	n. 12 mesi			
Sede				
Tipologia di gestione				
Personale	Operatore Sociale del Comune di Calangianus			
Indicatori di risultato				
Quadro economico-finanziario. Ripartizione annua (anni 2007-2009)	L.R. 12/85 SPESA 2005	Bilancio Comunale	Quota utenza	Totale
	€ 597,19			€ 597,19

Denominazione dell'intervento	I.r.9/2004 ART.1 Lett..f. – NEOPLASIE MALIGNI			
Ambito territoriale d'intervento	Comune di Calangianus			
Enti pubblici coinvolti	Comune di Calangianus- Azienda USL			
Eventuali soggetti del III settore coinvolti				
Azioni/attività/finalità (Descrizione sintetica del servizio)	La Regione Sardegna attribuisce ai Comuni le risorse necessarie per l'erogazione delle provvidenze previste dalla L.R. 27/83 a favore dei cittadini affetti da neoplasia maligna. Le provvidenze erogate sono il rimborso spese viaggio e soggiorno, esso spetta alle condizioni e nelle misure previste dall'art. 1 e 4 della L.R. 27/83.			
Destinatari	Tipologia di destinatari	Numero utenti		
	Il contributo è previsto per le persone affette da neoplasia maligna, residenti in Sardegna, che si trovano in stato di bisogno economico secondo le norme della succitata legge, che si sottopongono con regolarità ai trattamenti che la propria patologia richiede c/o l'Azienda USL competente.	n.3		
Durata dell'intervento	n. 12 mesi			
Sede				
Tipologia di gestione				
Personale	Operatore Sociale del Comune di Calangianus			
Indicatori di risultato				
Quadro economico-finanziario. Ripartizione annua (anni 2007-2009)	L.R. 9/2004 SPESA 2005	Bilancio Comunale	Quota utenza	Totale
	€ 3.448,34			€ 3.448,34

## AREA FAMIGLIA

- CONTRIBUTI PER L'ACCESSO ALLE ABITAZIONI IN LOCAZIONE
- CONTRIBUTI ECONOMICI INDIGENTI

Denominazione dell'intervento	CONTRIBUTI PER L'ACCESSO ALLE ABITAZIONI IN LOCAZIONE			
Ambito territoriale d'intervento	Comune di Calangianus			
Enti pubblici coinvolti	Comune di Calangianus			
Eventuali soggetti del III settore coinvolti				
Azioni/attività/finalità (Descrizione sintetica del servizio)	Con la legge n. 431/98 è stato istituito un fondo nazionale per il sostegno all'accesso alle abitazioni in locazione, attraverso il quale è possibile elargire dei contributi integrativi agli aventi titolo.			
Destinatari	Tipologia di destinatari		Numero utenti	
	Coloro i quali rientrano nei parametri stabiliti dalla Regione e dal Comune con proprio Bando pubblico.		n. 25	
Durata dell'intervento	n.12 mesi			
Sede	Servizi Sociali del Comune di Calangianus			
Tipologia di gestione	Diretta			
Personale	Operatore Sociale del Comune di Calangianus			
Indicatori di risultato				
Quadro economico-finanziario. Ripartizione annua (anni 2007-2009)	Finanziamenti RAS	Bilancio Comunale	Quota utenza	Totale
	€ 35.396,64 - L.431/98			€ 35.396,64

Denominazione dell'intervento	CONTRIBUTI ECONOMICI INDIGENTI			
Ambito territoriale d'intervento	Comune di Calangianus			
Enti pubblici coinvolti	Comune di Calangianus			
Eventuali soggetti del III settore coinvolti				
Azioni/attività/finalità (Descrizione sintetica del servizio)	Si prevede l'erogazione di contributi economici a carattere continuativo o straordinario, nonché sotto forma di buoni viveri. I contributi economici sono volti a fronteggiare situazioni di povertà ed emarginazione. Questi ultimi sono considerati interventi integrativi e di sostegno e non di tipo assistenzialistico.			
Destinatari	Tipologia di destinatari		Numero utenti	
	Utenti che riversano in condizioni di bisogno economico, al di sotto del minimo vitale.		n.15/20	
Durata dell'intervento	n.12 mesi			
Sede	Servizi Sociali Comune di Calangianus			
Tipologia di gestione	Gestione diretta - Comune di Calangianus			
Personale	Operatore Sociale Comune di Calangianus			
Indicatori di risultato	Valutazione progetti individualizzati.			
Quadro economico-finanziario. Ripartizione annua (anni 2007-2009)	Residui 2006	Bilancio Comunale	Quota utenza	Totale
	€ 8.000			€ 8.000

**PROSPETTO ECONOMICO-FINANZIARIO TRIENNIO 2007-2009. RIPARTIZIONE ANNUA DELLE RISORSE  
COMUNE DI CALANGIANUS**

Servizio	Finanziamenti RA	Quote utenza	Residui 2005	Residui 2006	Altro	Totale
Asilo Nido	€ 165.000,00	€ 30.000,00				€ 195.000,00
Centro di Aggregazione Sociale			€ 20.000,00	€ 25.323,53		€ 45.323,53
Servizio di Assistenza Scolastica				€ 12.500,00		€ 12.500,00
Piani personalizzati di sostegno (L.162/98)					€ 118.230,00	€ 118.230,00
Inserimento in struttura P.O.			€ 16.920,00			€ 16.920,00
Servizio Assistenza Domicilare	€ 55.658,83	€ 20.000,00		€ 9.341,17		€ 85.000,00
Soggiorno climatico per anziani		€ 50.000,00				€ 50.000,00
Contributi economici indigenti				€ 8.000,00		€ 8.000,00
L.R. 27/83 Talassemici, emofilici....					€ 38.622,76	€ 38.622,76
LL.RR. 11/85 e 43/93 Nefropatici					€ 17.924,64	€ 17.924,64
LL.RR.15/92 e 20/97 Sofferenti mentali					€ 45.288,24	€ 45.288,24
L.R. 6/95 Rette ricovero aias					€ 20.830,18	€ 20.830,18
L.R. 12/85 Trasporto aias					€ 597,19	€ 597,19
L.R. 9/2004 Neoplasie maligne					€ 3.448,34	€ 3.448,34
Canone di locazione (L. 431/98)					€ 35.396,64	€ 35.396,64
TOTALE	€ 220.658,83	€ 100.000,00	€ 36.920,00	€ 55.164,70	€ 280.337,99	€ 693.081,52



**COMUNE DI GOLFO ARANCI**  
**Provincia di Olbia – Tempio**

**SERVIZIO AFFARI GENERALI**  
**SERVIZIO SOCIALE**

## **PREMESSA**

Attenendoci a quanto disposto dalla L.R. n. 23/2005, è intenzione di questo Ente lavorare e progettare per un unico documento (PLUS) valido per l'intero ambito costituito da n. 26 comuni della Provincia di Olbia-Tempio. Per tale scopo è anche necessario che ogni singolo Ente, programmi singolarmente, al fine di descrivere analiticamente gli interventi che si intendono effettuare per l'anno 2007, tenendo presente gli obiettivi raggiunti nell'anno 2006. Anche per l'anno 2007 s'intende rivolgere l'attenzione a quelle particolari categorie di cittadini, che vivono condizioni di disagio sanitario, economico ed abitativo (nuclei familiari con minori a carico, minori, adolescenti, adulti, anziani, portatori di handicap, disabili, infermi di mente, minorati psichici, soggetti con problemi legati alla giustizia, soggetti non residenti, momentaneamente presenti nel territorio che hanno necessità di supporto per far rientro nel proprio comune di residenza).

Obiettivi :

- Valorizzare la famiglia in quanto soggetto che eroga autonomamente servizi di cura per i suoi componenti e come partner attivo dei servizi;
- la lotta alla povertà e alla esclusione sociale, attraverso azioni e interventi mirati, volti a promuovere l'integrazione sociale;
- favorire l'accesso alle risorse, alle opportunità ed ai servizi pubblici;
- favorire la piena partecipazione alla vita sociale, per il superamento della disuguaglianza nel godimento di diritti fondamentali,
- promuovere i rapporti collaborativi fra le istituzioni e il terzo settore nel suo complesso;
- valorizzare le risorse di solidarietà e disponibilità presenti nella comunità in cui si opera;
- ricercare le sinergie fra i servizi e le istituzioni presenti nel territorio che concorrono al benessere collettivo;

Questo Ente si atterrà a quanto disposto dalla L.R. n. 23/2005, dalla L.R. n. 26/99 nonché alle disposizioni dell'Assessorato Regionale.

## **Breve nota DEMOGRAFICA**

La popolazione del Comune di Golfo Aranci al 31.08.2006 è costituita da n.2259 unità

## **RISORSE E STRUTTURE PRESENTI NEL TERRITORIO**

Le risorse esistenti nel territorio di Golfo Aranci, in termini istituzionali e sociali sono :

Strutture Scolastiche, Scuola Dell'Infanzia, Scuola Dell'Infanzia, Scuola Primaria, Scuola Media

### **Strutture Culturali**

Biblioteca Comunale ( in fase di completamento), Oratorio,

## Strutture Assistenziali

Comune, Centro Sociale in fase di realizzazione, Comunità Alloggio San Giuseppe, Colonia per portatori di handicap ( non gestita da questo Ente)

## Strutture Sportive

Campo di Calcio, Gruppo Judo, Gruppo di ballo, Karate, Palestra Comunale ( in fase di realizzazione)

## Associazioni di volontariato

Pro Loco, Protezione Civile Monte Ruju, Associazione Un Incontro di amicizia Per portatori di handicap, Associazione Caritas, Associazione Avis, Gruppo di volontari che operano nel sociale

## Risorse

Compagnia barracellare

### AREA SOCIALE

- SERVIZIO DI SEGRETARIATO SOCIALE
- SERVIZIO DI ASSISTENZA ECONOMICA

Denominazione dell'intervento	AREA SOCIALE SERVIZIO DI SEGRETARIATO SOCIALE			
Ambito territoriale d'intervento	Comune di Golfo Aranci			
Enti pubblici coinvolti	Comune di Golfo Aranci			
Eventuali soggetti del III settore coinvolti				
Azioni/attività/finalità (Descrizione sintetica del servizio)	Intervento di segretariato rivolto al superamento delle situazioni di disagio ( anche abitativo) sia collettivo che individuale. Intervento necessario a soddisfare le richieste di informazioni, per l'accesso e l'utilizzo dei servizi e strutture presenti nel territorio. Concessione assegni per nuclei familiari con n.3 figli minori a carico, e concessione assegni per la maternità L. 448/98 Artt. 65 e 66.			
Destinatari	Tipologia di destinatari		Numero utenti	
	Il servizio è rivolto ai nuclei familiari con minori, agli adolescenti , agli anziani , ai disabili, ai portatori di handicap agli infermi di mente, ai minorati psichici, agli adulti residenti e/o agli stranieri, apolidi alle persone occasionalmente presenti nel territorio .		n. 60/70 utenti al mese	
Durata dell'intervento	12 mesi			
Sede	Servizio Sociale del Comune di Golfo Aranci , Via Libertà n. 74			
Tipologia di gestione	Figura in ruolo			
Personale	Figura con il titolo di Pedagogista			
Indicatori di risultato	interventi di segretariato sociale realizzati ed in previsione-			
Quadro economico-finanziario. Ripartizione	Finanziamenti RAS	Bilancio Comunale	Quota utenza	Totale

<b>annua (anni 2007-2009)</b>	€ 43.000,00			€ 43.000,00
-------------------------------	-------------	--	--	-------------

Denominazione dell'intervento	ASSISTENZA ECONOMICA			
Ambito territoriale d'intervento	Comune di Golfo Aranci			
Enti pubblici coinvolti	Comune di Golfo Aranci			
Eventuali soggetti del III settore coinvolti				
Azioni/attività/finalità (Descrizione sintetica del servizio)	intervento rivolto al superamento delle situazioni di disagio ( anche abitativo) sia collettivo che individuale. L'assistenza economica comprende interventi in danaro sotto forma di interventi straordinari , continuativi oppure mediante Buoni Alimentari. Questo intervento ha anche lo scopo di superare nell'immediato situazioni di disagio straordinarie			
Destinatari	Tipologia di destinatari		Numero utenti	
	Il servizio è rivolto ai nuclei familiari con minori, agli anziani , ai disabili agli adulti residenti e/o agli stranieri, apolidi alle persone occasionalmente presenti nel territorio .		n. 15 interventi in forma straordinaria n. 10 in forma continuativa – n. 6 interventi con Buoni Alimentari Totale n. 31	
Durata dell'intervento	12 mesi			
Sede	Servizio Sociale del Comune di Golfo Aranci , Via Libertà n. 74			
Tipologia di gestione	Diretta			
Personale	Diretti interessati e/o parenti			
Indicatori di risultato	interventi realizzati ed in previsione-			
Quadro economico-finanziario. Ripartizione annua (anni 2007-2009)	Finanziamenti RAS	Bilancio Comunale	Quota utenza	Totale
	€ 14.000,00			€ 14.000,00

## AREA MINORI

- INTERVENTO PER AFFIDAMENTI-ETERO FAMILIARI E/O PRESSO CASE PROTETTE
- INTERVENTO SOGGIORNO CLIMATICO E/O BREVE ESCURSIONE
- INTERVENTO PER ATTIVITA DI PREVENZIONE, INFORMAZIONE, RICERCA E PROMOZIONE SOCIALE
- INTERVENTO CONNESSO ALLA COMPETENTE AUTORITA GIUDIZIARIA (TRIBUNALE MINORI)
- SERVIZIO DI ASSISTENZA DOMICILIARE
- SERVIZIO DI ASSISTENZA EDUCATIVA
- SERVIZIO DI ASSISTENZA SCOLASTICA
- PROGETTO LEARNIG

Denominazione dell'intervento	AREA MINORI INTERVENTO PER AFFIDAMENTI-ETERO FAMILIARI E/O PRESSO CASE PROTETTE			
Ambito territoriale d'intervento	Comune di Golfo Aranci			
Enti pubblici coinvolti	Strutture di accoglienza /famiglie			
Eventuali soggetti del III settore coinvolti				
Azioni/attività/finalità (Descrizione sintetica del servizio)	Intervento rivolto ai minori che necessitano di essere momentaneamente allontanati dal nucleo familiare e/o inseriti in Strutture- Case –Fondazioni.			
Destinatari	Tipologia di destinatari		Numero utenti	
	Minori dai 0 ai 18 anni		n. 2	
Durata dell'intervento				
Sede	Servizio Sociale Via Libertà n. 74			
Tipologia di gestione	Gestione diretta e/o mediante stipula di Convenzioni			
Personale	Famiglie affidatarie e/o Educatori Professionali			
Indicatori di risultato	Interventi effettuati ed in previsione			
Quadro economico-finanziario. Ripartizione annua (anni 2007-2009))	Finanziamenti RAS	Bilancio Comunale	Quota utenza	Totale
	€ 11.000,00			€ 11.000,00

Denominazione dell'intervento	AREA MINORI INTERVENTO SOGGIORNO CLIMATICO E/O BREVE ESCURSIONE			
Ambito territoriale d'intervento	Comune di Golfo Aranci			
Enti pubblici coinvolti	Località presenti nel territorio e/o nella penisola			
Eventuali soggetti del III settore coinvolti	Volontari presenti in loco			
Azioni/attività/finalità (Descrizione sintetica del servizio)	Intervento rivolto ai minori con l'obiettivo di promuovere un importante e positivo processo di socializzazione.			
Destinatari	Tipologia di destinatari	Numero utenti		
	Minori in età compresa 8/ 17 anni	n. 30		
Durata dell'intervento	Da n. 1 giorno a n. 7 giorni			
Sede	Servizio Sociale Via Libertà n. 74			
Tipologia di gestione	Servizio affidato mediante gara d'appalto e/o supporto volontari			
Personale	Accompagnatori scelti dal Servizio e Volontari presenti in loco			
Indicatori di risultato	Interventi in previsione			
Quadro economico-finanziario. Ripartizione annua (anni 2007-2009)	Finanziamenti RAS	Bilancio Comunale	Quota utenza	Totale
	€ 3.000,00		500,00	€ 3.500,00

Denominazione dell'intervento	AREA MINORI INTERVENTO PER ATTIVITA DI PREVENZIONE, INFORMAZIONE, RICERCA E PROMOZIONE SOCIALE	
Ambito territoriale d'intervento	Comune di Golfo Aranci	
Enti pubblici coinvolti	Comune di Golfo Aranci	
Eventuali soggetti del III settore coinvolti	Volontari presenti in loco	
Azioni/attività/finalità (Descrizione sintetica del servizio)	Intervento rivolto ai minori con l'obiettivo di promuovere un importante e positivo processo di socializzazione.	
Destinatari	Tipologia di destinatari	Numero utenti
	Minori in età compresa 3/ 17 anni	n. 100
Durata dell'intervento	n. 3 giorni	
Sede	Servizio Sociale Via Libertà n. 74	
Tipologia di gestione	Gestione Diretta	
Personale	Volontari presenti in loco	
Indicatori di risultato	Interventi effettuati ed in previsione	

Quadro economico-finanziario. Ripartizione annua (anni 2007-2009))	Finanziamenti RAS	Bilancio Comunale	Quota utenza	Totale
	€ 7.697,12			€ 7.696,12

Denominazione dell'intervento	AREA MINORI INTERVENTO CONNESSIO ALLA COMPETENTE AUTORITA GIUDIZIARIA (TRIBUNALE MINORI)			
Ambito territoriale d'intervento	Comune di Golfo Aranci			
Enti pubblici coinvolti	Comune di Golfo Aranci			
Eventuali soggetti del III settore coinvolti	Volontari presenti in loco			
Azioni/attività/finalità (Descrizione sintetica del servizio)	Intervento rivolto ai minori coinvolti penalmente con l'obiettivo di promuovere un importante e positivo processo di socializzazione e di inserimento nella società			
Destinatari	Tipologia di destinatari		Numero utenti	
	Minori in età compresa 14/ 17 anni		n. 3	
Durata dell'intervento	12 mesi			
Sede	Servizio Sociale Via Libertà n. 74			
Tipologia di gestione	Gestione Diretta			
Personale	Volontari presenti in loco			
Indicatori di risultato	Interventi effettuati ed in previsione			
Quadro economico-finanziario. Ripartizione annua (anni 2007-2009)	Finanziamenti RAS	Bilancio Comunale	Quota utenza	Totale

Denominazione dell'intervento	AREA MINORI SERVIZIO DI ASSISTENZA DOMICILIARE	
Ambito territoriale d'intervento	Comune di Golfo Aranci	
Enti pubblici coinvolti	Comune di Golfo Aranci	
Eventuali soggetti del III settore coinvolti		
Azioni/attività/finalità (Descrizione sintetica del servizio)	Intervento rivolto ai minori che vivono all'interno di nuclei svantaggiati e multiproblematici	
Destinatari	Tipologia di destinatari	Numero utenti
	Minori in età compresa 7/ 10 anni	n. 2
Durata dell'intervento	12 mesi	
Sede	Servizio Sociale Via Libertà n. 74	

<b>Tipologia di gestione</b>	Gestione mediante Gara d'appalto			
<b>Personale</b>	n. 2 assistenti con qualifica di assistente geriatria e/o dei servizi tutelari			
<b>Indicatori di risultato</b>	Interventi in previsione			
<b>Quadro economico-finanziario. Ripartizione annua (anni 2007-2009)</b>	<b>Finanziamenti RAS</b>	<b>Bilancio Comunale</b>	<b>Quota utenza</b>	<b>Totale</b>
	€ 8.000,00			€ 8.000,00

Denominazione dell'intervento	AREA MINORI SERVIZIO DI ASSISTENZA EDUCATIVA			
Ambito territoriale d'intervento	Comune di Golfo Aranci			
Enti pubblici coinvolti	Comune di Golfo Aranci			
Eventuali soggetti del III settore coinvolti				
Azioni/attività/finalità (Descrizione sintetica del servizio)	Intervento rivolto ai minori che vivono all'interno di nuclei svantaggiati e multiproblematici			
Destinatari	Tipologia di destinatari	Numero utenti		
	Minori in età compresa 7/ 10 anni	n. 3		
Durata dell'intervento	12 mesi			
Sede	Servizio Sociale Via Libertà n. 74			
Tipologia di gestione	Gestione mediante Gara d'appalto			
Personale	n. 2 assistenti con qualifica di Educatore professionale			
Indicatori di risultato	Interventi effettuati ed in previsione			
Quadro economico-finanziario. Ripartizione annua (anni 2007-2009)	Finanziamenti RAS	Bilancio Comunale	Quota utenza	Totale
	€. 9.000,00			€. 9.000,00

<b>Denominazione dell'intervento</b>	<b>AREA MINORI SERVIZIO DI ASSISTENZA SCOLASTICA</b>		
<b>Ambito territoriale d'intervento</b>	Comune di Golfo Aranci		
<b>Enti pubblici coinvolti</b>	Comune di Golfo Aranci		
<b>Eventuali soggetti del III settore coinvolti</b>			
<b>Azioni/attività/finalità (Descrizione sintetica del servizio)</b>	Il servizio di Assistenza Scolastica ha come obiettivo quello di supportare gli alunni durante l'orario scolastico, qualora gli stessi abbiano necessità di essere allontanati momentaneamente dalla classe		
<b>Destinatari</b>	<b>Tipologia di destinatari</b>	<b>Numero utenti</b>	

	Minori in età compresa 7/ 10 anni con problemi di comportamento	n. 3		
<b>Durata dell'intervento</b>	12 mesi			
<b>Sede</b>	Servizio Sociale Via Libertà n. 74			
<b>Tipologia di gestione</b>	Gestione mediante Gara d'appalto			
<b>Personale</b>	n. 2 assistenti con qualifica di Assistente dei servizi tutelari			
<b>Indicatori di risultato</b>	Interventi effettuati ed in previsione			
<b>Quadro economico-finanziario. Ripartizione annua (anni 2007-2009))</b>	<b>Finanziamenti RAS</b>	<b>Bilancio Comunale</b>	<b>Quota utenza</b>	<b>Totale</b>
	€.9.000,00			€.9.000,00

Denominazione dell'intervento	AREA MINORI PROGETTO LEARNING			
Ambito territoriale d'intervento	Comune di Golfo Aranci			
Enti pubblici coinvolti	Comune di Golfo Aranci /Ambito Scolastico Scuola dell'infanzia e/o primaria			
Eventuali soggetti del III settore coinvolti				
Azioni/attività/finalità (Descrizione sintetica del servizio)	Servizio da effettuarsi nell'ambito scolastico , previa preparazione delle insegnanti da parte di una figura specifica che all'interno della classe aiuterà i minori e gli stessi insegnanti a gestire particolari situazioni.			
Destinatari	Tipologia di destinatari		Numero utenti	
	Minori in età compresa 6/ 10 anni con problemi di comportamento e/o che vivono situazioni familiari particolari		n. 10	
Durata dell'intervento	12 mesi			
Sede	Coordinamento Servizio Sociale Via Libertà n. 74/Ambito scolastico			
Tipologia di gestione	Gestione indiretta			
Personale	Figura con titolo specifico di (Educatore e/o Psicologo)			
Indicatori di risultato	Intervento da effettuare			
Quadro economico-finanziario. Ripartizione annua (anni 2007-2009))	Finanziamenti RAS	Bilancio Comunale €. 3.500,00	Quota utenza	Totale €. 3.500,00

## AREA ANZIANI

- AFFIDO ETERO\_FAMILIARE E/O PRESSO STRUTTURE
- INTERVENTO PER SOGGIORNO CLIMATICO/TERMALE E/O BREVE ESCURSIONI
- INTERVENTO DI ASSISTENZA DOMICILIARE
- SERVIZIO DI PREVENZIONE, INFORMAZIONE E PROMOZIONE SOCIALE

Denominazione dell'intervento	AREA ANZIANI AFFIDO ETERO_FAMILIARE E/O PRESSO STRUTTURE			
Ambito territoriale d'intervento	Comune di Golfo Aranci			
Enti pubblici coinvolti	Comune di Golfo Aranci			
Eventuali soggetti del III settore coinvolti				
Azioni/attività/finalità (Descrizione sintetica del servizio)	Intervento rivolto agli anziani che per particolari motivi hanno necessità di essere inseriti in strutture adeguate e/o affidati a nuclei familiari preventivamente preparati			
Destinatari	Tipologia di destinatari		Numero utenti	
	Anziani che vivono da soli e/o vengono abbandonati		Previsione n. 3	
Durata dell'intervento	12 mesi			
Sede	Servizio Sociale Via Libertà n. 74			
Tipologia di gestione	Affido diretto e/o mediante stipula convenzioni			
Personale	Nuclei familiari e/o personale specializzato			
Indicatori di risultato	Interventi in previsione			
Quadro economico-finanziario. Ripartizione annua (anni 2007-2009)	Finanziamenti RAS	Bilancio Comunale	Quota utenza	Totale
	€. 8.000,00		€ 1.000,00.	€. 9.000,00

Denominazione dell'intervento	<b>AREA ANZIANI INTERVENTO PER SOGGIORNO CLIMATICO/TERMALE E/O BREVE ESCURSIONI</b>			
Ambito territoriale d'intervento	Comune di Golfo Aranci			
Enti pubblici coinvolti	Comune di Golfo Aranci			
Eventuali soggetti del III settore coinvolti	Volontari presenti in loco			
Azioni/attività/finalità (Descrizione sintetica del servizio)	Obiettivo di questo intervento è quello di socializzare con altre persone soprattutto con coloro che vivono in solitudine			
Destinatari	<b>Tipologia di destinatari</b>	<b>Numero utenti</b>		

	Anziani dai 55 ai 86 anni	Previsione n. 40		
<b>Durata dell'intervento</b>	Da n.1 giorno a n. 10 giorni12			
<b>Sede</b>	Servizio Sociale Via Libertà n. 74			
<b>Tipologia di gestione</b>	Affido mediante gara d'appalto			
<b>Personale</b>	Accompagnatori scelti dall'Ente			
<b>Indicatori di risultato</b>	Interventi effettuati ed in previsione			
<b>Quadro economico-finanziario. Ripartizione annua (anni 2007-2009)</b>	<b>Finanziamenti RAS</b>	<b>Bilancio Comunale</b>	<b>Quota utenza</b>	<b>Totale</b>
	€ 1.500,00	€ 10.000,00	€ 6.000,00.	€ 17.500,00

Denominazione dell'intervento	AREA ANZIANI INTERVENTO DI ASSISTENZA DOMICILIARE			
Ambito territoriale d'intervento	Comune di Golfo Aranci			
Enti pubblici coinvolti	Comune di Golfo Aranci			
Eventuali soggetti del III settore coinvolti	Volontari presenti in loco			
Azioni/attività/finalità (Descrizione sintetica del servizio)	Intervento rivolto a chi vive da solo e a chi necessita di assistenza specifica al fine di evitare la perdita della propria autonomia			
Destinatari	Tipologia di destinatari	Numero utenti		
	Anziani parzialmente o totalmente autosufficienti.	Previsione n. 4 parzialmente autosufficienti e n. 5 totalmente autosufficienti		
Durata dell'intervento	n. 12 mesi			
Sede	Servizio Sociale Via Libertà n. 74			
Tipologia di gestione	Affido mediante gara d'appalto			
Personale	Personale con qualifica di assistente geriatria n. 2 e/o dei Servizi tutelari n.3			
Indicatori di risultato	Interventi effettuati ed in previsione			
Quadro economico-finanziario. Ripartizione annua (anni 2007-2009))	Finanziamenti RAS	Bilancio Comunale	Quota utenza	Totale
	€ 9.000,00	€	€ 1.000,00.	€. 10.000,00

Denominazione dell'intervento	AREA ANZIANI SERVIZIO DI PREVENZIONE, INFORMAZIONE, E PROMOZIONE SOCIALE	
Ambito territoriale d'intervento	Comune di Golfo Aranci	
Enti pubblici coinvolti	Comune di Golfo Aranci	
Eventuali soggetti del III settore coinvolti	Volontari presenti in loco	
Azioni/attività/finalità (Descrizione sintetica del servizio)	Servizio con l'obiettivo di creare occasioni di aggregazione ed incontri con altre persone.	
Destinatari	Tipologia di destinatari	Numero utenti
	Anziani soprattutto quelli che vivono in totale solitudine	55
Durata dell'intervento	n. 1 giorno	
Sede	Servizio Sociale Via Libertà n. 74	

<b>Tipologia di gestione</b>	Gestione diretta			
<b>Personale</b>	Volontari presenti in loco			
<b>Indicatori di risultato</b>	Interventi effettuati ed in previsione			
<b>Quadro economico-finanziario. Ripartizione annua (anni 2007-2009)</b>	<b>Finanziamenti RAS</b>	<b>Bilancio Comunale</b>	<b>Quota utenza</b>	<b>Totale</b>
	€ 8.000,00			€ 8.000,00

**INTERVENTI IN FAVORE DI INFERMI DI MENTE, MINORATI PSICHICI, DISABILI, E SOGGETTI AFFETTI DA MINORAZIONI FISICHE E DISAGIO SOCIALE**

- SERVIZIO DI ASSISTENZA DOMICILIARE
- SERVIZIO DI AFFIDO E/O INSERIMENTO IN TRUTTURE RESIDENZIALI
- SERVIZIO DI PREVENZIONE, INFORMAZIONE, E PROMOZIONE SOCIALE
- SERVIZIO DI SOGGIORNO E/O BREVI ESCURSIONI

Denominazione dell'intervento	SERVIZIO DI ASSISTENZA DOMICILIARE			
Ambito territoriale d'intervento	Comune di Golfo Aranci			
Enti pubblici coinvolti	Comune di Golfo Aranci			
Eventuali soggetti del III settore coinvolti	Volontari presenti in loco			
Azioni/attività/finalità (Descrizione sintetica del servizio)	Servizio con l'obiettivo di alleggerire il carico familiare, per coloro che vivono in difficoltà nel gestire la situazione di handicap del proprio familiare.			
Destinatari	Tipologia di destinatari	Numero utenti		
	Disabili, infermi di mente	3		
Durata dell'intervento	n. 12 mesi			
Sede	Coordinamento Servizio Sociale /Ambito Familiare			
Tipologia di gestione	Affido del servizio mediante gara d'appalto			
Personale	Personale con titolo di Assistente geriatria e/o dei Servizi Tutelari			
Indicatori di risultato	Interventi effettuati ed in previsione			
Quadro economico-finanziario. Ripartizione annua (anni 2007-2009)	Finanziamenti RAS	Bilancio Comunale	Quota utenza	Totale
	€ 1.000,00	€	€ 100,00.	€ 1.100,00

<b>Denominazione dell'intervento</b>	<b>SERVIZIO DI AFFIDO E/O INSERIMENTO IN TRUTTURE RESIDENZIALI</b>			
<b>Ambito territoriale d'intervento</b>	Comune di Golfo Aranci			
<b>Enti pubblici coinvolti</b>	Comune di Golfo Aranci			
<b>Eventuali soggetti del III settore coinvolti</b>	Volontari presenti in loco			
<b>Azioni/attività/finalità (Descrizione sintetica del servizio)</b>	Intervento con l'obiettivo di evitare l'abbandono totale dovuto all'assenza di familiari e/o di mezzi necessari per affrontare la propria condizione.			
<b>Destinatari</b>	<b>Tipologia di destinatari</b>	<b>Numero utenti</b>		
	Disabili, infermi di mente, minorati psichici	3		

<b>Durata dell'intervento</b>	n. 12 mesi			
<b>Sede</b>	Servizio Sociale Via Libertà n. 74- ambito familiare			
<b>Tipologia di gestione</b>	Affidamento mediante stipula convenzione			
<b>Personale</b>	Personale specializzato /affido ambito parentele			
<b>Indicatori di risultato</b>	Interventi effettuati ed in previsione			
<b>Quadro economico-finanziario.</b> <b>Ripartizione annua (anni 2007-2009)</b>	<b>Finanziamenti RAS</b>	<b>Bilancio Comunale</b>	<b>Quota utenza</b>	<b>Totale</b>
	€20.000,00		€ 5.000,00.	€ 20.500,00

Denominazione dell'intervento	SERVIZIO DI PREVENZIONE, INFORMAZIONE, E PROMOZIONE SOCIALE			
Ambito territoriale d'intervento	Comune di Golfo Aranci			
Enti pubblici coinvolti	Comune di Golfo Aranci			
Eventuali soggetti del III settore coinvolti	Volontari presenti in loco			
Azioni/attività/finalità (Descrizione sintetica del servizio)	Servizio con l'obiettivo di creare occasioni di aggregazione ed incontri con altre persone.			
Destinatari	Tipologia di destinatari		Numero utenti	
	Anziani soprattutto quelli che vivono in totale solitudine		55	
Durata dell'intervento	n. 1 giorno			
Sede	Servizio Sociale Via Libertà n. 74			
Tipologia di gestione	Gestione diretta			
Personale	Volontari presenti in loco			
Indicatori di risultato	Interventi effettuati ed in previsione			
Quadro economico-finanziario. Ripartizione annua (anni 2007-2009)	Finanziamenti RAS	Bilancio Comunale	Quota utenza	Totale
	€ 1.000,00			€ 1.000,00

Denominazione dell'intervento	SERVIZIO DI SOGGIORNO E/O BREVI ESCURSIONI	
Ambito territoriale d'intervento	Comune di Golfo Aranci	
Enti pubblici coinvolti	Comune di Golfo Aranci	
Eventuali soggetti del III settore coinvolti	Volontari presenti in loco	
Azioni/attività/finalità (Descrizione sintetica del servizio)	Intervento con l'obiettivo di evitare l'isolamento e l'emarginazione totale	
Destinatari	Tipologia di destinatari	Numero utenti
	Disabili, infermi di mente, minorati psichici	10
Durata dell'intervento	n. 12 mesi	
Sede	Servizio Sociale Via Libertà n. 74- ambito familiare	
Tipologia di gestione	Affidamento mediante gara d'appalto	

<b>Personale</b>	Personale specializzato e/o volontari presenti in loco			
<b>Indicatori di risultato</b>	Interventi in previsione			
<b>Quadro economico-finanziario. Ripartizione annua (anni 2007-2009)</b>	<b>Finanziamenti RAS</b>	<b>Bilancio Comunale</b>	<b>Quota utenza</b>	<b>Totale</b>
	€ 1.000,00	€		€ 1.000,00

### AREA IDISAGIO SOCIALE

- SERVIZIO DI TRASPORTO E/O DI ACCOMPAGNAMENTO
- SERVIZIO DI SUPPORTO ECONOMICO E/O SOCIALE

Denominazione dell'intervento	SERVIZIO DI TRASPORTO E/O DI ACCOMPAGNAMENTO			
Ambito territoriale d'intervento	Comune di Golfo Aranci			
Enti pubblici coinvolti	Comune di Golfo Aranci			
Eventuali soggetti del III settore coinvolti	Volontari presenti in loco			
Azioni/attività/finalità (Descrizione sintetica del servizio)	Intervento con l'obiettivo di accompagnamento e accesso ai servizi presenti nel territorio.			
Destinatari	Tipologia di destinatari	Numero utenti		
	Nuclei familiari con minori, adolescenti, adulti, anziani, Disabili, infermi di mente, minorati psichici	10		
Durata dell'intervento	n. 12 mesi			
Sede	Servizio Sociale Via Libertà n. 74- ambito familiare			
Tipologia di gestione	Gestione diretta			
Personale	Personale specializzato / e/o volontari presenti in loco			
Indicatori di risultato	Interventi in previsione			
Quadro economico-finanziario (anno 2007)	Finanziamenti RAS	Bilancio Comunale	Quota utenza	Totale
	€ 2.000,00		€ 500,00.	€ 2.500,00

<b>Denominazione dell'intervento</b>	<b>Punto. 19 SERVIZIO DI SUPPORTO ECONOMICO E/O SOCIALE</b>
<b>Ambito territoriale d'intervento</b>	Comune di Golfo Aranci
<b>Enti pubblici coinvolti</b>	Comune di Golfo Aranci

Eventuali soggetti del III settore coinvolti				
Azioni/attività/finalità (Descrizione sintetica del servizio)	Intervento di supporto economico, sociale e psicologico.			
Destinatari	Tipologia di destinatari		Numero utenti	
	soggetti adolescenti, adulti privi di supporto familiare e/o rientranti nella L.n. 241/2006		5	
Durata dell'intervento	n. 12 mesi			
Sede	Servizio Sociale Via Libertà n. 74- ambito familiare			
Tipologia di gestione	Gestione diretta			
Personale	Coordinamento con l'ufficio servizio sociale e/o volontari presenti in loco			
Indicatori di risultato	Interventi in previsione			
Quadro economico-finanziario. Ripartizione annua (anni 2007-2009)	Finanziamenti RAS	Bilancio Comunale	Quota utenza	Totale
	€ 2.000,00			€ 2.000,00

## AREA DELLA PREVENZIONE DELLE TOSSICODIPENDENZE

- **SERVIZIO DI PREVENZIONE**

Denominazione dell'intervento	SERVIZIO DI PREVENZIONE			
Ambito territoriale d'intervento	Comune di Golfo Aranci			
Enti pubblici coinvolti	Comune di Golfo Aranci			
Eventuali soggetti del III settore coinvolti	Volontari presenti in loco			
Azioni/attività/finalità (Descrizione sintetica del servizio)	Intervento mirato a creare tutte quelle prestazioni ed opportunità in grado di affrontare in termini di prevenzione e di reinserimento sociale i soggetti tossicodipendenti ed alcolisti.			
Destinatari	Tipologia di destinatari	Numero utenti		
	soggetti tossicodipendenti ed alcolisti.	5		
Durata dell'intervento	n. 12mesi			
Sede	Coordinamento Servizio Sociale Via Libertà n. 74- e ambito familiare dei soggetti interessati			
Tipologia di gestione	Gestione diretta e/o Affidamento mediante stipula convenzione			
Personale	Personale specializzato e/o volontari presenti in loco			
Indicatori di risultato	Interventi in previsione			
Quadro economico-finanziario. Ripartizione annua (anni 2007-2009)	Finanziamenti RAS	Bilancio Comunale	Quota utenza	Totale
	€ 2.000,00			€ 2.000,00

## AREA DI AGGREGAZIONE SOCIALE

- . SERVIZIO IN FASE DI REALIZZAZIONE PER CENTRO SOCIALE

Denominazione dell'intervento	AREA DI AGGREGAZIONE SOCIALE			
	SERVIZIO IN FASE DI REALIZZAZIONE PER CENTRO SOCIALE			
Ambito territoriale d'intervento	Comune di Golfo Aranci			
Enti pubblici coinvolti	Comune di Golfo Aranci			
Eventuali soggetti del III settore coinvolti	Volontari presenti in loco			
Azioni/attività/finalità (Descrizione sintetica del servizio)	Il Centro Sociale sarà il punto di incontro come struttura di riferimento per tutti quei soggetti bisognosi di intrecciare relazioni interpersonali, con lo scopo di favorire la prevenzione e socializzazione.			
Destinatari	Tipologia di destinatari	Numero utenti		
	Soggetti minori, adolescenti adulti anziani, portatori di handicap e disabili	n. 30 minori, n. 15 anziani, n. 12 adolescenti, n. 10 adulti, n. 10 portatori di handicap e disabili		
Durata dell'intervento	n. 12 mesi			
Sede	Coordinamento Servizio Sociale Via Libertà n. 74- e ambito familiare e soggetti interessati			
Tipologia di gestione	Gestione diretta e/o Affidamento mediante stipula convenzione e/o gara d'appalto			
Personale	Personale specializzato e/o volontari presenti in loco			
Indicatori di risultato	Interventi in previsione			
Quadro economico-finanziario. Ripartizione annua (anni 2007-2009)	Finanziamenti RAS	Bilancio Comunale	Quota utenza	Totale

## ALTRI INTERVENTI - AREA DISABILI

- **INTERVENTI PER ELIMINAZIONE BARRIERE ARCHITETTONICHE LEGGE N.13/89**
- **INTERVENTI PER PROVVIDENZE L.R. N.11/85 E N. 43/95**
- **INTERVENTI PER PROVVIDENZE L.R. N. 27/85 E N. 6/92**
- **INTERVENTI PER PROVVIDENZE L.R. N. 9/2004**
- **INTERVENTI PER SUSSIDI L.R. N. 20/97**
- **INTERVENTI PER CONTRIBUTI EMIGRATI DI RIENTRO L. n. 13/89**
- **INTERVENTI PER RIADATTAMENTO E/O ACQUISTO MEZZI DI LOCOMOZIONE**
- **INTERVENTI PER PIANI PERSONALIZZATI DI SOSTEGNO L.162/98**

Denominazione dell'intervento	AREA DISABILI . INTERVENTI PER ELIMINAZIONE BARRIERE ARCHITETTONICHE LEGGE N.13/89			
Ambito territoriale d'intervento	Comune di Golfo Aranci			
Enti pubblici coinvolti	Comune di Golfo Aranci			
Eventuali soggetti del III settore coinvolti				
Azioni/attività/finalità (Descrizione sintetica del servizio)	Servizio rivolto ad abolire e/o modificare le barriere architettoniche all'interno delle abitazioni.			
Destinatari	Tipologia di destinatari		Numero utenti	
	portatori di handicap e disabili		n.2	
Durata dell'intervento				
Sede	Servizio Sociale Via Libertà n. 74- ambito familiare e (Regione RAS per richiesta finanziamento)			
Tipologia di gestione	Gestione indiretta			
Personale				
Indicatori di risultato	Interventi in previsione			
Quadro economico-finanziario. Ripartizione annua (anni 2007-2009)	Finanziamenti RAS	Bilancio Comunale	Quota utenza	Totale

Denominazione dell'intervento	AREA NEFROPATICI INTERVENTI PER PROVVIDENZE L.R. N.11/85 E N. 43/95			
Ambito territoriale d'intervento	Comune di Golfo Aranci			
Enti pubblici coinvolti	Comune di Golfo Aranci			
Eventuali soggetti del III settore coinvolti				
Azioni/attività/finalità (Descrizione sintetica del servizio)	Servizio rivolto a sopperire in parte alle spese affrontate dai soggetti interessati			
Destinatari	Tipologia di destinatari	Numero utenti		
	Soggetti nefropatici	n.3		
Durata dell'intervento				
Sede	Servizio Sociale Via Libertà n. 74- soggetti interessati e (Regione RAS per richiesta finanziamento)			
Tipologia di gestione	Gestione diretta			
Personale				
Indicatori di risultato	Provvidenze liquidate e in previsione			
Quadro economico-finanziario. Ripartizione annua (anni 2007-2009)	Finanziamenti RAS €18.000,00	Bilancio Comunale	Quota utenza	Totale €18.000,00

Denominazione dell'intervento	AREA TALASSEMICI, EMOFILICI, EMOLINFOPATICI MALIGNI INTERVENTI PER PROVVIDENZE L.R. N. 27/85 E N. 6/92		
Ambito territoriale d'intervento	Comune di Golfo Aranci		
Enti pubblici coinvolti	Comune di Golfo Aranci		
Eventuali soggetti del III settore coinvolti			
Azioni/attività/finalità (Descrizione sintetica del servizio)	Servizio rivolto a sopperire in parte alle spese affrontate dai soggetti interessatI		
Destinatari	Tipologia di destinatari	Numero utenti	
	Soggetti talassemici, emofilici, emolinfopatici maligni	n.6	
Durata dell'intervento			
Sede	Servizio Sociale Via Libertà n. 74- ambito familiare e (Regione RAS per richiesta finanziamento)		
Tipologia di gestione	Gestione diretta		
Personale			

<b>Indicatori di risultato</b>	Provvidenze liquidate e in previsione			
<b>Quadro economico-finanziario. Ripartizione annua (anni 2007-2009))</b>	<b>Finanziamenti RAS €14.000,00</b>	<b>Bilancio Comunale</b>	<b>Quota utenza</b>	<b>Totale €14.000,00</b>

Denominazione dell'intervento	AREA NEOPLASIE Punto .25. INTERVENTI PER PROVVIDENZE L.R. N. 9/2004			
Ambito territoriale d'intervento	Comune di Golfo Aranci			
Enti pubblici coinvolti	Comune di Golfo Aranci			
Eventuali soggetti del III settore coinvolti				
Azioni/attività/finalità (Descrizione sintetica del servizio)	Servizio rivolto a sopperire in parte alle spese affrontate dai soggetti interessati			
Destinatari	Tipologia di destinatari	Numero utenti		
	Soggetti affetti da neoplasie	n.4		
Durata dell'intervento				
Sede	Servizio Sociale Via Libertà n. 74- ambito familiare e (Regione RAS per richiesta finanziamento)			
Tipologia di gestione	Gestione diretta			
Personale				
Indicatori di risultato	Provvidenze liquidate e in previsione			
Quadro economico-finanziario. Ripartizione annua (anni 2007-2009))	Finanziamenti RAS €. 500,00	Bilancio Comunale	Quota utenza	Totale €. 500,00

<b>Denominazione dell'intervento</b>	<b>AREA MALATI PSISCHICI</b> <b>Punto .26.</b> <b>INTERVENTI PER SUSSIDI L.R. N. 20/97</b>			
<b>Ambito territoriale d'intervento</b>	Comune di Golfo Aranci			
<b>Enti pubblici coinvolti</b>	Comune di Golfo Aranci			
<b>Eventuali soggetti del III settore coinvolti</b>				
<b>Azioni/attività/finalità (Descrizione sintetica del servizio)</b>	Servizio rivolto a sopperire in parte alle spese primarie			
<b>Destinatari</b>	<b>Tipologia di destinatari</b>	<b>Numero utenti</b>		

	Soggetti con problemi psichici	n.3		
Durata dell'intervento				
Sede	Servizio Sociale Via Libertà n. 74- soggetti interessati e (Regione RAS per richiesta finanziamento)			
Tipologia di gestione	Gestione diretta			
Personale				
Indicatori di risultato	Provvidenze liquidate e in previsione			
Quadro economico-finanziario. Ripartizione annua (anni 2007-2009)	Finanziamenti RAS €. 15.200,00	Bilancio Comunale	Quota utenza	Totale €. 15.200,00

Denominazione dell'intervento	AREA EMIGRATI DI RIENTRO L. n. 13/89 INTERVENTI PER CONTRIBUTI EMIGRATI DI RIENTRO			
Ambito territoriale d'intervento	Comune di Golfo Aranci			
Enti pubblici coinvolti	Comune di Golfo Aranci			
Eventuali soggetti del III settore coinvolti				
Azioni/attività/finalità (Descrizione sintetica del servizio)	Servizio rivolto ad abolire e/o modificare le barriere architettoniche all'interno delle abitazioni.			
Destinatari	Tipologia di destinatari	Numero utenti		
	Soggetti emigrati che rientrano	n.		
Durata dell'intervento				
Sede	Servizio Sociale Via Libertà n. 74- soggetti interessati e (Regione RAS per richiesta finanziamento)			
Tipologia di gestione	Gestione diretta			
Personale				
Indicatori di risultato	Interventi in previsione da svolgere			
Quadro economico-finanziario. Ripartizione annua (anni 2007-2009))	Finanziamenti RAS	Bilancio Comunale	Quota utenza	Totale

<b>Denominazione dell'intervento</b>	<b>AREA SOGGETTI NON IN GRADO DI DEAMBULARE Punto .28. INTERVENTI PER RIADATTAMENTO E/O ACQUISTO MEZZI DI LOCOMOZIONE</b>			
<b>Ambito territoriale d'intervento</b>	Comune di Golfo Aranci			
<b>Enti pubblici coinvolti</b>	Comune di Golfo Aranci			
<b>Eventuali soggetti del III settore coinvolti</b>				

Azioni/attività/finalità (Descrizione sintetica del servizio)	Servizio rivolto riadattare o acquistare un mezzo di locomozione.			
Destinatari	Tipologia di destinatari		Numero utenti	
	Soggetti con difficoltà a deambulare		n.2	
Durata dell'intervento				
Sede	Servizio Sociale Via Libertà n. 74- soggetti iinteressati e (Regione RAS per richiesta finanziamento)			
Tipologia di gestione	Gestione indiretta			
Personale				
Indicatori di risultato	Interventi in previsione da svolgere			
Quadro economico-finanziario. Ripartizione annua (anni 2007-2009))	Finanziamenti RAS € 700,00	Bilancio Comunale	Quota utenza	Totale € 700,00

Denominazione dell'intervento	AREA SOGGETTI RIENTRANTI NELLA L104/92 INTERVENTI PER PIANI PERSONALIZZATI DI SOSTEGNO L.162/98			
Ambito territoriale d'intervento	Comune di Golfo Aranci			
Enti pubblici coinvolti	Comune di Golfo Aranci			
Eventuali soggetti del III settore coinvolti				
Azioni/attività/finalità (Descrizione sintetica del servizio)	Servizio rivolto ad alleviare il carico assistenziale e/o a contribuire all'acquisizione della propria autonomia.			
Destinatari	Tipologia di destinatari	Numero utenti		
	portatori di handicap e disabile grave	n.2		
Durata dell'intervento				
Sede	Servizio Sociale Via Libertà n. 74- ambito familiare e (Regione RAS per richiesta finanziamento)			
Tipologia di gestione	Gestione indiretta e diretta			
Personale	Figura con titolo di Educatore e di Badante			
Indicatori di risultato	Interventi svolti e in previsione			
Quadro economico-finanziario. Ripartizione annua (anni 2007-2009)	Finanziamenti RAS	Bilancio Comunale	Quota utenza	Totale
	€. 18.499,00			€. 18.499,00

## ALTRI INTERVENTI

- AREA INDIGENTI GRAVI
- INTERVENTI PER ASSISTENZA SANITARIA AGLI INDIGENTI TOTALI
- INTERVENTI PER CANONI DI LOCAZIONE
- INTERVENTI PER PROGETTO CHERNOBYL

Denominazione dell'intervento	AREA INDIGENTI GRAVI INTERVENTI PER ASSISTENZA SANITARIA AGLI INDIGENTI TOTALI			
Ambito territoriale d'intervento	Comune di Golfo Aranci			
Enti pubblici coinvolti	Comune di Golfo Aranci			
Eventuali soggetti del III settore coinvolti	Volontari presenti in loco			
Azioni/attività/finalità (Descrizione sintetica del servizio)	Servizio rivolto superare lo stato di indigenza sanitario, dovuto alle condizioni economiche, abitative precarie			
Destinatari	Tipologia di destinatari		Numero utenti	
	Soggetti che vivono in condizioni di disagio sanitario		n.2	
Durata dell'intervento				
Sede	Servizio Sociale Via Libertà n. 74- soggetti interessati			
Tipologia di gestione	Gestione diretta e/o affida mediate gara d'appalto			
Personale	Supporto Figura assistente geriatria e/o dei servizi tutelari			
Indicatori di risultato	Interventi in previsione			
Quadro economico-finanziario. Ripartizione annua (anni 2007-2009)	Finanziamenti FONDI STATALI	Bilancio Comunale	Quota utenza	Totale
	€. 516,46			€. 516,46

Denominazione dell'intervento	AREA SOGGETTI CHE OCCUPANO ABITAZIONI IN LOCAZIONE INTERVENTI PER CANONI DI LOCAZIONE			
Ambito territoriale d'intervento	Comune di Golfo Aranci			
Enti pubblici coinvolti	Comune di Golfo Aranci			
Eventuali soggetti del III settore coinvolti				

Azioni/attività/finalità (Descrizione sintetica del servizio)	Servizio rivolto a coprire le spese di locazione dei nuclei familiari e/o coppie giovani.			
Destinatari	Tipologia di destinatari		Numero utenti	
	nuclei familiari e/o coppie giovani che affrontano le spese relative ai canoni di locazione con un contratto regolarmente registrato		n.1	
Durata dell'intervento				
Sede	Servizio Sociale Via Libertà n. 74- soggetti interessati			
Tipologia di gestione	Gestione diretta			
Personale				
Indicatori di risultato	Intervento in previsione			
Quadro economico-finanziario. Ripartizione annua (anni 2007-2009)	Finanziamenti RAS	Bilancio Comunale	Quota utenza	Totale

Denominazione dell'intervento	AREA PROGETTO CHERNOBYL INTERVENTI PER PROGETTO CHERNOBYL			
Ambito territoriale d'intervento	Comune di Golfo Aranci			
Enti pubblici coinvolti	Comune di Golfo Aranci			
Eventuali soggetti del III settore coinvolti				
Azioni/attività/finalità (Descrizione sintetica del servizio)	Servizio rivolto a coprire le spese di viaggio delle famiglie che affrontano per ospitare dei minori provenienti da Chernobyl.			
Destinatari	Tipologia di destinatari		Numero utenti	
	Minori colpiti dalle radiazioni nucleari		n.2	
Durata dell'intervento				
Sede	Servizio Sociale Via Libertà n. 74- ambito familiare e (Regione RAS per richiesta finanziamento)			
Tipologia di gestione	Gestione indiretta			
Personale				
Indicatori di risultato	Progetto individuato realizzato e in previsione			
Quadro economico-finanziario. Ripartizione annua (anni 2007-2009)	Finanziamenti RAS	Bilancio Comunale	Quota utenza	Totale
		€1.145,00		€1.145,00

**PROSPETTO ECONOMICO-FINANZIARIO TRIENNIO 2007-2009. RIPARTIZIONE ANNUA DELLE RISORSE**

COMUNE DI GOLFO ARANCI

Servizio	Finanziamenti RAS	Bilancio Comunale	Quote utenza	Totale
Servizio di segretariato sociale	€ 43.000,00			€ 43.000,00
Servizio di assistenza economica	€ 14.000,00			€ 14.000,00
Interventi per affido etero-familiare minori	€ 11.000,00			€ 11.000,00
Soggiorno climatico e/o breve escursione	€ 3.000,00		€ 500,00	€ 3.500,00
Interventi promozione sociale minori	€ 7.696,12			€ 7.696,12
Interventi connessi alla competente att. Giudiziaria(TM)				€ -
Servizio di assistenza domiciliare min.	€ 8.000,00		€ 1.000,00	€ 9.000,00
Servizio di assistenza educativa min.	€ 9.000,00			€ 9.000,00
Interventi di assitenza scolastica min.	€ 9.000,00			€ 9.000,00
Servizio di progetto Learnig min.		€ 3.500,00		€ 3.500,00
Interventi per affido etero-familiare anziani	€ 8.000,00			€ 8.000,00
Intervento per soggiorno e/o brevi escursioni anz.	€ 1.500,00	€ 10.000,00	€ 6.000,00	€ 17.500,00
Intervento di assistenza domiciliare anziani	€ 9.000,00		€ 1.000,00	€ 10.000,00
Interventi promozione sociale anziani	€ 8.000,00			€ 8.000,00
Servizio di assitenza domiciliare handicap, minorati ps	€ 1.000,00		€ 100,00	€ 1.100,00
servizio di affido e inserimento strutture handicap infer	€ 20.000,00		€ 5.000,00	€ 25.000,00
Servizio di promozione sociale handicap infermi psich	€ 1.000,00			€ 1.000,00
Servizio soggiorno e/o escursioni handicap infermi	€ 1.000,00			€ 1.000,00
Servizio di trasporto e/o accompagnamento	€ 2.000,00		€ 500,00	€ 2.500,00
Servizio di supporto economico e/o sociale	€ 8.000,00			€ 8.000,00
Servizio di prevenzione	€ 2.000,00			€ 2.000,00
Servizio in fase di realizzazione per centro sociale				€ -
Interventi per eliminazione Barriere architettoniche				€ -
Interventi per nefropatici	€ 18.000,00			€ 18.000,00
Interventi per talassemici, emofilici, emolinfopatici maligni	€ 14.000,00			€ 14.000,00
Interventi per neoplasie	€ 500,00			€ 500,00
Interventi per malati psichici	€ 15.200,00			€ 15.200,00
Interventi per emigrati di rientro				€ -
Interventi per riadattamento e/o acquisto mezzo di loc.	€ 700,00			€ 700,00
Interventi per piani personalizzati di sostegno	€ 18.499,00			€ 18.499,00
interventi per assistenza sanitaria agli indigenti Totali	€ 516,46			€ 516,46
Interventi per canoni di locazione				€ -
Interventi per progetto Chernobyl		€ 1.145,00		€ 1.145,00
TOTALE	€. 233.611,58	€. 14645,00	€. 14.100,00	€ 262.356,58



## **COMUNE DI LA MADDALENA**

**Provincia di Olbia - Tempio**

**ASSESSORATO AI SERVIZI SOCIALI IGIENE E SANITÀ**

### **INTRODUZIONE**

La popolazione del Comune di La Maddalena si individua in 11.582 residenti, di cui 5737 maschi e 5845 femmine. I minori residenti sono 1780 di cui:

1-3 anni: 289  
3-6 anni: 266  
6-11 anni: 503  
11-14 anni: 307  
14-18 anni: 415

Su 11.582 residenti 2347 superano la tradizionale età media lavorativa (60 per le donne e 65 per gli uomini). La popolazione in età lavorativa è rappresentata 9235 residenti, di cui 1879 risultano, al 31.12.2004, iscritti come disoccupati all'ufficio di collocamento di Olbia.

I residenti stranieri sono 176.

Sono presenti sul territorio 20 associazioni di volontariato, 2 Cooperative Sociali e 1 ditta individuale che opera nella fornitura dei pasti per le mense scolastiche e la mensa civica.

I Servizi Sociali del Comune di La Maddalena erogano i seguenti servizi:

## AREA MINORI

- ASILO NIDO;
- CENTRO DI AGGREGAZIONE SOCIALE RIVOLTO A MINORI (OLTRE CHE ANZIANI E DISABILI)
- ATTIVITÀ LUDICA RICREATIVA ESTIVA REALIZZATA PRESSO L'ASILO NIDO
- ATTIVITÀ DI LABORATORIO
- PROGETTO AFFIDO
- INSERIMENTI DI MINORI IN STRUTTURA;
- AFFIDAMENTO ETEROFAMILIARE;
- ASSISTENZA EDUCATIVA PER MINORI;

Denominazione dell'intervento	Area minori			
Asilo Nido				
Ambito territoriale d'intervento	Comune di La Maddalena			
Enti pubblici coinvolti	Comune di La Maddalena			
Eventuali soggetti del III settore coinvolti				
Azioni/attività/finalità (Descrizione sintetica del servizio)	Servizio Socio – educativo rivolto a rispondere ai bisogni di socializzazione del bambino e al suo sviluppo psico-fisico			
Destinatari	Tipologia di destinatari	Numero utenti		
	Minori da zero a tre anni	20		
Durata dell'intervento	36 mesi			
Sede	P.zza Mameli			
Tipologia di gestione	Affidamento in appalto			
Personale	1 coordinatrice; 6 educatori; 1 cuoca; 2 inservienti			
Indicatori di risultato	Lunga lista d'attesa			
Quadro economico-finanziario. Ripartizione annua (anni 2007-2009)	Finanziamenti RAS	Bilancio Comunale	Quota utenza	Totale
	€ 120.000,00		€ 46.000,00	€ 166.000,00

Denominazione dell'intervento	Area minori	
Ambito territoriale d'intervento	Centro di Aggregazione Sociale	
Enti pubblici coinvolti	Comune di La Maddalena	
Eventuali soggetti del III settore coinvolti		
Azioni/attività/finalità (Descrizione sintetica del servizio)	Struttura di sostegno e socializzazione, rivolta alla generalità della popolazione, riveste un ruolo educativo e aggregativo e rappresenta l'unico punto di incontro e supporto presente nella comunità.	
Destinatari	Tipologia di destinatari	Numero utenti
	Il servizio è rivolto ad anziani, minori, disabili	Stagione invernale: anziani n. 30; minori n. 70; disabili n. 15 Stagione estiva: anziani n. 30; minori n. 110; disabili n. 17
Durata dell'intervento	12 mesi	

<b>Sede</b>	Via XX Settembre			
<b>Tipologia di gestione</b>	Affidamento in appalto (per tre anni)			
<b>Personale</b>	1 coordinatore (Psicologo); 2 animatrici; 2 inservienti part-time Attività estive: 1 coordinatore; 7 animatrici; 2 inservienti part-time			
<b>Indicatori di risultato</b>	Inclusione di fasce della popolazione (minori- anziani – disabili) a rischio di emarginazione Affluenza degli utenti al servizio			
<b>Quadro economico-finanziario. Ripartizione annua (anni 2007-2009)</b>	<b>Finanziamenti RAS</b>	<b>Bilancio Comunale</b>	<b>Quota utenza</b>	<b>Totale</b>
	€ 70.000,00			€ 70.000,00

Denominazione dell'intervento	Area minori			
Ambito territoriale d'intervento	Attività estive realizzate presso l'Asilo Nido			
Enti pubblici coinvolti	Comune di La Maddalena			
Eventuali soggetti del III settore coinvolti				
Azioni/attività/finalità (Descrizione sintetica del servizio)	Durante il mese di Agosto verranno svolte attività ludico-ricreative con 20 bambini, differenziate secondo le età, volte a stimolare lo sviluppo delle funzioni primarie e l'acquisizione di strumenti interpretativi della realtà.			
Destinatari	Tipologia di destinatari		Numero utenti	
	Minori da zero a tre anni		20 bambini	
Durata dell'intervento	12 mesi			
Sede	P.zza Mameli			
Tipologia di gestione	Ampliamento della gestione dell'Asilo Nido			
Personale	4 educatori, 1 bagnino, 1 cuoco, 1 inserviente			
Indicatori di risultato				
Quadro economico-finanziario. Ripartizione annua (anni 2007-2009)	Finanziamenti RAS	Bilancio Comunale	Quota utenza	Totale
	€ 20.000,00		€	€ 20.000,00

Denominazione dell'intervento	Area minori	
Ambito territoriale d'intervento	Attività di laboratorio	
Enti pubblici coinvolti	Comune di La Maddalena	
Eventuali soggetti del III settore coinvolti		
Azioni/attività/finalità (Descrizione sintetica del servizio)	Verrà attivato, presso il Centro di Aggregazione Sociale, un laboratorio di studio sulle tradizioni popolari dell'isola destinato a 20 ragazzi dai 7 ai 15 anni	
Destinatari	Tipologia di destinatari	Numero utenti
	ragazzi dai 7 ai 15 anni	- 20 ragazzi dai 7 ai 15 anni
Durata dell'intervento	12 mesi	
Sede	Centro di Aggregazione Sociale	
Tipologia di gestione	Affidamento in appalto alla cooperativa che gestisce il Centro di Aggregazione Sociale	
Personale	1 coordinatore; 3 educatori; 1 maestro d'arte; 1 inserviente	

<b>Indicatori di risultato</b>	Numero di iscrizioni ai laboratori			
<b>Quadro economico-finanziario.</b>	<b>Finanziamenti RAS</b>	<b>Bilancio Comunale</b>	<b>Quota utenza</b>	<b>Totale</b>
<b>Ripartizione annua (anni 2007-2009)</b>	€ 13.857,11	€ 4.826,13		€ 18.683,24

Denominazione dell'intervento	Area minori			
Progetto Affidò				
Ambito territoriale d'intervento	Comune di La Maddalena			
Enti pubblici coinvolti	Tribunale per i Minorenni di Sassari - Scuole materne ed elementari			
Eventuali soggetti del III settore coinvolti				
Azioni/attività/finalità (Descrizione sintetica del servizio)	Sensibilizzazione, informazione e formazione mirati alla realizzazione di un registro delle famiglie disponibili all'affido			
Destinatari	Tipologia di destinatari	Numero utenti		
	Famiglie interessate al tema dell'affido			
Durata dell'intervento	4 mesi			
Sede	Comune di La Maddalena			
Tipologia di gestione	Da individuare			
Personale	Tecnici del settore (Giudici Tribunale per i Minorenni; esperti in genere)			
Indicatori di risultato	Numero famiglie disponibili all'affido			
Quadro economico-finanziario. Ripartizione annua (anni 2007-2009)	Finanziamenti RAS	Bilancio Comunale	Quota utenza	Totale
	€ 11.330,00	€ 3.370,00		€ 14.700,00

Denominazione dell'intervento	Area minori			
Ambito territoriale d'intervento	Inserimenti di minori in struttura			
Enti pubblici coinvolti	Comune di La Maddalena - Tribunale per i Minorenni			
Eventuali soggetti del III settore coinvolti				
Azioni/attività/finalità (Descrizione sintetica del servizio)	E' inserito in struttura fuori dal nostro Comune un minore per il quale non è stata possibile la prosecuzione dell'affidamento eterofamiliare e una giovane appena maggiorenne in attesa di lasciare l'istituto. Si presume, inoltre, l'inserimento di due minori presso strutture familiari.			
Destinatari	Tipologia di destinatari		Numero utenti	
	Minori adulti provenienti da nuclei familiari caratterizzati da modelli educativi carenti e inadeguatezza delle figure genitoriale		4	
Durata dell'intervento	12 mesi			
Sede	Coordinamento: Servizi Sociali del Comune di La Maddalena, via Agostino Millelire			
Tipologia di gestione				
Personale				
Indicatori di risultato	Inserimenti finalizzati alla cura educativa dei minori			
Quadro economico-finanziario. Ripartizione annua (anni 2007-2009)	Finanziamenti RAS	Bilancio Comunale	Quota utenza	Totale
	€ 110.000,00			€ 110.000,00

Denominazione dell'intervento	Area minori			
Ambito territoriale d'intervento	Affidamento eterofamiliare			
Enti pubblici coinvolti	Comune di La Maddalena			
Eventuali soggetti del III settore coinvolti	Comune di La Maddalena - Tribunale per i Minori di Sassari			
Azioni/attività/finalità (Descrizione sintetica del servizio)	E' prevista la prosecuzione di n° 3 affidamenti eterofamiliare per minori provenienti da nuclei familiari d'origine che presentano situazioni di disagio di diverso tipo.			
Destinatari	Tipologia di destinatari		Numero utenti	
	Minori provenienti da nuclei familiari con difficoltà particolari che possono essere legate a malattia, disgregazione, carcerazione, maltrattamento o inadeguatezza sia fisica che psicologica		3 minori; 1 giovane appena maggiorenne	
Durata dell'intervento				
Sede	Coordinamento: Servizi Sociali del Comune di La Maddalena, via Agostino Millelire			
Tipologia di gestione				
Personale				
Indicatori di risultato	Grado di benessere psico-fisico, sociale e ambientale dei minori			
Quadro economico-finanziario. Ripartizione annua (anni 2007-2009)	Finanziamenti RAS	Bilancio Comunale	Quota utenza	Totale
	€ 24.000,00			€ 24.000,00

Denominazione dell'intervento	Area minori			
Ambito territoriale d'intervento	Assistenza Educativa per minori			
Enti pubblici coinvolti	Comune di la Maddalena			
Eventuali soggetti del III settore coinvolti				
Azioni/attività/finalità (Descrizione sintetica del servizio)	Gli interventi sono volti ad offrire un sostegno concreto e quotidiano nel fronteggiamento e nel superamento di disagi e difficoltà in nuclei familiari con minori in cui si evidenziano dinamiche relazionali complesse e delicate tali da richiedere un intervento svolto all'interno della rete sociale primaria del minore.			
Destinatari	Tipologia di destinatari		Numero utenti	
	Nuclei familiari con minori che presentano uno stato di disagio legato al sistema di relazioni nella famiglia, nella scuola, e, in generale, nell'insieme della comunità		10 nuclei familiari	
Durata dell'intervento	12 mesi			
Sede	Coordinamento: Servizi Sociali del Comune di La Maddalena, via Agostino Millelire			
Tipologia di gestione	Affidamento in appalto			
Personale	1 Psicologo; 2 Educatori professionali			
Indicatori di risultato	Grado di benessere psico-fisico, sociale e ambientale dei minori			
Quadro economico-finanziario. Ripartizione annua (anni 2007-2009)	Finanziamenti RAS	Bilancio Comunale	Quota utenza	Totale
	€ 26.507,00	€ 14.273,00		€ 40.780,00

## AREA DISABILI

- SERVIZIO DI TRASPORTO PER PORTATORI DI HANDICAP
- ASSISTENZA DOMICILIARE RIVOLTA AD ANZIANI E DISABILI;
- INSERIMENTI IN RESIDENZE SANITARIE ASSISTITE;
- CONTRIBUTI PER L'ADATTAMENTO DEI MEZZI DI LOCOMOZIONE DISABILI
- LR 3/89 CONTRIBUTO PER IL SUPERAMENTO E L'ELIMINAZIONE DELLE BARRIERE ARCHITETTONICHE NEGLI EDIFICI PRIVATI
- ASSISTENZA EDUCATIVA E DOMICILIARE RIVOLTA AI DISABILI IN BASE ALLA L 162/98;
- CENTRO DI AGGREGAZIONE SOCIALE RIVOLTO A DISABILI (OLTRE CHE MINORI E ANZIANI)
- ATTIVITÀ DI LABORATORIO

Denominazione dell'intervento	Area disabili			
Ambito territoriale d'intervento	Servizio di trasporto per portatori di handicap			
Enti pubblici coinvolti	Comune di la Maddalena			
Eventuali soggetti del III settore coinvolti				
Azioni/attività/finalità (Descrizione sintetica del servizio)	Il servizio prevede il trasporto dei soggetti portatori di handicap dal loro domicilio ai centri di riabilitazione presenti nel nostro territorio e viceversa. E' previsto, inoltre, il trasporto dei minori disabili a scuola. Il Servizio viene espletato da un autista con contratto a tempo determinato tramite un pulmino "Fiat Ducato Disabili".			
Destinatari	Tipologia di destinatari		Numero utenti	
	Cittadini portatori di handicap		- 40 utenti centri di riabilitazione - 16 minori	
Durata dell'intervento				
Sede	Servizi Sociali del Comune di La Maddalena, via Agostino Millelire			
Tipologia di gestione				
Personale	1 autista			
Indicatori di risultato	Numero di utenti che usufruiscono del servizio			
Quadro economico-finanziario. Ripartizione annua (anni 2007-2009))	Finanziamenti RAS	Bilancio Comunale	Quota utenza	Totale
	€ 8.087,00			€ 8.087,00

Denominazione dell'intervento	Area disabili			
	<b>Spese bolli e assicurazione pulmini e auto Servizi Sociali</b>			
Ambito territoriale d'intervento	Comune di la Maddalena			
Enti pubblici coinvolti	Comune di la Maddalena			
Eventuali soggetti del III settore coinvolti				
Azioni/attività/finalità (Descrizione sintetica del servizio)				

Destinatari	Tipologia di destinatari		Numero utenti	
Durata dell'intervento				
Sede	Servizi Sociali del Comune di La Maddalena, via Agostino Millelire			
Tipologia di gestione				
Personale				
Indicatori di risultato				
Quadro economico-finanziario. Ripartizione annua (anni 2007-2009)	Finanziamenti RAS	Bilancio Comunale	Quota utenza	Totale
		€ 5.000,00		€ 5.000,00

Denominazione dell'intervento	Area disabili			
	Assistenza Domiciliare			
Ambito territoriale d'intervento	Comune di La Maddalena			
Enti pubblici coinvolti	Comune di La Maddalena			
Eventuali soggetti del III settore coinvolti				
Azioni/attività/finalità (Descrizione sintetica del servizio)	Il servizio è volto a fronteggiare il problema della mancanza di autonomia fin dal suo insorgere, con finalità di prevenzione sia secondaria che terziaria, promuovendo interventi mirati a favorire la ripresa delle relazioni sociali del disabile o dell'anziano e riconoscendone il diritto di scegliere dove abitare			
Destinatari	Tipologia di destinatari		Numero utenti	
	Anziani e disabili		Disabili fisici 2; disabili mentali n.3; anziani n. 23	
Durata dell'intervento	12 mesi			
Sede	Coordinamento: Servizi Sociali del Comune di La Maddalena, via Agostino Millelire			
Tipologia di gestione	Affidamento in appalto (per tre anni)			
Personale	6 assistenti geriatriche; 3 operatrici domestiche			
Indicatori di risultato	Numero di ore di servizio erogate			
Quadro economico-finanziario. Ripartizione annua (anni 2007-2009))	Finanziamenti RAS	Bilancio Comunale	Quota utenza	
	€ 94.000,00		€ 15.000,00	€ 109.000,00

Denominazione dell'intervento	Area disabili		
	<b>Inserimenti in Residenze Sanitarie Assistite</b>		
Ambito territoriale d'intervento			
Enti pubblici coinvolti	Comune di La Maddalena		
Eventuali soggetti del III settore coinvolti			
Azioni/attività/finalità (Descrizione sintetica del servizio)	E' previsto il pagamento della retta R.S.A. per utenti sprovvisti di reddito, previa autorizzazione dell'UVT dove risulti la presenza dell'Assistente Sociale di questo Comune, così come previsto dalla normativa regionale		
Destinatari	Tipologia di destinatari	Numero utenti	

	Utenti che necessitano di riabilitazione sanitaria prive di reddito sufficiente			
Durata dell'intervento	12 mesi			
Sede				
Tipologia di gestione				
Personale				
Indicatori di risultato				
Quadro economico-finanziario. Ripartizione annua (anni 2007-2009)	Finanziamenti RAS	Bilancio Comunale	Quota utenza	Totale
	€ 42.000,00			€ 42.000,00

Denominazione dell'intervento	Area disabili			
Ambito territoriale d'intervento	Contributo per adattamento mezzi di locomozione disabili			
Enti pubblici coinvolti	Comune di la Maddalena			
Eventuali soggetti del III settore coinvolti				
Azioni/attività/finalità (Descrizione sintetica del servizio)				
Destinatari	Tipologia di destinatari		Numero utenti	
	Utenti disabili		1 utente	
Durata dell'intervento				
Sede	Servizi Sociali del Comune di La Maddalena, via Agostino Millelire			
Tipologia di gestione				
Personale				
Indicatori di risultato				
Quadro economico-finanziario. Ripartizione annua (anni 2007-2009)	Finanziamenti RAS	Bilancio Comunale	Quota utenza	Totale
	€ 7.000,00			€ 7.000,00

Denominazione dell'intervento	Area disabili Contributo per il superamento e l'eliminazione delle barriere architettoniche negli edifici privati	
Ambito territoriale d'intervento	Comune di la Maddalena	
Enti pubblici coinvolti	Comune di La Maddalena	
Eventuali soggetti del III settore coinvolti		
Azioni/attività/finalità (Descrizione sintetica del servizio)	Ai sensi della L13/89 il Comune eroga, con finanziamento regionale, contributi per il superamento e l'eliminazione delle barriere architettoniche negli edifici privati ai portatori di handicap con difficoltà di deambulazione	
Destinatari	Tipologia di destinatari	Numero utenti
	Cittadini portatori di handicap con difficoltà di deambulazione	
Durata dell'intervento		
Sede	Servizi Sociali del Comune di La Maddalena, via Agostino Millelire	

Tipologia di gestione				
Personale				
Indicatori di risultato				
Quadro economico-finanziario. Ripartizione annua (anni 2007-2009))	Finanziamenti RAS	Bilancio Comunale	Quota utenza	Totale
	€ 20.000,00			€ 20.000,00

Denominazione dell'intervento	Area disabili L 162/98 – Piani personalizzati a favore dei soggetti con handicap grave			
Ambito territoriale d'intervento	Comune di La Maddalena			
Enti pubblici coinvolti	Comune di La Maddalena			
Eventuali soggetti del III settore coinvolti	Associazioni di volontariato			
Azioni/attività/finalità (Descrizione sintetica del servizio)	Nell'anno 2006 sono stati predisposti n° 30 piani personalizzati di sostegno a favore di soggetti portatori di handicap grave in cui si prevedono interventi di assistenza educativa, assistenza domiciliare e inserimenti in attività sportive e di socializzazione.			
Destinatari	Tipologia di destinatari		Numero utenti	
	Portatori di handicap grave		n. 13 adulti; n. 10 minori; n. 7 ultrasessantacinquenni	
Durata dell'intervento	12 mesi			
Sede	Coordinamento: Servizi Sociali del Comune di La Maddalena, via Agostino Millelire			
Tipologia di gestione	Affidamento in appalto			
Personale	6 assistenti geriatriche 3 operatrici domestiche			
Indicatori di risultato	numero di progetti individuali realizzati - numero di ore di servizio svolte			
Quadro economico-finanziario. Ripartizione annua (anni 2007-2009)	Finanziamenti RAS	Bilancio Comunale	Quota utenza	Totale
	€ 164.297,00			€ 164.297,00

Denominazione dell'intervento	Area disabili Centro di Aggregazione Sociale	
Ambito territoriale d'intervento	Comune di La Maddalena	
Enti pubblici coinvolti	Comune di La Maddalena	
Eventuali soggetti del III settore coinvolti		
Azioni/attività/finalità (Descrizione sintetica del servizio)	Struttura di sostegno e socializzazione, rivolta alla generalità della popolazione, riveste un ruolo educativo e aggregativo e rappresenta l'unico punto di incontro e supporto presente nella comunità.	
Destinatari	Tipologia di destinatari	Numero utenti
	Il servizio è rivolto ad anziani, minori, disabili	Stagione invernale: anziani n. 30; minori n. 70; disabili n. 15 Stagione estiva: anziani n. 30; minori n. 110; disabili n. 17
Durata dell'intervento	12 mesi	
Sede	Via XX Settembre	
Tipologia di gestione	Affidamento in appalto (per tre anni)	

<b>Personale</b>	1 coordinatore (Psicologo); 2 animatrici; 2 inservienti part-time Attività estive: 1 coordinatore; 7 animatrici; 2 inservienti part-time			
<b>Indicatori di risultato</b>	Inclusione di fasce della popolazione (minori- anziani – disabili) a rischio di emarginazione Affluenza degli utenti al servizio			
<b>Quadro economico-finanziario. Ripartizione annua (anni 2007-2009)</b>	<b>Finanziamenti RAS</b>	<b>Bilancio Comunale</b>	<b>Quota utenza</b>	<b>Totale</b>
	€ 70.000,00			€ 70.000,00

Denominazione dell'intervento	Area disabili			
Ambito territoriale d'intervento	Attività di laboratorio Comune di La Maddalena			
Enti pubblici coinvolti	Comune di La Maddalena			
Eventuali soggetti del III settore coinvolti				
Azioni/attività/finalità (Descrizione sintetica del servizio)	Verrà attivato, presso il Centro di Aggregazione Sociale, un laboratorio di pittura su vetro destinato a 10 soggetti disabili			
Destinatari	Tipologia di destinatari	Numero utenti		
	Utenti disabili	- 10 disabili		
Durata dell'intervento	12 mesi			
Sede	Centro di Aggregazione Sociale			
Tipologia di gestione	Affidamento in appalto alla cooperativa che gestisce il Centro di Aggregazione Sociale			
Personale	1 coordinatore; 3 educatori; 1 maestro d'arte; 1 inserviente			
Indicatori di risultato	Numero di iscrizioni ai laboratori			
Quadro economico-finanziario. Ripartizione annua (anni 2007-2009))	Finanziamenti RAS	Bilancio Comunale	Quota utenza	Totale
	€ 18.792,89	€ 6.060,07		€ 24.852,96

## AREA ANZIANI

- ASSISTENZA DOMICILIARE RIVOLTA AD ANZIANI E DISABILI;
- COMUNITÀ ALLOGGIO PER ANZIANI;
- INSERIMENTO ANZIANI IN ISTITUTO;
- CENTRO DI AGGREGAZIONE SOCIALE RIVOLTO AD ANZIANI (OLTRE CHE MINORI E DISABILI)

Denominazione dell'intervento	Area anziani			
Ambito territoriale d'intervento	Assistenza Domiciliare			
Enti pubblici coinvolti	Comune di La Maddalena			
Eventuali soggetti del III settore coinvolti				
Azioni/attività/finalità (Descrizione sintetica del servizio)	Il servizio è volto a fronteggiare il problema della mancanza di autonomia fin dal suo insorgere, con finalità di prevenzione sia secondaria che terziaria, promuovendo interventi mirati a favorire la ripresa delle relazioni sociali del disabile o dell'anziano e riconoscendone il diritto di scegliere dove abitare			
Destinatari	Tipologia di destinatari		Numero utenti	
	Anziani e disabili		Disabili fisici 2; disabili mentali n.3; anziani n. 23	
Durata dell'intervento	12 mesi			
Sede	Coordinamento: Servizi Sociali del Comune di La Maddalena, via Agostino Millelire			
Tipologia di gestione	Affidamento in appalto (per tre anni)			
Personale	6 assistenti geriatriche; 3 operatrici domestiche			
Indicatori di risultato	Numero di ore di servizio erogate			
Quadro economico-finanziario. Ripartizione annua (anni 2007-2009))	Finanziamenti RAS	Bilancio Comunale	Quota utenza	
	€ 94.000,00		€ 15.000,00	€ 109.000,00

Denominazione dell'intervento	Area anziani	
Ambito territoriale d'intervento	Comunità Alloggio per Anziani	
Enti pubblici coinvolti	Comune di La Maddalena	
Eventuali soggetti del III settore coinvolti		
Azioni/attività/finalità (Descrizione sintetica del servizio)	Il servizio, preposto ad accogliere 16 utenti autosufficienti o parzialmente autosufficienti, comprende prestazioni socio – assistenziali mirate a garantire il soddisfacimento delle esigenze primarie e di quelle di relazione, favorendo il mantenimento dell'autosufficienza psicofisica e il recupero delle capacità residue e promuovendo tempi e attività adeguati per la socializzazione	
Destinatari	Tipologia di destinatari	Numero utenti
	Anziani autosufficienti o parzialmente autosufficienti	16
Durata dell'intervento	12 mesi	
Sede	Via S. Pellico	
Tipologia di gestione	Affidamento in appalto (per tre anni)	
Personale	1 coordinatore; 2 cuoche; 2 inservienti; 1 animatore; 6 assistenti geriatriche o.s.s.	
Indicatori di risultato	Richieste di inserimenti	

Quadro economico-finanziario. Ripartizione annua (anni 2007-2009))	Finanziamenti RAS	Bilancio Comunale	Quota utenza	Totale
	€ 202.000		€ 78.000,00	€ 280.000,00

Denominazione dell'intervento	Area anziani			
Ambito territoriale d'intervento	Inserimenti anziani in Istituto Struttura residenziale di Ploaghe			
Enti pubblici coinvolti	Comune di La Maddalena			
Eventuali soggetti del III settore coinvolti				
Azioni/attività/finalità (Descrizione sintetica del servizio)	Il Comune partecipa con un'integrazione di retta per il ricovero di un anziano in struttura residenziale fuori dal proprio ambito territoriale			
Destinatari	Tipologia di destinatari		Numero utenti	
	1 anziano		1 utente	
Durata dell'intervento	12 mesi			
Sede	Ploaghe			
Tipologia di gestione	Retta alberghiera			
Personale				
Indicatori di risultato				
Quadro economico-finanziario. Ripartizione annua (anni 2007-2009))	Finanziamenti RAS	Bilancio Comunale	Quota utenza	Totale
	€ 6.000,00			€ 6.000,00

Denominazione dell'intervento	Area anziani			
Ambito territoriale d'intervento	Centro di Aggregazione Sociale			
Enti pubblici coinvolti	Comune di La Maddalena			
Eventuali soggetti del III settore coinvolti				
Azioni/attività/finalità (Descrizione sintetica del servizio)	Struttura di sostegno e socializzazione, rivolta alla generalità della popolazione, riveste un ruolo educativo e aggregativo e rappresenta l'unico punto di incontro e supporto presente nella comunità.			
Destinatari	Tipologia di destinatari	Numero utenti		
	Il servizio è rivolto ad anziani, minori, disabili	Stagione invernale: anziani n. 30; minori n. 70; disabili n. 15 Stagione estiva: anziani n. 30; minori n. 110; disabili n. 17		
Durata dell'intervento	12 mesi			
Sede	Via XX Settembre			
Tipologia di gestione	Affidamento in appalto (per tre anni)			
Personale	1 coordinatore (Psicologo); 2 animatrici; 2 inservienti part-time Attività estive: 1 coordinatore; 7 animatrici; 2 inservienti part-time			
Indicatori di risultato	Inclusione di fasce della popolazione (minori- anziani – disabili) a rischio di emarginazione Affluenza degli utenti al servizio			
Quadro economico-finanziario. Ripartizione annua (anni 2007-2009))	Finanziamenti RAS	Bilancio Comunale	Quota utenza	Totale
	€ 70.000,00			€ 70.000,00

## AREA MALATI PSICHICI

- LR 20/97 ASSISTENZA ECONOMICA A FAVORE DI CITTADINI AFFETTI DA PATOLOGIE PSICHIATRICHE
- LR 20/97 PROGETTO DI INSERIMENTO LAVORATIVO E DI SOSTEGNO ALLA DOMICILIARITÀ

Denominazione dell'intervento	Area malati psichici			
Ambito territoriale d'intervento	Assistenza economica a favore di malati psichici			
Enti pubblici coinvolti	Comune di La Maddalena			
Eventuali soggetti del III settore coinvolti	Comune di La Maddalena A.S.L. n° 2 di Olbia			
Azioni/attività/finalità (Descrizione sintetica del servizio)	Ai sensi della L.R. 20/97 il Comune è autorizzato a concedere provvidenze economiche a favore dei sofferenti mentali che non hanno risorse economiche sufficienti e sono seguiti da un presidio di salute mentale pubblico			
Destinatari	Tipologia di destinatari		Numero utenti	
	Cittadini affetti da patologie psichiatriche con risorse economiche inferiori al minimo vitale e seguiti da un presidio di salute mentale pubblico		23 utenti	
Durata dell'intervento	12 mesi			
Sede	Servizi Sociali del Comune di La Maddalena, via Agostino Millelire			
Tipologia di gestione				
Personale				
Indicatori di risultato	Numero di istanze pervenute al Servizio			
Quadro economico-finanziario. Ripartizione annua (anni 2007-2009))	Finanziamenti RAS	Bilancio Comunale	Quota utenza	Totale
	€ 69.000,00			€ 69.000,00

Denominazione dell'intervento	Area malati psichici	
	Rette di ricovero per malati psichici	
Ambito territoriale d'intervento	Comune di La Maddalena	
Enti pubblici coinvolti	Comune di La Maddalena - A.S.L. n° 2 di Olbia	
Eventuali soggetti del III settore coinvolti		
Azioni/attività/finalità (Descrizione sintetica del servizio)		
Destinatari	Tipologia di destinatari	Numero utenti
	Cittadini affetti da patologie psichiatriche	3
Durata dell'intervento	12 mesi	
Sede	Servizi Sociali del Comune di La Maddalena, via Agostino Millelire	
Tipologia di gestione		
Personale		
Indicatori di risultato		

Quadro economico-finanziario. Ripartizione annua (anni 2007-2009)	Finanziamenti RAS	Bilancio Comunale	Quota utenza	Totale
	€ 40.000,00			€ 40.000,00

Denominazione dell'intervento	Area malati psichici Progetto di inserimento lavorativo e di sostegno alla domiciliarità ex LR 20/97			
Ambito territoriale d'intervento	Comune di La Maddalena			
Enti pubblici coinvolti	Comune di La Maddalena ASL n°2 di Olbia			
Eventuali soggetti del III settore coinvolti				
Azioni/attività/finalità (Descrizione sintetica del servizio)	Al fine di agevolare i percorsi di inclusione sociale delle persone affette da patologie psichiatriche, si prevede l'attivazione di percorsi di inserimento nel contesto sociale di appartenenza attraverso la creazione di opportunità lavorative e l'attivazione di interventi mirati al sostegno della domiciliarità e alla sussidiarietà attraverso supporti sia domiciliari che educativi			
Destinatari	Tipologia di destinatari		Numero utenti	
	Utenti con difficoltà legate al disagio mentale e seguiti dal C.I.M. della ASL n° 2 di Olbia		Inserimento lavorativo: 24 utenti Supporto domiciliare e/o educativo: 3 utenti	
Durata dell'intervento	12 mesi			
Sede	Coordinamento: Servizi Sociali del Comune di La Maddalena, via Agostino Millelire			
Tipologia di gestione	Affidamento in appalto			
Personale	3 educatori professionali 1 assistente domiciliare			
Indicatori di risultato	Grado di coinvolgimento nelle attività – acquisizione/potenziamento aree di autonomia			
Quadro economico-finanziario. Ripartizione annua (anni 2007-2009)	Finanziamenti RAS	Bilancio Comunale	Quota utenza	Totale
	142.736,00	35.684,00		178.420,00

## AREA RIGUARDANTE PROVVIDENZE A FAVORE DI CITTADINI

- LR 11/85 ASSISTENZA ECONOMICA A FAVORE DI NEFROPATICI E TRAPIANTATI RENALI
- LR 27/83 ASSISTENZA ECONOMICA A FAVORE DI TALASSEMICI, EMOFILICI ED EMOLINFOPATICI
- LR 9/04 ASSISTENZA ECONOMICA A FAVORE DI CITTADINI AFFETTI DA NEOPLASIA MALIGNA

Denominazione dell'intervento	Area riguardante provvidenze a favore di cittadini <b>Assistenza economica a favore di nefropatici e trapiantati renali</b>			
Ambito territoriale d'intervento	Comune di La Maddalena			
Enti pubblici coinvolti	Comune di La Maddalena A.S.L. n° 2 di Olbia			
Eventuali soggetti del III settore coinvolti				
Azioni/attività/finalità (Descrizione sintetica del servizio)	Ai sensi della L.R. 11/85 il Comune è autorizzato a concedere provvidenze economiche a favore di nefropatici sottoposti a dialisi nel locale presidio ospedaliero e dei trapiantati renali			
Destinatari	Tipologia di destinatari		Numero utenti	
	Nefropatici		11	
Durata dell'intervento	12 mesi			
Sede	Servizi Sociali del Comune di La Maddalena, via Agostino Millelire			
Tipologia di gestione				
Personale				
Indicatori di risultato	Numero di istanze pervenute al Servizio			
Quadro economico-finanziario. Ripartizione annua (anni 2007-2009)	Finanziamenti RAS	Bilancio Comunale	Quota utenza	Totale
	€ 40.000,00			€ 40.000,00

Denominazione dell'intervento	Area riguardante provvidenze a favore di cittadini Assistenza economica a favore di talassemici, emofilici ed emolinfopatici	
Ambito territoriale d'intervento	Comune di la Maddalena	
Enti pubblici coinvolti	Comune di La Maddalena	
Eventuali soggetti del III settore coinvolti		
Azioni/attività/finalità (Descrizione sintetica del servizio)	Ai sensi della L.R. 27/83 il Comune è autorizzato a concedere contributi economici a favore di talassemici, emofilici ed emolinfopatici sottoposti a trasfusioni o a controlli e terapie presso presidi ospedalieri di ematologia o oncologia	
Destinatari	Tipologia di destinatari	Numero utenti
	Talassemici, emofilici ed emolinfopatici	22
Durata dell'intervento	12 mesi	
Sede	Servizi Sociali del Comune di La Maddalena, via Agostino Millelire	
Tipologia di gestione		

<b>Personale</b>				
<b>Indicatori di risultato</b>	Numero di istanze pervenute al Servizio			
<b>Quadro economico-finanziario. Ripartizione annua (anni 2007-2009)</b>	<b>Finanziamenti RAS</b>	<b>Bilancio Comunale</b>	<b>Quota utenza</b>	<b>Totale</b>
	€ 43.000,00			€ 43.000,00

Denominazione dell'intervento	Area riguardante provvidenze a favore di cittadini			
Ambito territoriale d'intervento	Assistenza economica a favore di cittadini affetti da neoplasia maligna			
Enti pubblici coinvolti	Comune di La Maddalena			
Eventuali soggetti del III settore coinvolti				
Azioni/attività/finalità (Descrizione sintetica del servizio)	Ai sensi della L.R. 9/04 è prevista la concessione di provvidenze ai cittadini residenti in Sardegna che si sottopongono a chemioterapia o altre terapie antitumorali presso presidi sanitari diversi da quello di residenza			
Destinatari	Tipologia di destinatari	Numero utenti		
	Cittadini affetti da neoplasia maligna	43		
Durata dell'intervento	12 mesi			
Sede	Servizi Sociali del Comune di La Maddalena, via Agostino Millelire			
Tipologia di gestione				
Personale				
Indicatori di risultato	Numero di istanze pervenute al Servizio			
Quadro economico-finanziario. Ripartizione annua (anni 2007-2009)	Finanziamenti RAS	Bilancio Comunale	Quota utenza	Totale
	€ 25.000,00			€ 25.000,00

## INTERVENTI RIVOLTI ALLA GENERALITA' DEI CITTADINI

- SERVIZIO MENSA CIVICA;
- ASSISTENZA ECONOMICA;
- CONTRIBUTO SPESE FUNERARIE;
- SERVIZIO DI INSERIMENTO CIVICO E BORSE LAVORO PRESSO DITTE ESTERNE
- CENTRO DI PRONTO INTERVENTO;
- CONTRIBUTI AD ASSOCIAZIONI DI VOLONTARIATO;
- ANALISI DEL TERRITORIO – CONVENZIONE CON SOCIOLOGO;

Denominazione dell'intervento	Interventi rivolti alla generalità dei cittadini			
Ambito territoriale d'intervento	Servizio Mensa Civica			
Enti pubblici coinvolti	Comune di la Maddalena			
Eventuali soggetti del III settore coinvolti	Comune di La Maddalena			
Azioni/attività/finalità (Descrizione sintetica del servizio)				
Destinatari	Tipologia di destinatari		Numero utenti	
	Utenti in stato di bisogno economico e psichico		20	
Durata dell'intervento	12 mesi			
Sede	Via Carducci			
Tipologia di gestione	Affidamento in appalto (per tre anni)			
Personale	1 cuoco; 1 aiuto cuoco; 1 addetto alla distribuzione dei pasti; 1 addetto alle pulizie			
Indicatori di risultato	Presenze quotidiane oltre il numero massimo			
Quadro economico-finanziario. Ripartizione annua (anni 2007-2009)	Finanziamenti RAS	Bilancio Comunale	Quota utenza	Totale
	€ 37.000,00			€ 37.000,00

Denominazione dell'intervento	Interventi rivolti alla generalità dei cittadini			
	<b>Assistenza Economica</b>			
Ambito territoriale d'intervento	Comune di La Maddalena			
Enti pubblici coinvolti	Comune di La Maddalena			
Eventuali soggetti del III settore coinvolti				
Azioni/attività/finalità (Descrizione sintetica del servizio)	Interventi socio – assistenziali di natura economica, diretti a cittadini o nuclei familiari impossibilitati a soddisfare le esigenze primarie			
Destinatari	Tipologia di destinatari		Numero utenti	
	Cittadini e nuclei familiari in stato di bisogno economico		100	

Durata dell'intervento	12 mesi			
Sede	Servizi Sociali del Comune di La Maddalena, via Agostino Millelire			
Tipologia di gestione	diretta			
Personale				
Indicatori di risultato	Numero di domande pervenute al Servizio			
Quadro economico-finanziario. Ripartizione annua (anni 2007-2009)	Finanziamenti RAS	Bilancio Comunale	Quota utenza	Totale
	€ 40.000,00			€ 40.000,00

Denominazione dell'intervento	Interventi rivolti alla generalità dei cittadini			
Ambito territoriale d'intervento	Contributo spese funerarie			
Enti pubblici coinvolti	Comune di la Maddalena			
Eventuali soggetti del III settore coinvolti	Comune di La Maddalena			
Azioni/attività/finalità (Descrizione sintetica del servizio)				
Destinatari	Tipologia di destinatari	Numero utenti		
Durata dell'intervento	12 mesi			
Sede				
Tipologia di gestione				
Personale				
Indicatori di risultato				
Quadro economico-finanziario. Ripartizione annua (anni 2007-20097)	Finanziamenti RAS	Bilancio Comunale	Quota utenza	Totale
		€ 4.000,00		€ 4.000,00

Denominazione dell'intervento	Interventi rivolti alla generalità dei cittadini <b>Servizio di Inserimento Civico e borse lavoro presso ditte esterne</b>			
Ambito territoriale d'intervento	Comune di La Maddalena			
Enti pubblici coinvolti	Comune di La Maddalena			
Eventuali soggetti del III settore coinvolti				
Azioni/attività/finalità (Descrizione sintetica del servizio)	<p>Il servizio prevede l'occupazione in mansioni di pubblica utilità di soggetti svantaggiati (persone sole senza reddito; persone appartenenti a nuclei con scarso reddito; persone con problematiche di forte emarginazione) presso le strutture comunali con l'obiettivo sia di sostenere la persona nel soddisfacimento dei propri bisogni sia di riattivarne o rafforzarne le capacità residuali.</p> <p><i>Non avendo il Comune della Maddalena Cooperative di tipo "B" impegnate nella progettazione di interventi di recupero e integrazione socio-lavorativa si prevede anche la possibilità di inserimenti lavorativi presso ditte che lavorano sul territorio</i></p>			

	disponibili all'inserimento di soggetti svantaggiati ( ex tossicodipendenti, ex alcolisti, ex detenuti) tramite la forma della borsa lavoro. Gli inserimenti avranno una durata bimestrale, salvo situazioni di particolare gravità valutate dal servizio, per cui l'intervento può essere prorogato			
Destinatari	Tipologia di destinatari		Numero utenti	
	Cittadini in stato di bisogno economico, o in situazioni di disagio psicologico e/o sociale		13	
Durata dell'intervento	12 mesi			
Sede	Servizi Sociali del Comune di La Maddalena, via Agostino Millelire			
Tipologia di gestione	Diretta			
Personale				
Indicatori di risultato	Numero di domande pervenute al Servizio			
Quadro economico-finanziario (anno 2007)	Finanziamenti RAS	Bilancio Comunale	Quota utenza	Totale
	€ 30.000,00			€ 30.000,00

Denominazione dell'intervento	Interventi rivolti alla generalità dei cittadini			
Ambito territoriale d'intervento	Centro di Pronto Intervento			
Enti pubblici coinvolti	Comune di la Maddalena			
Eventuali soggetti del III settore coinvolti	Comune di La Maddalena			
Azioni/attività/finalità (Descrizione sintetica del servizio)	Attivazione di un Centro di Pronto Intervento all'interno dei locali della Comunità Alloggio, al fine di dare una risposta abitativa temporanea ad un'utenza che presenta profondi disagi sociali, familiari o in condizioni di emergenza e abbandono			
Destinatari	Tipologia di destinatari		Numero utenti	
	Utenti con grave disagio familiare, sociale, privi di reti di sostegno adeguate		3	
Durata dell'intervento	12 mesi			
Sede	Comunità Alloggio per Anziani, via S. Pellico			
Tipologia di gestione	Affidamento in appalto (per tre anni) alla cooperativa che gestisce la Comunità Alloggio			
Personale	2 assistenti domiciliari e dei servizi tutelari 1 addetto ai servizi generali			
Indicatori di risultato	Risposta a situazioni emergenziali			
Quadro economico-finanziario (anno 2007)	Finanziamenti RAS	Bilancio Comunale	Quota utenza	Totale
	€ 38.820,00	€ 12.938,24		€ 51.758,24

Denominazione dell'intervento	Interventi rivolti alla generalità dei cittadini <b>Contributo Associazioni di Volontariato</b>			
Ambito territoriale d'intervento				
Enti pubblici coinvolti				
Eventuali soggetti del III settore coinvolti				

Azioni/attività/finalità (Descrizione sintetica del servizio)	Dietro presentazione di progetti e/o in risposta ad esigenze e necessità di tipo diverso, da valutare in itinere, il Comune interverrà con l'erogazione di piccoli contributi economici			
Destinatari	Tipologia di destinatari		Numero utenti	
	Associazioni di volontariato			
Durata dell'intervento				
Sede				
Tipologia di gestione				
Personale				
Indicatori di risultato				
Quadro economico-finanziario. Ripartizione annua (anni 2007-2009)	Finanziamenti RAS	Bilancio Comunale	Quota utenza	Totale
		€ 15.000,00		€ 15.000,00

Denominazione dell'intervento	Analisi del territorio – convenzione con sociologo			
Ambito territoriale d'intervento	Comune di La Maddalena			
Enti pubblici coinvolti	Comune di La Maddalena			
Eventuali soggetti del III settore coinvolti				
Azioni/attività/finalità (Descrizione sintetica del servizio)	L'amministrazione intende svolgere un'indagine finalizzata alla conoscenza di segmenti demografici con particolare riferimento alle aree del disagio e dell'emarginazione			
Destinatari	Tipologia di destinatari		Numero utenti	
Durata dell'intervento	12 mesi			
Sede	Comune di La Maddalena			
Tipologia di gestione				
Personale	Convenzione con sociologo			
Indicatori di risultato	Mappatura del territorio			
Quadro economico-finanziario. Ripartizione annua (anni 2007-2009)	Finanziamenti RAS	Bilancio Comunale	Quota utenza	Totale
		€ 30.000,00		€ 30.000,00

## AREA IMMIGRATI DI RIENTRO

- **CONTRIBUTI PER IMMIGRATI DI RIENTRO**

Denominazione dell'intervento	Contributi per immigrati di rientro			
Ambito territoriale d'intervento	Comune di la Maddalena			
Enti pubblici coinvolti	Comune di La Maddalena			
Eventuali soggetti del III settore coinvolti				
Azioni/attività/finalità (Descrizione sintetica del servizio)	Ai sensi della L.R. 7/91 e successive modifiche e integrazioni il Comune è autorizzato a concedere provvidenze economiche a favore degli immigrati di rientro			
Destinatari	Tipologia di destinatari		Numero utenti	
Durata dell'intervento	12 mesi			
Sede	Comune di la Maddalena			
Tipologia di gestione				
Personale				
Indicatori di risultato				
Quadro economico-finanziario. Ripartizione annua (anni 2007-2009)	Finanziamenti RAS	Bilancio Comunale	Quota utenza	Totale
	€ 7.000,00			€ 7.000,00

## AREA EXTRACOMUNITARI

- **SPORTELLI EXTRACOMUNITARI**

Denominazione dell'intervento	Sportello extracomunitari			
Ambito territoriale d'intervento	Comune di la Maddalena			
Enti pubblici coinvolti	Comune di La Maddalena			
Eventuali soggetti del III settore coinvolti				
Azioni/attività/finalità (Descrizione sintetica del servizio)	Attivazione di uno sportello informativo, a disposizione dei cittadini extracomunitari, gestito da un membro della comunità che segue i corsi di alfabetizzazione organizzati grazie alla collaborazione di un gruppo di volontari d'intesa con la Caritas			
Destinatari	Tipologia di destinatari		Numero utenti	
	Cittadini extracomuninari			
Durata dell'intervento	12 mesi			
Sede	Comune di la Maddalena			
Tipologia di gestione				
Personale				
Indicatori di risultato	Integrazione della fascia di popolazione degli extracomunitari			
Quadro economico-finanziario. Ripartizione annua (anni 2007-2009)	Finanziamenti RAS	Bilancio Comunale	Quota utenza	Totale
		€ 5.000,00		€ 5.000,00

## ALTRI INTERVENTI

- ASSISTENZA TECNICA FOTOCOPIATORE SERVIZI SOCIALI
- ASSISTENZA AUTO SERVIZI SOCIALI

Denominazione dell'intervento	Assistenza tecnica fotocopiatore Servizi Sociali			
Ambito territoriale d'intervento				
Enti pubblici coinvolti				
Eventuali soggetti del III settore coinvolti				
Azioni/attività/finalità (Descrizione sintetica del servizio)				
Destinatari	Tipologia di destinatari		Numero utenti	
Durata dell'intervento				
Sede				
Tipologia di gestione				
Personale				
Indicatori di risultato				
Quadro economico-finanziario.	Finanziamenti	Bilancio	Quota utenza	Totale
Ripartizione annua (anni 2007-2009)	RAS	Comunale		
		€ 1.100,00		€ 1.100,00

Denominazione dell'intervento	Assistenza auto Servizi Sociali			
Ambito territoriale d'intervento				
Enti pubblici coinvolti				
Eventuali soggetti del III settore coinvolti				
Azioni/attività/finalità (Descrizione sintetica del servizio)				
Destinatari	Tipologia di destinatari		Numero utenti	
Durata dell'intervento				
Sede				
Tipologia di gestione				
Personale				
Indicatori di risultato				
Quadro economico-finanziario. Ripartizione annua (anni 2007-2009)	Finanziamenti RAS	Bilancio Comunale	Quota utenza	Totale
		€ 1.000,00		€ 1.000,00

**PROSPETTO ECONOMICO-FINANZIARIO TRIENNIO 2007-2009. RIPARTIZIONE ANNUA DELLE RISORSE  
COMUNE DI LA MADDALENA**

Servizio	Finanziamenti RAS	Bilancio Comunale	Quote utenza	Totale
Asilo Nido	€ 120.000,00		€ 46.000,00	€ 166.000,00
Centro di Aggregazione	€ 70.000,00			€ 70.000,00
Attività ludico-ricreativa estiva minori Asilo Nido	€ 20.000,00			€ 20.000,00
Attività di laboratorio rivolta a minori	€ 13.857,11	€ 4.826,13		€ 18.683,24
Progetto Affido	€ 11.330,00	€ 3.770,00		€ 15.100,00
Minori inseriti in strutture residenziali	€ 110.000,00			€ 110.000,00
Affidamento eterofamiliare	€ 24.000,00			€ 24.000,00
Assistenza Educativa per minori	€ 26.507,00	€ 14.273,00		€ 40.780,00
Trasporto disabili	€ 8.087,00			€ 8.087,00
Assicurazioni e bolli automezzi trasporto disabili		€ 5.000,00		€ 5.000,00
Inserimenti in residenza sanitaria assistita	€ 42.000,00			€ 42.000,00
Riadattamento e/o acquisto mezzi locomozione	€ 7.000,00			€ 7.000,00
Eliminazione barriere architettoniche edifici priv.	€ 20.000,00			€ 20.000,00
Piani personalizzati di sostegno L.162/98	€ 164.297,00			€ 164.297,00
Laboratorio di pittura su vetro	€ 18.792,89	€ 6.060,07		€ 24.852,96
Assistenza domiciliare agli anziani e disabili	€ 94.000,00		€ 15.000,00	€ 109.000,00
Comunità Alloggio Anziani	€ 202.000,00		€ 78.000,00	€ 280.000,00
Inserimento anziani in istituto	€ 6.000,00			€ 6.000,00
Sussidi economici malati psichici	€ 69.000,00			€ 69.000,00
Rette di ricovero per malati psichici	€ 40.000,00			€ 40.000,00
Progetto inserimento lavorativo malati psichici	€ 142.736,00	€ 35.684,00		€ 178.420,00
Provvidenze a favore dei nefropatici	€ 40.000,00			€ 40.000,00
Provvidenze a favore dei talassemici	€ 43.000,00			€ 43.000,00
Provvidenze a favore di cittadini affetti da neoplasia	€ 25.000,00			€ 25.000,00
Servizio Mensa Civica	€ 37.000,00			€ 37.000,00
Assistenza economica	€ 40.000,00			€ 40.000,00
Contributi spese funerarie		€ 4.000,00		€ 4.000,00
Inserimento Civico	€ 30.000,00			€ 30.000,00
Centro Pronto intervento	€ 38.820,00	€ 12.938,24		€ 51.758,24
Contributi con associazioni di volontariato		€ 15.000,00		€ 15.000,00
Analisi del territorio		€ 30.000,00		€ 30.000,00
Provvidenze a favore degli emigrati di rientro	€ 7.000,00			€ 7.000,00
Sportello extracomunitari		€ 5.000,00		€ 5.000,00
Assistenza tecnica fotocopiatore		€ 1.100,00		€ 1.100,00
Assistenza auto Serv. Soc.		€ 1.000,00		€ 1.000,00
TOTALE	€ 1.470.427,00	€ 138.651,44	€ 139.000,00	€ 1.748.078,44



**COMUNE DI LOIRI PORTO SAN PAOLO**  
**AREA SOCIO – CULTURALE**  
**PROVINCIA DI OLBIA - TEMPIO**

**PREMESSA**

Il servizio Sociale, all'interno di una politica intenta a capire le diverse problematiche presenti nel territorio, intende prestare un'attenzione particolare verso le fasce più deboli e più problematiche quali minori, giovani, anziani, portatori di handicap, tossicodipendenti, nuclei svantaggiati economicamente e culturalmente.

Per il raggiungimento di questi obiettivi, si intende collaborare con altri servizi presenti nel territorio: Distretto Sanitario; Scuole di ogni ordine e grado; Tribunale per i Minorenni ed inoltre si avvarrà della collaborazione di gruppi di volontariato, associazioni sportive, gruppi parrocchiali, associazioni culturali; il tutto in raccordo con la programmazione prevista nell'ambito della gestione associata per l'anno 2007, prevista dalla L.R.23/05

Gli obiettivi che il servizio sociale si propone di conseguire sono diversi:

- Promuovere l'integrazione e l'unitarietà del servizio socio-assistenziale con gli altri servizi ed organismi presenti nel territorio comunale, sovracomunale ed intercomunale (volontariato, associazionismo, cooperazione sociale, famiglia, gruppi amicali, istituzioni scolastiche, enti locali, integrazione fra servizi pubblici e privati);
- Favorire l'informazione, dei cittadini in relazione alla situazione locale generale, con particolare riferimento alle risorse disponibili ed alle procedure per accedervi, il tutto attraverso l'attività di segretariato sociale;
- Mediante interventi mirati ad evitare stati di emarginazione e di povertà culturale ed economica;
- Sostenere nuclei familiari a rischio con interventi di sostegno sociale, segretariato, proposte operative volte ad un miglioramento delle condizioni familiari; intervenire mediante servizi attivati per minori e adolescenti con problematiche di disadattamento e devianza;
- Interventi per favorire il permanere dell'anziano e dei soggetti in difficoltà nel proprio ambiente familiare e sociale limitando ricoveri e inserimenti in istituti, ai soli casi in cui non si possa provvedere diversamente;
- Integrazione e sostegno dei soggetti portatori di handicap e delle loro famiglie;
- Interventi mediante i servizi attivati per minori e adolescenti con problematiche di disadattamento e devianza o con azioni di prevenzione, intervenendo in modo particolare sul nucleo familiare ed amicale. In questi tipi di interventi si intendono privilegiare attività preventive a quelle esclusivamente riparatrici;
- Attuare gli interventi previsti dalle diverse leggi di settore ed in particolare:
  - a) L.R. 15/92 e L.R.20/97 sugli infermi di mente e minorati psichici;
  - b) L.R. 27/83 a favore dei talassemici, emofilici ed emolinfopatici;
  - c) L.R. 11/85 a favore dei nefropatici;
  - d) L.R. 9/04 a favore di soggetti affetti da neoplasia;
  - e) L.448/98 (art.65 e art.66): Assegno di maternità e assegno per il nucleo familiare con tre figli minori;
  - f) L.285/97: Promozione di diritti e opportunità per l'infanzia e l'adolescenza.
  - g) DPR 309/90: Tossicodipendenze.
  - h) L.162/98: Piani personalizzati di sostegno a favore di persone con handicap gravi.

Gli interventi sociali si distinguono in:

- a) *Interventi socio-assistenziali* volti a superare gli ostacoli di difficoltà e di disagio socio-economico per il normale svolgimento della vita;
- b) *Interventi di servizio sociale professionale*, orientati ad affrontare situazioni complesse che richiedono interventi mirati ed integrati in collaborazione con le altre figure professionali.

Gli interventi sono riconducibili alle seguenti finalità e tipologie di problemi e bisogni:

- Difficoltà economiche;
- Difficoltà nel normale sviluppo psico-fisico del minore;
- Difficoltà di inserimento ed integrazione nel tessuto sociale ed economico;
- Non autosufficienza anziani e adulti e portatori di handicap;
- Stati di isolamento;
- Difficoltà familiare;

E pertanto si suddividono in:

- a) Prestazioni economiche; - b) Prestazioni integrative; - c) Prestazioni sostitutive;  
c) Inserimenti lavorativi.

## AREA DI SERVIZIO ALL'INTERA COMUNITÀ

- SERVIZIO SOCIALE PROFESSIONALE
- SEGRETARIATO SOCIALE
- SERVIZIO PUNTO GIOVANI
- CENTRI DI AGGREGAZIONE SOCIALE

Denominazione dell'intervento	Servizio Sociale Professionale			
Ambito territoriale d'intervento	Comune di Loiri Porto San Paolo			
Enti pubblici coinvolti	Comune di Loiri Porto San Paolo			
Eventuali soggetti del III settore coinvolti	-----			
Azioni/attività/finalità (Descrizione sintetica del servizio)	<p>Tra gli interventi di servizio sociale professionale rientrano:</p> <ul style="list-style-type: none"><li>➤ Le indagini psico-sociali e familiari; il trattamento psico-sociale, la consulenza, ecc.;</li><li>➤ L'aiuto per superare lo stato di isolamento di soggetti ad alto rischio di emarginazione;</li><li>➤ Interventi con funzione di aiuto e sostegno psico-sociale e relazionale al singolo e al nucleo;</li><li>➤ La consulenza per l'area minorile e familiare con particolare riferimento agli interventi in collaborazione con l'autorità giudiziaria minorile e ordinaria;</li><li>➤ Progetto educativo, formativo e di recupero sul singolo;</li><li>➤ La promozione delle risorse della Comunità allo scopo di favorire le reti della solidarietà sociale;</li><li>➤ Le segnalazioni alla Magistratura e ad altri enti, per gli interventi professionali.</li><li>➤ Interventi sull'immigrazione ed emigrazione; ed in particolare:<ul style="list-style-type: none"><li>• Informazione;</li><li>• Sostegno;</li><li>• Formazione del personale;</li></ul></li></ul> <p>Nell'ambito dei progetti individuali gli interventi preposti dovranno essere continuamente verificati per controllare la qualità del servizio.</p> <p>In caso di non accettazione da parte dell'utente del progetto predisposto dall'Operatore Sociale, questo deve firmarne la rinuncia. L'ammissione al progetto deve essere preventivamente concordata con il richiedente o i suoi familiari dal servizio sociale professionale, al quale compete valutare ed accertare l'indispensabilità dell'intervento professionale e la congruità del servizio da erogarsi.</p>			
Destinatari	Tipologia di destinatari		Numero utenti	
	Tutta la popolazione avente diritto			
Durata dell'intervento	12 mesi			
Sede	-----			
Tipologia di gestione	Diretta			
Personale	Pedagogista in ruolo come operatore sociale			
Indicatori di risultato	-----			
Quadro economico-finanziario. Ripartizione annua (anni 2007-2009)	Finanziamenti RAS	Bilancio Comunale	Quota utenza	Totale

Denominazione dell'intervento	<b>Segretariato Sociale</b>
-------------------------------	-----------------------------

Ambito territoriale d'intervento	Comune di Loiri Porto San Paolo			
Enti pubblici coinvolti	Comune di Loiri Porto San Paolo			
Eventuali soggetti del III settore coinvolti	-----			
Azioni/attività/finalità (Descrizione sintetica del servizio)	<p>Rappresenta uno dei più importanti ambiti in cui si accoglie la domanda sociale e rappresenta l'accesso della domanda ai servizi ed è finalizzato a fornire informazioni sulle risorse e sulle prassi socio-assistenziali.</p> <p>Si tratta del primo approccio del servizio sociale, finalizzato ad individuare i bisogni espressi e non, attraverso il colloquio anche telefonico.</p> <p>Questo servizio rappresenta il primo contatto significativo tra operatore e utente, garantendo, qualora sia necessario, la continuità dell'intervento e la possibile presa in carico, mediante l'avvio di un progetto individuale o familiare.</p> <p>Le fasi di cui si compone e si attua il segretariato sociale sono:</p> <p>a) momento della richiesta (fase di accoglienza e di ascolto);</p> <p>b) raccolta organizzata dell'informazione (documentazione e sistema informativo);</p> <p>c) lettura del bisogno del disagio ( fase di decodifica della domanda);</p> <p>d) diagnosi orientativa (fase diagnostica sociale);</p> <p>e) presentazione del sistema di risorse istituzionali e delle opportunità informali esistenti sul territorio e possibile utilizzazione (momento in cui si offre consulenza);</p> <p>f) presa in carico o passaggio ad altri operatori o servizi (relazioni d'aiuto).</p>			
Destinatari	Tipologia di destinatari		Numero utenti	
	Tutta la popolazione avente diritto			
Durata dell'intervento	12 mesi			
Sede	-----			
Tipologia di gestione	diretta			
Personale	Pedagogista in ruolo come Operatore sociale			
Indicatori di risultato	-----			
Quadro economico-finanziario. Ripartizione annua (anni 2007-2009))	Finanziamenti RAS	Bilancio Comunale	Quota utenza	Totale

<b>Denominazione dell'intervento</b>	<b>Punto Giovani</b>			
<b>Ambito territoriale d'intervento</b>	Comune di Loiri Porto San Paolo			
<b>Enti pubblici coinvolti</b>	Comune di Loiri Porto San Paolo			
<b>Eventuali soggetti del III settore coinvolti</b>	-----			
<b>Azioni/attività/finalità (Descrizione sintetica del servizio)</b>	<p>L'obiettivo del servizio è quello di garantire una rete di collaborazioni con enti, istituzioni, operatori vari, al fine di poter offrire ai cittadini, supporti informativi e di orientamento che consentano la conoscenza e l'accesso facilitato alle risorse sui differenti settori di interesse, ovvero informazioni ed orientamento su: lavoro, istruzione e formazione permanente, temi della mobilità, tempo libero, solidarietà sociale, diritti del cittadino, ed altro, cercando di rispondere ai bisogni espressi ed alle domande dell'utenza.</p> <p>Tali azioni, sono rivolte a tutta la popolazione ed in particolare alle fasce giovanili con lo scopo di raggiungere i seguenti specifici obiettivi: garantire accesso ad attività lavorative ed informative, supportare ed attuare gli impegni programmatici assunti dall'amministrazione comunale, mediante l'attivazione ed il supporto ad iniziative volte a prevenire il disagio e le devianze giovanili; promuovere la partecipazione a carattere ricreativo dei giovani alle iniziative in raccordo con le associazioni locali e con le attività dalle stesse promosse.</p> <p>Il Punto Giovani, oltre a svolgere la sua attività di informazione e consulenza, è punto di</p>			

	socializzazione dove l'utenza ha la possibilità di fermarsi per la consultazione di varie riviste come: La Gazzetta Ufficiale, il Buras, il Bollettino del lavoro, Campus e Millionair.			
Destinatari	Tipologia di destinatari		Numero utenti	
	Tutta la popolazione		Circa 500 annuali	
Durata dell'intervento	12 mesi			
Sede	Centro informacittadino di Loiri e di Porto San Paolo			
Tipologia di gestione	Appalto			
Personale	1 operatore di sportello - 1 coordinatore			
Indicatori di risultato				
Quadro economico-finanziario. Ripartizione annua (anni 2007-2009)	Finanziamenti RAS	Bilancio Comunale	Quota utenza	Totale
		€ 15.000,00		€ 15.000,00

Denominazione dell'intervento	Centri di aggregazione sociale		
Ambito territoriale d'intervento	Comune di Loiri Porto San Paolo		
Enti pubblici coinvolti	Comune di Loiri Porto San Paolo		
Eventuali soggetti del III settore coinvolti	-----		
Azioni/attività/finalità (Descrizione sintetica del servizio)	<p><b>Il nostro Comune dispone di tre centri di aggregazione sociale (uno a Loiri, uno a Porto San Paolo ed uno ad Azzani); si tratta di centri ricreativi polifunzionali, capaci di offrire all'utenza momenti di incontro e di socializzazione al fine di rispondere ad esigenze varie. Nei CAS vengono realizzate diverse attività, quali: laboratori; conferenze; incontri; scambi fra associazioni, docenti e professionisti in varie discipline laboratoriali e agenzie educative.</b></p> <p>Le attività laboratoriali, ludiche ed educative sono seguite da personale specializzato nei diversi settori e da figure educative e di supporto.</p> <p>Si vogliono offrire spazi di confronto ricreativi, culturali, sportivi ed educativi e iniziative destinate a promuovere momenti di aggregazione intorno ad opportunità di uso del tempo libero a fini ricreativi, culturali, espressivi e sportivi, che sappiano valorizzare pienamente le capacità di invenzione e di responsabilità dei singoli. Dunque un sistema misto di riferimento per tutte le fasce di età, ma con l'obiettivo prioritario di prevenire il disagio giovanile soprattutto per quei minori segnalati dalle scuole, dal tribunale dei minori, dalla neuropsichiatria e che per vari motivi vivono una condizione di emarginazione rispetto all'obbligo scolastico ed al tessuto sociale in genere.</p> <p>Si vuole garantire gli anziani l'opportunità di lasciare le mura domestiche per riunirsi in un centro che offra loro la possibilità di trovare un punto d'incontro.</p> <p>Per l'area minori/adolescenti vi è la convinzione che attraverso i C.A.S. (Centri di Aggregazione Sociale) si possa sviluppare un'azione di prevenzione del disagio giovanile creando occasioni di incontro e di coesione, anche portando avanti all'interno di questi dei progetti finanziati con leggi di settore ( Es. L.285/97: "Promozioni di diritti e di opportunità per l'infanzia e l'adolescenza").</p>		
Destinatari	Tipologia di destinatari		Numero utenti

	Minori, portatori di handicap e adulti in genere		200 utenti	
Durata dell'intervento	9 mesi			
Sede	Centro sociale di Loiri e di Porto San Paolo			
Tipologia di gestione	Appalto - convenzioni			
Personale	Animatori, assistenti, associazioni culturali, educatori			
Indicatori di risultato				
Quadro economico-finanziario. Ripartizione annua (anni 2007-2009)	Finanziamenti RAS	Bilancio Comunale	Quota utenza	Totale
	€. 10.000,00	€. 10.000,00		€. 20.000,00

### AREA DELLA RESPONSABILITÀ FAMILIARE

- SERVIZIO DI EDUCATIVA
- INTERVENTI DI SOSTEGNO PER RECUPERO TOSSICODIPENDENTI E ALCOLISTI

Denominazione dell'intervento	Servizio di Educativa	
Ambito territoriale d'intervento	Comune di Loiri Porto San Paolo	
Enti pubblici coinvolti	Comune di Loiri Porto San Paolo	
Eventuali soggetti del III settore coinvolti	-----	
Azioni/attività/finalità (Descrizione sintetica del servizio)	Il servizio mira a sostenere il minore e il suo nucleo familiare al fine di prevenire e/o di rimuovere situazioni di disagio. Le attività del servizio sono di supporto ai genitori e di intervento di tipo individuale con i minori presi in carico, a volte, anche su segnalazioni di altre istituzioni quali tribunale per i minori e ASL e di consulenza per situazioni momentanee di difficoltà. Si sta dimostrando particolarmente proficua la collaborazione con le scuole del territorio, che sta portando ad una programmazione educativa condivisa e ad un maggior monitoraggio delle situazioni scolastiche e familiari dei minori. Al fine di interpretare al meglio le cause globali del disagio e i bisogni socio educativi del disagio e i bisogni socio educativi del territorio, il servizio di educativa territoriale prende accordi con le risorse formali ed informali ed informali del territorio, attuando la metodologia del lavoro di rete. Inoltre si intende rivolgere il servizio anche a persone adulte con situazioni di handicap psichici, per i quali venga valutato come opportuno e proficuo un intervento di tipo educativo, in funzione dell'acquisizione di nuove competenze e in funzione di supporto alla famiglia.	
Destinatari	Tipologia di destinatari	Numero utenti
	Minori e portatori di handicap psichici	25 utenti
Durata dell'intervento	Annuale. Il servizio con fondi comunali dovrà integrare il servizio gestito in forma associata e di cui è capofila il Comune di Olbia.	
Sede	Domicilio degli utenti	
Tipologia di gestione	Appalto	
Personale	3 Educatori 1 Psicologo 1 Pedagogista coordinatore	
Indicatori di risultato		

Quadro economico-finanziario. Ripartizione annua (anni 2007-2009)	Finanziamenti RAS	Bilancio Comunale	Quota utenza	Totale
		€. 35.000,00		€. 35.000,00

Denominazione dell'intervento	Interventi di sostegno per recupero tossicodipendenti e alcolisti			
Ambito territoriale d'intervento	Comune di Loiri Porto San Paolo			
Enti pubblici coinvolti	Comune di Loiri Porto San Paolo			
Eventuali soggetti del III settore coinvolti	Comunità Arcobaleno			
Azioni/attività/finalità (Descrizione sintetica del servizio)	L'Amministrazione, vista la costante collaborazione con la Comunità Arcobaleno di Don Andrea Raffatellu per interventi di recupero e di sostegno ad utenti del territorio con problemi di tossicodipendenza e alcolismo, intende sostenere la stessa Comunità con un contributo di fondi comunali pari ad €. 10.000,00. Resta chiaro che altri interventi di recupero e sostegno per tossicodipendenti e alcolodipendenti, vengano fatti mediante la predisposizione di appositi progetti, in collaborazione con SERT o altre istituzioni coinvolte e mediante l'utilizzo degli altri servizi di sostegno a famiglia e genitorialità previsti nel piano.			
Destinatari	Tipologia di destinatari		Numero utenti	
	Tossicodipendenti e alcolisti			
Durata dell'intervento	12 mesi			
Sede	-----			
Tipologia di gestione	-----			
Personale	-----			
Indicatori di risultato				
Quadro economico-finanziario. Ripartizione annua (anni 2007-2009)	Finanziamenti RAS	Bilancio Comunale	Quota utenza	Totale
		€. 10.000,00		€. 10.000,00

## AREA DEI DIRITTI DEGLI ANZIANI E PORTATORI DI HANDICAP

- ASSISTENZA DOMICILIARE
- SPORTELLLO DI CONSULENZA ANMIC
- ANZIANI E PAZIENTI PSICHIATRICI IN COMUNITÀ O RSA
- SOGGIORNI TURISTICI E TERMALI
- ASSISTENZA SCOLASTICA
- LABORATORIO DI ANIMAZIONE P.H.
- ESTATE INSIEME P.H.
- L.162/98 – PIANI PERSONALIZZATI DI SOSTEGNO A FAVORE DI PERSONE CON HANDICAP GRAVI
- ATTIVITÀ NATATORIE E LUDICHE PER DIVERSAMENTE ABILI
- ATTIVITÀ DI IPPOTERAPIA PER DIVERSAMENTE ABILI

<b>Denominazione dell'intervento</b>	<b>Assistenza Domiciliare</b>
<b>Ambito territoriale d'intervento</b>	Comune di Loiri Porto San Paolo
<b>Enti pubblici coinvolti</b>	Comune di Loiri Porto San Paolo
<b>Eventuali soggetti del III settore coinvolti</b>	-----
<b>Azioni/attività/finalità (Descrizione sintetica del servizio)</b>	<p>Attraverso il servizio di assistenza domiciliare l'obiettivo che ci si prefigge è quello di prevenire il possibile stato di disagio causato dall'emarginazione, parziale o totale e dal contesto sociale. Inoltre si intendono garantire la stimolazione delle relazioni affettive e familiari, la promozione dell'autonomia e dell'autosufficienza degli utenti, la tutela delle condizioni psico-fisiche e sociali, consentendo la permanenza degli stessi presso il proprio domicilio ed evitando sia l'istituzionalizzazione, sia gli interventi passivizzanti per quanto possibile.</p> <p>L'assistenza domiciliare consente di assistere gli utenti senza ricorso a soluzioni di tipo istituzionale e/o residenziale e quindi il mantenimento alla persona delle relazioni sociali e mentali.</p> <p>Il servizio ha un ruolo fondamentale nell'evitare l'istituzionalizzazione di soggetti particolarmente svantaggiati, per via dell'età, della disabilità e della mancanza di adeguati supporti familiari.</p> <p>Nell'ambito di tale servizio, l'assistenza, fornita ad anziani e disabili, fisici e psichici, nuclei familiari multiproblematici con figli minori, ha valenze che non sono solo materiali. Essa ha un valore strategico perché garantisce anche sorveglianza ed aiuto a persone rese fragili dall'età o dalla disabilità permanente o momentanea; facendole sentire meno sole; in alcuni casi garantisce la sorveglianza su eventuali terapie effettuate; supportando inoltre i nuclei familiari in cui a volte l'assistito è inserito. Spesso il servizio si integra con</p>

	altri servizi, in particolare sanitari; SAD integrata infermieristica, servizi riabilitativi, ecc.			
Destinatari	Tipologia di destinatari		Numero utenti	
	Anziani e P.H.		50 utenti	
Durata dell'intervento	12 mesi			
Sede	Domicilio degli utenti			
Tipologia di gestione	Appalto			
Personale	10 assistenti domiciliari 1 coordinatore			
Indicatori di risultato				
Quadro economico-finanziario. Ripartizione annua (anni 2007-2009)	Finanziamenti RAS	Bilancio Comunale	Quota utenza	Totale
	€.100.000,00	€. 40.000,00	€.20.000,00	€. 160.000,00

Denominazione dell'intervento	Sportello di consulenza ANMIC			
Ambito territoriale d'intervento	Comune di Loiri Porto San Paolo			
Enti pubblici coinvolti	Comune di Loiri Porto San Paolo			
Eventuali soggetti del III settore coinvolti	-----			
Azioni/attività/finalità (Descrizione sintetica del servizio)	<p>Il servizio assume notevole importanza, sia come supporto per i servizi sociali sia come punto di riferimento per l'utenza, in quanto segue tutto l'iter delle pratiche riguardanti:</p> <ul style="list-style-type: none"><li>• Domande di riconoscimento e aggravamento di invalidità civile;</li><li>• Domande di riconoscimento legge 104/92;</li><li>• Invio documentazione per liquidazione economica c/o I.N.P.S. e Regione;</li><li>• Dichiarazione responsabilità (I.N.P.S.);</li><li>• Ricorsi legali;</li><li>• Consulenza generale e istanze riguardanti: richiesta protesi e ausili; iscrizione alle categorie protette, barriere architettoniche, talloncini libero parcheggio, patenti speciali, agevolazioni acquisto auto adatte a guida e/o trasporto disabili, esenzione bollo auto, pensioni cat. AS PS, etc.</li></ul>			
Destinatari	Tipologia di destinatari		Numero utenti	
	Invalidi residenti		200 circa	
Durata dell'intervento	12 mesi			
Sede	Centro informacittadino di Loiri e di Porto San Paolo			
Tipologia di gestione	Convenzione con ANMIC di Sassari			
Personale	Operatore di sportello ANMIC			
Indicatori di risultato				
Quadro economico-finanziario. Ripartizione annua (anni 2007-2009))	Finanziamenti RAS	Bilancio Comunale	Quota utenza	Totale
		€ 2.500.00		€ 2.500.00

Denominazione dell'intervento	<b>Anziani, disabili e pazienti psichiatrici in struttura residenziale e/o RSA</b>
Ambito territoriale d'intervento	Comune di Loiri Porto San Paolo

Enti pubblici coinvolti	Comune di Loiri Porto San Paolo			
Eventuali soggetti del III settore coinvolti	-----			
Azioni/attività/finalità (Descrizione sintetica del servizio)	L'intervento è rivolto ad anziani, disabili e pazienti psichiatrici soli o non gestibili c/o la propria abitazione; che contribuiscono con le proprie risorse economiche al costo del servizio e per i quali verificate le condizioni economiche proprie e dei familiari è necessario un contributo del Comune.			
Destinatari	Tipologia di destinatari		Numero utenti	
	Anziani Pazienti psichiatrici		Si prevedono n°4 utenti	
Durata dell'intervento	12 mesi			
Sede	Comunità protette RSA			
Tipologia di gestione	Convenzioni			
Personale	Personale delle strutture			
Indicatori di risultato				
Quadro economico-finanziario. Ripartizione annua (anni 2007-2009)	Finanziamenti RAS	Bilancio Comunale	Quota utenza	Totale
		€. 25.000,00		€. 25.000,00

Denominazione dell'intervento	Soggiorno termale e turistico anziani e P.H.			
Ambito territoriale d'intervento	Comune di Loiri Porto San Paolo			
Enti pubblici coinvolti	Comune di Loiri Porto San Paolo			
Eventuali soggetti del III settore coinvolti	-----			
Azioni/attività/finalità (Descrizione sintetica del servizio)	Nel corso dell'anno si svolgono n°2 soggiorni per anziani, di cui uno turistico ed uno termale. Il soggiorno termale è riservato solo a coloro che hanno realmente necessità di effettuare le cure termali, documentate mediante appositi certificati. Entrambi i soggiorni sono riservati a persone che hanno raggiunto i 60 anni, e che contribuiscono al costo del servizio secondo il regolamento Comunale per i servizi Socio-assistenziali. Possono partecipare al servizio anche persone non rientranti nella fascia di età prevista per poter beneficiare del contributo comunale o non residenti, o che abbiano già partecipato ad uno dei due soggiorni, e in tal caso pagano interamente il costo del servizio. Nel soggiorno turistico vi è una partecipazione molto elevata non solo di anziani, ma anche di giovani. Tale esperienza consente ad anziani che da soli non si sposterebbero, di confrontarsi con realtà e modi di vita differenti, ed ai giovani di relazionarsi oltre che con culture e stili di vita anche con età e mentalità diverse.			
Destinatari	Tipologia di destinatari	Numero utenti		
	Anziani e P.H.	Soggiorno termale 20/25 utenti Soggiorno turistico 50/60 utenti (di cui 25/30 aventi diritto)		
Durata dell'intervento	Soggiorno termale 14 giorni e 13 notti Soggiorno turistico 8 giorni e 7 notti			
Sede	Località termale e turistica			
Tipologia di gestione	Appalto			
Personale	-----			
Indicatori di risultato				
Quadro economico-finanziario. Ripartizione annua (anni 2007-2009)	Finanziamenti RAS	Bilancio Comunale	Quota utenza	Totale
		€. 18.908,53	€. 16.091,47	€. 35.000,00

Denominazione dell'intervento	Assistenza Scolastica			
Ambito territoriale d'intervento	Comune di Loiri Porto San Paolo			
Enti pubblici coinvolti	Comune di Loiri Porto San Paolo			
Eventuali soggetti del III settore coinvolti	-----			
Azioni/attività/finalità (Descrizione sintetica del servizio)	Il servizio è finalizzato all'inserimento degli alunni disabili nelle attività scolastiche e nelle attività sociali, al fine di garantire il diritto allo studio ed evitare gravi forme di emarginazione sociale e pertanto in particolare è diretto a garantire vigilanza e assistenza ai portatori di handicap inseriti nelle strutture scolastiche per provvedere all'aiuto nella deambulazione; alla cura dell'igiene personale, e in generale a tutto ciò che attiene l'autonomia e la comunicazione personale degli alunni.			
Destinatari	Tipologia di destinatari		Numero utenti	
	Minori P.H. accertati ai sensi dell'art.4 della L.n°104/92, iscritti nelle scuole materne, elementari, medie e superiori del Comune.		4 minori	
Durata dell'intervento	9 mesi			
Sede	Scuole di Loiri e di Porto San Paolo			
Tipologia di gestione	Appalto			
Personale	Assistente scolastica			
Indicatori di risultato				
Quadro economico-finanziario. Ripartizione annua (anni 2007-2009)	Finanziamenti RAS	Bilancio Comunale	Quota utenza	Totale
		€. 33.000,00		€. 33.000,00

Denominazione dell'intervento	<b>Laboratorio di Animazione PH</b>			
Ambito territoriale d'intervento	Comune di Loiri Porto San Paolo			
Enti pubblici coinvolti	Comune di Loiri Porto San Paolo			
Eventuali soggetti del III settore coinvolti	-----			
Azioni/attività/finalità (Descrizione sintetica del servizio)	<p>Il servizio di Animazione e trasporto per portatori di handicap è ormai un servizio storicizzato dal 1998, pertanto si intende mantenere questo tipo di attività e investire attraverso i servizi non solo sull'aspetto assistenziale, ma anche sugli aspetti creativi e riabilitativi e dell'inserimento sociale e di integrazione sociale.</p> <p>All'interno di tale servizio vengono messi in atto una serie di interventi specifici (psicomotorie) che hanno lo scopo di ridurre la disabilità funzionale attraverso la creazione di opportunità di integrazione, partecipazione, inclusione e offerte di risorse lavorative e formative, prevenendo forme di isolamento ed emarginazione. Con queste attività, si vogliono continuare ad offrire un punto di incontro dove i Portatori di handicap psichici e adulti possano essere stimolati a dedicarsi a tutte quelle attività ludiche e ricreative di loro interesse sotto la guida di un operatore del settore. Per favorire l'inserimento nella comunità si prevede, oltre la presenza di un operatore-animatore con funzioni di guida e vigilanza, la collaborazione con quanti desiderano mettere a disposizione qualche ora del proprio tempo libero per aiutare i ragazzi nelle attività.</p> <p>All'interno del servizio vengono svolti diversi laboratori, in particolare per l'elaborazione di oggetti, consentendo ai partecipanti di raggiungere competenze e capacità di elaborazione delle stesse, nonché lo sviluppo della capacità di stare in gruppo e di condividere contesti di solidarietà affettiva.</p> <p>In tutte le attività, la modalità di apprendimento e di insegnamento non è solo quella della comunicazione trasmissiva, che vede l'utente in un ruolo passivo, ma al contrario si è dato ampio spazio alla capacità e alla creatività personale.</p> <p>L'obiettivo è di offrire una ulteriore opportunità di crescita e di formazione per i</p>			

	diversamente abili in collaborazione con gli animatori di riferimento, al fine di sviluppare la motricità, l'orientamento, il senso del gruppo e della collaborazione, nonché sviluppare e rafforzare la fiducia nelle proprie capacità, il senso dell'equilibrio, e far acquisire nuove modalità di integrazione con l'ambiente. Pertanto dal punto di vista delle relazioni e delle patologie personali di ognuno dei frequentanti, gli operatori lavorano per la crescita dell'autostima e per la valorizzazione delle capacità e abilità residue di ognuno di loro.			
Destinatari	Tipologia di destinatari		Numero utenti	
	Utenti fra i 20 e i 55 anni con patologie psichiche medio gravi		10 disabili	
Durata dell'intervento	9 mesi			
Sede	Centro Sociale			
Tipologia di gestione	Appalto			
Personale	1 o 2 animatori per 4 o 8 ore settimanali; 1 operatore ausiliario per le pulizie della struttura; 1 autista 1 o 2 volte settimanali.			
Indicatori di risultato				
Quadro economico-finanziario. Ripartizione annua (anni 2007-2009)	Finanziamenti RAS	Bilancio Comunale	Quota utenza	Totale
	€. 11.570,17			€. 11.570,17

Denominazione dell'intervento	Progetto Estate insieme P.H.	
Ambito territoriale d'intervento	Comune di Loiri Porto San Paolo	
Enti pubblici coinvolti	Comune di Loiri Porto San Paolo	
Eventuali soggetti del III settore coinvolti	-----	
Azioni/attività/finalità (Descrizione sintetica del servizio)	<p>Il servizio, rivolto a n°10 utenti psichici adulti (gli stessi del servizio animazione P.H.) che si ripete ormai dal 2001, è rivolto a persone adulte con patologie psichiche medio-gravi e che spesso vengono escluse dalle più semplici attività quotidiane e di gruppo.</p> <p>E' articolato nel modo seguente: per due volte alla settimana, per complessive 14 ore settimanali, al mattino gli utenti vengono prelevati dalle proprie abitazioni e accompagnati col minibus presso il litorale di Porto Taverna, dove con la presenza di un animatore e di una bagnina, svolgono diverse attività di animazione e di nuoto; alle ore 12.00 rientrano per il pranzo presso la scuola media di Porto San Paolo e lì l'animatore propone attività laboratoriali. Questo servizio permette di garantire degli stimoli che hanno lo scopo di portare ad una più completa autonomia personale; intendendo questa attività come mezzo di integrazione sociale e recupero psico-fisico, ed è progettato per 2 volte la settimana, in considerazione della tipologia dell'handicap, che difficilmente si concilia con più giorni settimanali.</p> <p>In questo modo oltre che tutelare la diversità dell'handicap come valore che arricchisce gli stimoli, si vogliono anche allargare le prospettive psicologiche e culturali del territorio e si intende elevare il livello di autostima ed il coordinamento motorio di questi soggetti.</p>	
Destinatari	Tipologia di destinatari	Numero utenti
	Portatori di handicap psichici	10 Portatori di Handicap
Durata dell'intervento	2 mesi (luglio-agosto)	
Sede	Scuola materna di Porto San Paolo e lido di Porto Taverna	
Tipologia di gestione	Appalto	
Personale	1 animatori qualificati -1 assistenti ausiliarie - 1 bagnino - 1 autista	
Indicatori di risultato		

Quadro economico-finanziario. Ripartizione annua (anni 2007-2009)	Finanziamenti RAS	Bilancio Comunale	Quota utenza	Totale
		€. 4.500,00		€. 4.500,00

Denominazione dell'intervento	L.162/98 – piani personalizzati di sostegno a favore di persone con handicap gravi			
Ambito territoriale d'intervento	Comune di Loiri Porto San Paolo			
Enti pubblici coinvolti	Comune di Loiri Porto San Paolo			
Eventuali soggetti del III settore coinvolti	-----			
Azioni/attività/finalità (Descrizione sintetica del servizio)	N° 15 interventi di assistenza domiciliare; N° 4 interventi di assistenza domiciliare e di educativa; N° 2 inserimenti c/o il centro diurno.			
Destinatari	Tipologia di destinatari		Numero utenti	
	Persone con handicap gravi		21 utenti	
Durata dell'intervento	12 mesi			
Sede	-----			
Tipologia di gestione	N° 20 progetti a gestione diretta e n°1 a gestione indiretta			
Personale	Assistenti domiciliari, educatori, psicologo e pedagoga			
Indicatori di risultato	-----			
Quadro economico-finanziario. Ripartizione annua (anni 2007-2009)	Finanziamenti RAS	Bilancio Comunale	Quota utenza	Totale
	€. 118.760,00			€. 118.760,00

Denominazione dell'intervento	Attività natatorie e ludiche per diversamente abili			
Ambito territoriale d'intervento	Comune di Loiri Porto San Paolo			
Enti pubblici coinvolti	Comune di Loiri Porto San Paolo			
Eventuali soggetti del III settore coinvolti	-----			
Azioni/attività/finalità (Descrizione sintetica del servizio)	Inserimento di minori affetti da disabilità in una piscina attrezzata per attività motorie e ludiche, ai fini di potenziare le capacità residue, consentendo la socializzazione dei minori, all'interno di attività ludiche.			
Destinatari	Tipologia di destinatari		Numero utenti	
	Minori con handicap fisici e/o fisici		2 utenti	
Durata dell'intervento	6/8 mesi			
Sede	Olbia			
Tipologia di gestione	Convenzione			
Personale	Istruttore, animatore, assistente bagnino			
Indicatori di risultato	-----			
Quadro economico-finanziario. Ripartizione annua (anni 2007-2009)	Finanziamenti RAS	Bilancio Comunale	Quota utenza	Totale
		€. 4.000,00		€. 4.000,00

Denominazione dell'intervento	Attività di ippoterapia per diversamente abili			
Ambito territoriale d'intervento	Comune di Loiri Porto San Paolo			
Enti pubblici coinvolti	Comune di Loiri Porto San Paolo			
Eventuali soggetti del III settore coinvolti	-----			
Azioni/attività/finalità (Descrizione sintetica del servizio)	<p>L'ippoterapia è uno strumento da anni utilizzato nei confronti di soggetti con una disabilità fisica o psichica più o meno grave. Gli obiettivi perseguiti con l'attivazione di tale attività sono quelli di:</p> <ul style="list-style-type: none"><li>- Migliorare le capacità relazionali;</li><li>- Sviluppare la percezione del corpo;</li><li>- Sviluppare le capacità motorie.</li></ul> <p>Tale terapia assume grande importanza rispetto ad una vasta gamma di patologie, soprattutto quando risultano insufficienti le usuali metodologie di intervento. Le finalità specifiche dell'intervento sono quelle di far acquisire ai fruitori:</p> <ul style="list-style-type: none"><li>- L'approccio col cavallo;</li><li>- L'acquisizione delle tecniche basilari dell'equitazione;</li><li>- Coinvolgimento dei familiari dei soggetti interessati;</li><li>- Eventuale Acquisizione del "patentino di equitazione".</li></ul>			
Destinatari	Tipologia di destinatari		Numero utenti	
	Disabili psichici lievi e deficit sensoriali		10/12 disabili adulti e minori	
Durata dell'intervento	6 mesi			
Sede	Maneggio nell'ambito territoriale			
Tipologia di gestione	Convenzione			
Personale	Istruttore d'equitazione, fisioterapista, educatore professionale e Psicologo.			
Indicatori di risultato	-----			
Quadro economico-finanziario. Ripartizione annua (anni 2007-2009)	Finanziamenti RAS	Bilancio Comunale	Quota utenza	Totale
		€. 8.000,00		€. 8.000,00

## AREA DEL CONTRASTO ALLA POVERTÀ

- PRESTAZIONI ECONOMICHE E/O INSERIMENTO LAVORATIVO**

<b>Denominazione dell'intervento</b>	<b>Prestazioni Economiche</b>	
<b>Ambito territoriale d'intervento</b>	Comune di Loiri Porto San Paolo	
<b>Enti pubblici coinvolti</b>	Comune di Loiri Porto San Paolo	
<b>Eventuali soggetti del III settore coinvolti</b>	-----	
<b>Azioni/attività/finalità (Descrizione sintetica del servizio)</b>	<p>Sono da considerarsi prestazioni economiche quelle finalizzate al superamento dell'indigenza. Le persone che si trovano in una condizione di permanente o temporanea impossibilità personale e/o sociale e familiare di produzione o disponibilità di reddito e per le quali si riscontri un effettivo stato di bisogno, su domanda, possono usufruire di interventi economici, affinché vengano soddisfatti i bisogni vitali, per una ripresa personale e per il reinserimento nel mondo produttivo e sociale.</p> <p>L'assistenza economica viene erogata a favore di persone o nuclei familiari in condizione di povertà e di temporanea grave difficoltà di mantenimento con l'obiettivo di garantire "il minimo vitale" previsto per legge. Chi si trova ad avere un reddito mensile al di sotto della soglia fissata dal regolamento, sia persone singole o nuclei, viene considerato in stato di bisogno e quindi assistibile.</p> <p>Il criterio che permette di usufruire di questo tipo di prestazione è regolato in base alle condizioni di reddito dell'utente, alla richiesta del calcolo ISEE e alla determinazione dello stato di bisogno che non coincide solo con la precarietà economica ma anche con un insieme di condizioni e di situazioni che possono presentarsi con diverse modalità. La valutazione di concessione di un contributo richiede un'attenta valutazione, ed una lettura della situazione, del contesto e delle risorse che l'utente può attivare autonomamente.</p> <p>Perciò l'erogazione dei contributi economici, sia ordinari che straordinari avverrà dietro richiesta dell'utenza e verrà effettuato parallelamente alla ricerca di soluzioni alternative atte a non creare forme di assistenzialismo e di passività negli utenti.</p>	
<b>Destinatari</b>	<b>Tipologia di destinatari</b>	<b>Numero utenti</b>
	Utenti in stato di disagio: assistenza economica ordinaria e straordinaria, portatori di handicap, contributi dietro prestazioni di assegno civico.	Circa 20

Durata dell'intervento	12 mesi			
Sede	-----			
Tipologia di gestione	-----			
Personale	-----			
Indicatori di risultato	-----			
Quadro economico-finanziario (anno 2007)	Finanziamenti RAS	Bilancio Comunale	Quota utenza	Totale
		€. 23.000,00		€. 23.000,00

### AREA DEI DIRITTI DEI MINORI

- POLITICHE PER L'INFANZIA
- AGIO – RIMBORSO QUOTA OSPITALITÀ
- ESTATE INSIEME MINORI

Denominazione dell'intervento	Politiche per l'infanzia			
Ambito territoriale d'intervento	Comune di Loiri Porto San Paolo			
Enti pubblici coinvolti	Comune di Loiri Porto San Paolo			
Eventuali soggetti del III settore coinvolti	-----			
Azioni/attività/finalità (Descrizione sintetica del servizio)	Il Comune prevede un intervento pari ad €. 600,00 per ogni nuovo nato, indipendentemente dal reddito, quale intervento di sostegno alla genitorialità. Il servizio provvede a fare delle verifiche trimestrali all'anagrafe per l'elenco nuovi nati e ad erogare la cifra alla famiglia.			
Destinatari	Tipologia di destinatari		Numero utenti	
	neonati		25 neonati	
Durata dell'intervento	12 mesi			
Sede	-----			
Tipologia di gestione	-----			
Personale	-----			
Indicatori di risultato				
Quadro economico-finanziario. Ripartizione annua (anni 2007-2009)7)	Finanziamenti RAS	Bilancio Comunale	Quota utenza	Totale
		€. 15.000,00		€. 15.000,00

Denominazione dell'intervento	AGIO – rimborso quota ospitalità
-------------------------------	----------------------------------

Ambito territoriale d'intervento	Comune di Loiri Porto San Paolo			
Enti pubblici coinvolti	Comune di Loiri Porto San Paolo			
Eventuali soggetti del III settore coinvolti	-----			
Azioni/attività/finalità (Descrizione sintetica del servizio)	Il Comune, vista la richiesta di alcune famiglie del territorio, intende rimborsare la quota ospitalità pari a circa €. 430,00 alle famiglie ospitanti minori Bielorussi, per garantire agli stessi la possibilità di trascorrere un periodo sereno e ricco di stimoli in località vicino al mare, nonché ai minori del comune la possibilità di confrontarsi con minori provenienti da realtà molto diverse dalle loro; alfine di creare un'occasione per entrambi di arricchirsi, mediante uno scambio di culture diverse.			
Destinatari	Tipologia di destinatari		Numero utenti	
	Minori provenienti dalla bielorussia		4 minori	
Durata dell'intervento	12 mesi			
Sede	-----			
Tipologia di gestione	-----			
Personale	-----			
Indicatori di risultato				
Quadro economico-finanziario. Ripartizione annua (anni 2007-2009)	Finanziamenti RAS	Bilancio Comunale	Quota utenza	Totale
		€. 2.000,00		€. 2.000,00

<b>Denominazione dell'intervento</b>	<b>Progetto Estate insieme minori</b>			
<b>Ambito territoriale d'intervento</b>	Comune di Loiri Porto San Paolo			
<b>Enti pubblici coinvolti</b>	Comune di Loiri Porto San Paolo			
<b>Eventuali soggetti del III settore coinvolti</b>	-----			
<b>Azioni/attività/finalità (Descrizione sintetica del servizio)</b>	<p>Il servizio estate Insieme Minori si propone ormai come intervento storicizzato, per l'aggregazione e la socializzazione dei minori e per favorire il loro coinvolgimento in attività ludiche e ricreative con l'obiettivo di far trascorrere a minori dai 4 ai 12 un periodo sereno e ricco di stimoli.</p> <p>Ci si propone come agenzia ricreativa ed educativa per il periodo estivo, predisponendo dei progetti pedagogici che per contenuti e metodi operativi rappresentino il punto di riferimento per educatori e animatori impegnati a seguire i ragazzi durante il servizio.</p> <p>Il periodo di svolgimento di tale attività riguarda i mesi di luglio e agosto.</p> <p>Il servizio è rivolto a circa 80 minori divisi in due gruppi di cui uno dai 4 ai 6 anni e l'altro dai 7 ai 12 anni, per tre volte la settimana per circa 22 ore settimanali per ogni gruppo.</p> <p>Viene utilizzata la scuola materna di Porto San Paolo per il servizio mensa e per attività pomeridiane di animazione. I minori usufruiscono del servizio di trasporto verso il litorale di Porto San Paolo, del servizio di animazione e del servizio mensa.</p> <p>Il servizio è articolato nel modo seguente: al mattino i bambini con la presenza di almeno 4 animatori, di un bagnino, 2 assistenti ausiliarie, 2 assistenti per P.H. e in alcuni casi, del personale di supporto (équipe educativa) trascorrono le ore in spiaggia, animate da giochi di gruppo proposti anche con lo scopo di far capire l'importanza "del gruppo", "dell'altro" e "delle regole"; per il pranzo rientrano nella scuola materna di Porto San Paolo e di pomeriggio si dedicano a delle attività all'interno di tale struttura, quali attività manuali, espressive, grafiche e giochi di squadra.</p>			
<b>Destinatari</b>	<b>Tipologia di destinatari</b>		<b>Numero utenti</b>	

	Minori tra i 4 e i 12 anni In particolare con situazioni di disagio e/o con handicap	80 minori		
Durata dell'intervento	2 mesi (luglio-agosto)			
Sede	Scuola materna di Porto San Paolo e lido di Porto Taverna			
Tipologia di gestione	Appalto			
Personale	4 animatori qualificati 2 assistenti ausiliarie 1 bagnino 2 assistenti P.H. 1 autista			
Indicatori di risultato				
Quadro economico-finanziario. Ripartizione annua (anni 2007-2009)	Finanziamenti RAS	Bilancio Comunale	Quota utenza	Totale
		€. 36.000,00	€. 3.000,00	€. 39.000,00

### LEGGI DI SETTORE

- INTERVENTI L.R. 20/97 – PAZIENTI PSICHIATRICI
- INTERVENTI L.R. 20/97 – PROGETTI D'INTERVENTO PER PAZIENTI PSICHIATRICI
- INTERVENTI LL.RR. 11/95 E 43/93 – PAZIENTI NEFROPATICI
- INTERVENTI L.R. 27/97 – PAZIENTI TALASSEMICI
- INTERVENTI L.R. 9/04 – NEOPLASIE MALIGNI
- L. 448/98 (ART. 65 E ART. 66) – ASSEGNI DI MATERNITÀ E ASSEGNI FAMILIARI
- L. 431/98 – FONDO NAZIONALE PER IL SOSTEGNO ALL'ACCESSO ALLE ABITAZIONI IN LOCAZIONE

<b>Denominazione dell'intervento</b>	<b>Interventi L.R.20/97 – pazienti psichiatrici</b>	
<b>Ambito territoriale d'intervento</b>	Comune di Loiri Porto San Paolo	
<b>Enti pubblici coinvolti</b>	Comune di Loiri Porto San Paolo	
<b>Eventuali soggetti del III settore coinvolti</b>	-----	
<b>Azioni/attività/finalità (Descrizione sintetica del servizio)</b>	Provvidenze a favore degli infermi di mente e minorati psichici.	
<b>Destinatari</b>	<b>Tipologia di destinatari</b>	<b>Numero utenti</b>
	Pazienti psichiatrici	7 utenti
<b>Durata dell'intervento</b>	12 mesi	
<b>Sede</b>	-----	
<b>Tipologia di gestione</b>	-----	
<b>Personale</b>	-----	
<b>Indicatori di risultato</b>	-----	

Quadro economico-finanziario. Ripartizione annua (anni 2007-2009)7)	Finanziamenti RAS	Bilancio Comunale	Quota utenza	Totale
	€. 20.000,00 (previsione spesa al 30/09/2006)			€. 20.000,00

Denominazione dell'intervento	Interventi L.R.20/97 – progetti d'intervento per pazienti psichiatrici			
Ambito territoriale d'intervento	Comune di Loiri Porto San Paolo			
Enti pubblici coinvolti	Comune di Loiri Porto San Paolo			
Eventuali soggetti del III settore coinvolti	-----			
Azioni/attività/finalità (Descrizione sintetica del servizio)	Progetti personalizzati.			
Destinatari	Tipologia di destinatari		Numero utenti	
	Pazienti psichiatrici		3 utenti	
Durata dell'intervento	12 mesi			
Sede	-----			
Tipologia di gestione	-----			
Personale	-----			
Indicatori di risultato	-----			
Quadro economico-finanziario. Ripartizione annua (anni 2007-2009)	Finanziamenti RAS	Bilancio Comunale	Quota utenza	Totale
	€. 55.484,72 (previsione spesa al 30/09/2006)			€. 55.484,72

Denominazione dell'intervento	Interventi LL.RR. 11/95 e 43/93 – pazienti nefropatici	
Ambito territoriale d'intervento	Comune di Loiri Porto San Paolo	
Enti pubblici coinvolti	Comune di Loiri Porto San Paolo	
Eventuali soggetti del III settore coinvolti	-----	
Azioni/attività/finalità (Descrizione sintetica del servizio)	Provvidenze economiche: assegni mensili e rimborso spese viaggi.	
Destinatari	Tipologia di destinatari	Numero utenti
	Pazienti nefropatici	4 utenti
Durata dell'intervento	12 mesi	
Sede	-----	
Tipologia di gestione	-----	

Personale	-----			
Indicatori di risultato	-----			
Quadro economico-finanziario. Ripartizione annua (anni 2007-2009)	Finanziamenti RAS	Bilancio Comunale	Quota utenza	Totale
	€. 20.000,00 (previsione spesa al 30/09/2006)			€. 20.000,00

Denominazione dell'intervento	Interventi L.R. 27/97 – pazienti talassemici, emofilici, emolinfopatici maligni.			
Ambito territoriale d'intervento	Comune di Loiri Porto San Paolo			
Enti pubblici coinvolti	Comune di Loiri Porto San Paolo			
Eventuali soggetti del III settore coinvolti	-----			
Azioni/attività/finalità (Descrizione sintetica del servizio)	Provvidenze economiche: assegni mensili e rimborso spese viaggi.			
Destinatari	Tipologia di destinatari		Numero utenti	
	Pazienti talassemici, emofilici, emolinfopatici		7 utenti	
Durata dell'intervento	12 mesi			
Sede	-----			
Tipologia di gestione	-----			
Personale	-----			
Indicatori di risultato	-----			
Quadro economico-finanziario. Ripartizione annua (anni 2007-2009)	Finanziamenti RAS	Bilancio Comunale	Quota utenza	Totale
	€. 17.000,00 (previsione spesa al 30/09/2006)			€.17.000,00

Denominazione dell'intervento	Interventi L.R. 9/04 – pazienti con neoplasie maligne.	
Ambito territoriale d'intervento	Comune di Loiri Porto San Paolo	
Enti pubblici coinvolti	Comune di Loiri Porto San Paolo	
Eventuali soggetti del III settore coinvolti	-----	
Azioni/attività/finalità (Descrizione sintetica del servizio)	Rimborso spese viaggi.	
Destinatari	Tipologia di destinatari	Numero utenti
	Pazienti con neoplasie maligne	8 utenti
Durata dell'intervento	12 mesi	
Sede	-----	

Tipologia di gestione	-----			
Personale	-----			
Indicatori di risultato	-----			
Quadro economico-finanziario. Ripartizione annua (anni 2007-2009)	Finanziamenti RAS	Bilancio Comunale	Quota utenza	Totale
	€. 2.512,00 (previsione spesa al 30/09/2006)			€. 2.512,00

Denominazione dell'intervento	Interventi L.R. 448/98 – artt. 65 e 66 – assegni di maternità e assegni familiari.			
Ambito territoriale d'intervento	Comune di Loiri Porto San Paolo			
Enti pubblici coinvolti	Comune di Loiri Porto San Paolo			
Eventuali soggetti del III settore coinvolti	-----			
Azioni/attività/finalità (Descrizione sintetica del servizio)	<ul style="list-style-type: none"><li>• Assegni di maternità per complessivi €. 1.443,75 e nuclei familiari con valore ISE non superiore ad €. 30.099,59.</li><li>• Assegni di nuclei familiari con almeno tre figli minori per complessivi €. 1.444,23, ai nuclei familiari con valore ISE non superiore ad €. 21.671,69.</li></ul>			
Destinatari	Tipologia di destinatari		Numero utenti	
	Mamme non lavoratrici. Nuclei familiari con minimo tre figli minori.		10 utenti	
Durata dell'intervento	12 mesi			
Sede	-----			
Tipologia di gestione	Convenzione GAAF CGIL			
Personale	-----			
Indicatori di risultato	-----			
Quadro economico-finanziario. Ripartizione annua (anni 2007-2009)	Finanziamenti RAS	Bilancio Comunale	Quota utenza	Totale

Denominazione dell'intervento	L.431/98 – fondo nazionale per il sostegno all’accesso alle abitazioni in locazione.		
Ambito territoriale d'intervento	Comune di Loiri Porto San Paolo		
Enti pubblici coinvolti	Comune di Loiri Porto San Paolo		
Eventuali soggetti del III settore coinvolti	-----		
Azioni/attività/finalità (Descrizione sintetica del servizio)	Contributi integrativi per il pagamento dei canoni di locazione per alloggi ad uso abitativo con contratto di locazione regolarmente registrato.		
Destinatari	Tipologia di destinatari	Numero utenti	
	Utenti con contratto di locazione regolarmente registrato.	1	
Durata dell'intervento	12 mesi		

<b>Sede</b>	-----			
<b>Tipologia di gestione</b>	-----			
<b>Personale</b>	-----			
<b>Indicatori di risultato</b>	-----			
<b>Quadro economico-finanziario. Ripartizione annua (anni 2007-2009)</b>	<b>Finanziamenti RAS</b>	<b>Bilancio Comunale</b>	<b>Quota utenza</b>	<b>Totale</b>

**PROSPETTO ECONOMICO-FINANZIARIO TRIENNIO 2007-2009. RIPARTIZIONE ANNUA DELLE RISORSE**  
**COMUNE DI LOIRI PORTO SAN PAOLO**

Servizio	Finanziamenti RAS	Bilancio Comunale	Quote utenza	Totale
Servizio Sociale Professionale				€ -
Segretariato Sociale				€ -
Servizio Puntogiovani		€ 15.000,00		€ 15.000,00
Centri di aggregazione sociale	€ 10.000,00	€ 10.000,00		€ 20.000,00
Servizio di educativa		€ 35.000,00		€ 35.000,00
interventi di sostegno per recupero tossicodipendenti e alcolisti		€ 10.000,00		€ 10.000,00
Assistenza domiciliare	€ 100.000,00	€ 40.000,00	€ 20.000,00	€ 160.000,00
Sportello consulenza ANMIC		€ 2.500,00		€ 2.500,00
Anziani e pazienti psichiatrici in comunità o RSA		€ 25.000,00		€ 25.000,00
Soggiorni turistici e termali		€ 18.908,53	€ 16.091,47	€ 35.000,00
Assistenza scolastica		€ 33.000,00		€ 33.000,00
Laboratorio di animazione P.H.	€ 11.570,17			€ 11.570,17
Estate insieme P.H.		€ 4.500,00		€ 4.500,00
L.162/98 - piani personalizzati di sostegno a favore di persone con handicap gravi	€ 118.760,00			€ 118.760,00
attività natatorie e ludiche per diversamente abili		€ 4.000,00		€ 4.000,00
attività di ippoterapia per diversamente abili		€ 8.000,00		€ 8.000,00
Prestazioni economiche e/o inserimento lavorativo		€ 23.000,00		€ 23.000,00
Politiche per l'infanzia		€ 15.000,00		€ 15.000,00
AGIO - rimborso quota ospitalità		€ 2.000,00		€ 2.000,00
estate insieme minori		€ 36.000,00	€ 3.000,00	€ 39.000,00
Interventi L.R.20/97 - pazienti psichiatrici	€ 20.000,00			€ 20.000,00
Interventi L.R.20/97 - progetti d'intervento per pazienti psichiatrici	€ 55.484,72			€ 55.484,72
interventi LL.RR. 11/95 e 43/93 - pazienti nefropatici	€ 20.000,00			€ 20.000,00
interventi L.R. 27/97 - pazienti talassemici	€ 17.000,00			€ 17.000,00
interventi L.R. 9/04 - neoplasie maligne	€ 2.512,00			€ 2.512,00
L.448/98 (art. 65 e art. 66) - assegni di maternità e assegni familiari				€ -
L.431/98 - fondo nazionale per il sostegno all'accesso alle abitazioni in locazione				€ -
TOTALE	€ 355.326,89	€ 281.908,53	€ 39.091,47	€ 676.326,89



## ASSESSORATO AI SERVIZI SOCIALI IGIENE E SANITÀ

### SERVIZI SOCIALI:

Denominazione dell'intervento	PIANI A FAVORE DI DISABILI GRAVI (ART. 1, COMMA 1, LETTERA C DELLA L.162/1998)			
Ambito territoriale d'intervento	Comunne di Luogosanto			
Enti pubblici coinvolti	Comunne di Luogosanto			
Eventuali soggetti del III settore coinvolti				
Azioni/attività/finalità (Descrizione sintetica del servizio)	L'obiettivo dell'intervento consiste nel migliorare l'autonomia del disabile, nelle attività quotidiane e nella vita di relazione.			
Destinatari	Tipologia di destinatari	Numero utenti		
	L'intervento riguarda il servizio educativo in favore di disabili gravi.	2		
Durata dell'intervento	Un anno			
Sede	coordinamento: Servizi Sociali del Comune di luogosanto			
Tipologia di gestione	Affidamento in appalto (per 1 ann0)			
Personale	Un educatore			
Indicatori di risultato	numero di progetti individuali realizzati - numero di ore di servizio svolte			
Quadro economico-finanziario. Ripartizione annua (anni 2007-2009)	Finanziamenti RAS	Bilancio Comunale	Quota utenza	Totale
	10.660,00			10.660,00

Denominazione dell'intervento	<b>ASSISTENZA DOMICILIARE</b>
Ambito territoriale d'intervento	Comune di Luogosanto
Enti pubblici coinvolti	Comune di Luogosanto
Eventuali soggetti del III settore coinvolti	
Azioni/attività/finalità (Descrizione sintetica del servizio)	Gli interventi sono volti a prevenire la perdita dell'autonomia e dell'autosufficienza e a garantire cure e assistenza agli utenti non più autosufficienti. Le prestazioni socio assistenziali concorrono quindi a ridurre i rischi di emarginazione e isolamento, tendono ad evitare l'istituzionalizzazione mantenendo l'utente nel territorio di appartenenza.

Destinatari	Tipologia di destinatari			Numero utenti
	Il servizio è rivolto agli anziani e ai disabili , parzialmente o totalmente non autosufficienti , che necessitano di aiuto e sostegno nello svolgimento delle ordinarie funzioni quotidiane			anziani n. 16 - nuclei con minori 1 - disabili fisici n. 1
Durata dell'intervento	12 mesi			
Sede	coordinamento: Servizi Sociali del Comune di Luogosanto			
Tipologia di gestione	Affidamento in appalto (per 1 anni)			
Personale	1 operatori con qualifica di assistenti domiciliari e/o dei servizi tutelari e 2 operatori generici			
Indicatori di risultato	numero di progetti individuali realizzati - numero di ore di servizio svolte			
Quadro economico-finanziario. Ripartizione annua (anni 2007-2009)	Finanziamenti RAS	Bilancio Comunale	Quota utenza	Totale
	€. 28.443,86		€. 9.296,22	€ 37.740,08

Denominazione dell'intervento	CENTRO DI AGGREGAZIONE SOCIALE			
Ambito territoriale d'intervento	Comunne di Luogosanto			
Enti pubblici coinvolti	Comunne di Luogosanto			
Eventuali soggetti del III settore coinvolti				
Azioni/attività/finalità (Descrizione sintetica del servizio)	Per affrontare le problematiche relative ai giovani, ed in particolare ai ragazzi portatori di handicap, l'Amministrazione ha istituito presso i locali della scuola un centro di aggregazione sociale. Il centro offre ampie opportunità di impegno e utilizzo del tempo libero, a valenza formativa e socializzante; inoltre promuove momenti di incontro con finalità di prevenzione in relazione a stati di solitudine e a fenomeni di emarginazione.			
Destinatari	Tipologia di destinatari		Numero utenti	
	Minori e portatori di handicap		12 minori e 2 portatori di handicap	
Durata dell'intervento	Un anno			
Sede	coordinamento: Servizi Sociali del Comune di luogosanto			
Tipologia di gestione	Affidamento in appalto (per 1 ann0)			
Personale	2 educatori			
Indicatori di risultato	numero di progetti individuali realizzati - numero di ore di servizio svolte			
Quadro economico-finanziario. Ripartizione annua (anni 2007-2009)	Finanziamenti RAS	Bilancio Comunale	Quota utenza	Totale
	€. 22.150,70			€. 22.150,70

Denominazione dell'intervento	<b>ASSISTENZA ECONOMICA</b>			
Ambito territoriale d'intervento	Comunne di Luogosanto			
Enti pubblici coinvolti	Comunne di Luogosanto			

Eventuali soggetti del III settore coinvolti				
Azioni/attività/finalità (Descrizione sintetica del servizio)	L'intervento ha lo scopo di garantire il minimo vitale in situazioni prolungate di disagio e il superamento di situazioni eccezionali ed imprevedibili di bisogno. L'intervento potrà essere attuato anche attraverso l'erogazione di buoni alimentari. Questo tipo di assistenza verrà effettuato parallelamente alla ricerca di soluzioni alternative atte non a creare forme di assistenzialismo, né di passività dell'utente.			
Destinatari	Tipologia di destinatari		Numero utenti	
	Disagio economico			
Durata dell'intervento	Un anno			
Sede	coordinamento: Servizi Sociali del Comune di luogosanto			
Tipologia di gestione				
Personale				
Indicatori di risultato	numero di progetti individuali realizzati - numero di ore di servizio svolte			
Quadro economico-finanziario. Ripartizione annua (anni 2007-2009)	Finanziamenti RAS	Bilancio Comunale	Quota utenza	Totale
	€. 8.779,75			€. 8.779,75

Denominazione dell'intervento	PROGETTO ESTIVO			
Ambito territoriale d'intervento	Comunne di Luogosanto			
Enti pubblici coinvolti	Comunne di Luogosanto			
Eventuali soggetti del III settore coinvolti				
Azioni/attività/finalità (Descrizione sintetica del servizio)	Con questa iniziativa si vuole fornire ai minori e agli adolescenti l'occasione per una migliore gestione del tempo libero durante il periodo estivo. L'obiettivo è quello di offrire una migliore conoscenza della natura come spazio ludico per eccellenza, ma si vuole anche dare la possibilità di effettuare una lettura dell'ambiente nella sua dimensione geografica, storica, economica ed esistenziale. Il progetto prevede momenti di animazione e studio del territorio e dell'ambiente, attraverso il lavoro degli educatori-animatori e che dovranno attivare un insieme di pratiche spontanee e di giochi liberatori capaci di far conoscere il potere educativo e vivifico della natura			
Destinatari	Tipologia di destinatari		Numero utenti	
	Minori e portatori di handicap		28	
Durata dell'intervento	Un mese			
Sede	coordinamento: Servizi Sociali del Comune di luogosanto			
Tipologia di gestione	Affidamento in appalto (per 1 mese)			
Personale	3 educatori, 1 bagnino, 1 autista			
Indicatori di risultato	numero di progetti individuali realizzati - numero di ore di servizio svolte			
Quadro economico-finanziario.	Finanziamenti RAS	Bilancio Comunale	Quota utenza	Totale

<b>Ripartizione annua (anni 2007-2009)</b>	€. 7.923,60			€. 7.923,60
--	-------------	--	--	-------------

Denominazione dell'intervento	COMUNITA' ALLOGGIO ANZIANI			
Ambito territoriale d'intervento	Comunne di Luogosanto			
Enti pubblici coinvolti	Comunne di Luogosanto			
Eventuali soggetti del III settore coinvolti				
Azioni/attività/finalità (Descrizione sintetica del servizio)	La comunità alloggio del Comune di Luogosanto è una struttura residenziale che fornisce agli ospiti prestazioni di tipo alberghiero, servizi di carattere assistenziale, sanitario riabilitativo e di tipo culturale e ricreativo, diretti a recuperare e migliorare l'autosufficienza. La struttura e l'organizzazione dell'ambiente, così come concepite, hanno la caratteristica di rendere lo stesso gradevole e fruibile anche da persone con autonomia e autosufficienza ridotte. La capienza massima, secondo le prescrizioni regionali, è di n° 16 ospiti, i quali dovranno aver superato il sessantacinquesimo anno di età.			
Destinatari	Tipologia di destinatari	Numero utenti		
	Anziani autosufficienti o parzialmente autosufficienti	16		
Durata dell'intervento				
Sede	coordinamento: Servizi Sociali del Comune di luogosanto			
Tipologia di gestione	Affidamento in appalto (per 1 anno)			
Personale	1 educatori responsabile, 3 assistenti geriatriche 4 genirici, 1 cuoco			
Indicatori di risultato	numero di progetti individuali realizzati - numero di ore di servizio svolte			
Quadro economico-finanziario. Ripartizione annua (anni 2007-2009)	Finanziamenti RAS	Bilancio Comunale	Quota utenza	Totale
	€. 100.704,00	€. 50.816,44	€. 168.000,00	€. 319.520,44

**PROSPETTO ECONOMICO-FINANZIARIO TRIENNIO 2007-2009. RIPARTIZIONE ANNUA DELLE RISORSE**

COMUNE DI LUOGOSANTO

Servizio	Finanziamenti RAS	Bilancio Comunale	Quote utenza	Totale
ASSISTENZA DOMICILIARE ANZIANI	€ 28.443,86		€ 9.296,22	€ 37.740,08
PIANI A FAVORE DI DISABILI GRAVI	€, 10,660,00			€, 10,660,00
CENTRO DI AGGREGAZIONE SOCIALE	€ 22.150,70			€ 22.150,70
ASSISTENZA ECONOMICA	€ 8.779,75			€ 8.779,75
PROGETTO ESTIVO	€ 7.923,60			€ 7.923,60
COMUNITA' ALLOGGIO ANZIANI	€ 100.704,00	€ 50.816,44	€ 168.000,00	€ 319.520,44
TOTALE	€ 178,661,91	€ 50.816,44	€ 177,296,22	€ 406.774,57



**COMUNE DI LURAS**  
**Provincia di Olbia-Tempio**  
**SERVIZI AMMINISTRATIVI-AFFARI GENERALI-SERVIZI SOCIALI**

**INTRODUZIONE**

Il Comune di Luras, è situato in Gallura, nella Provincia Olbia-Tempio, a 508 metri di altitudine, con un'estensione di 87,94 Km<sup>2</sup>. Sotto il profilo demografico, la popolazione rilevata al 31.12.2005 è di 2608 abitanti.

Il Comune è ricco di tradizioni storiche e culturali e comprende nel suo territorio beni archeologici e naturalistici di rilevante importanza (Dolmen, Olivastri millenari).

L'economia locale è basata prevalentemente sull'agricoltura, sull'artigianato, sul commercio e sulle attività terziarie.

Nel corso degli anni il Servizio Socio-Assistenziale del Comune, sulla base delle risorse disponibili, ha cercato di rispondere alle problematiche emergenti nell'ambito locale nelle varie fasce sociali (infanzia, adolescenza, giovani, anziani) attraverso l'avvio di nuovi servizi ed il consolidamento di quelli esistenti.

In tale contesto è da menzionare l'apertura funzionale, con decorrenza dal 1° Giugno 2003, della Comunità Alloggio Anziani, in grado di fornire ospitalità a 16 anziani.

Il programma di interventi socio-assistenziali di questo Comune per l'anno 2007, predisposto con riferimento alla Legge N° 328/2000, al Piano Regionale dei Servizi Sociali, alla Legge Regionale N° 23/2005 prevede la prosecuzione delle attività già realizzate negli anni precedenti, valutata la rispondenza dei servizi offerti alle esigenze presenti nel territorio, ed è finalizzato alla promozione di un sistema organico di servizi sociali volto a tutelare il benessere fisico, psichico e sociale della persona.

Il programma si propone di promuovere l'integrazione del servizio socio-assistenziale con gli altri servizi ed organismi presenti nel territorio comunale, sovracomunale ed intercomunale (volontariato, associazionismo, cooperazione sociale, famiglia, istituzioni scolastiche, Enti Locali, servizi offerti dalla ASL) al fine di realizzare un sistema integrato ed organico di servizi.

Denominazione dell'intervento	<b>OPERATRICE SOCIALE PER I SERVIZI SOCIO-ASSISTENZIALI</b>			
Ambito territoriale d'intervento	Comune di Luras			
Enti Pubblici coinvolti	Comune di Luras			
Azioni/attività/finalità (Descrizione sintetica del servizio)	<p>Con decorrenza dal 02.04.2006 è stata assunta in ruolo presso questo Comune un'operatrice Sociale, in possesso della Laurea in Pedagogia,.</p> <p>Le attività svolte dall'Operatrice Sociale consistono in:</p> <ul style="list-style-type: none"> <li>- Coordinamento e gestione dell'ufficio dei Servizi Sociali;</li> <li>- Segretariato Sociale</li> <li>- Rapporti con l'utenza;</li> <li>- Programmazione degli interventi;</li> <li>- Progettazione sulla base degli indirizzi legislativi.</li> </ul>			
Sede	Servizi Sociali del Comune di Luras.			
Personale	OPERatrice Sociale-Pedagogista			
Indicatori di risultato	Grado di soddisfazione dell'utente –			
Quadro economico-finanziario. Ripartizione annua (anni 2007-2009)	Finanziamenti RA.S.	Bilancio Comunale	Quota utenza	Totale
	€ 15.169,76	€ 3.792,44	€ 0	€ 18.962,20

Denominazione dell'intervento	ASSISTENZA ECONOMICA			
Ambito territoriale d'intervento	Comune di Luras			
Enti Pubblici coinvolti	Comune di Luras			
Eventuali soggetti del III settore coinvolti				
Azioni/attività/finalità (Descrizione sintetica del servizio)	L'assistenza economica è finalizzata alla soluzione di situazioni economiche di disagio attraverso l'erogazione di contributi economici straordinari, per fa fronte a situazioni di bisogno imprevedibili, e di contributi economici continuativi per garantire il minimo vitale in situazioni prolungate di disagio.Gli interventi potranno essere attuati parallelamente alla ricerca di soluzioni alternative atte a non creare atteggiamenti di assistenzialismo nè di passività dell'utente. I			
	Tipologia di destinatari		Numero utenti	
Destinatari	Il servizio è rivolto a minori, adulti, anziani, disabili, famiglie in difficoltà. Sono previsti contributi anche a favore dei mutilati ed invalidi del lavoro ai sensi del d.p.r. N° 92/84.		N° 15	
Durata dell'intervento	12 mesi			
Sede	Coordinamento: Servizi Sociali del Comune di Luras.			
Tipologia di gestione	Gestione diretta del Comune di Luras attraverso il Servizio Sociale.			
Personale	Personale del Comune di Luras addetto al Servizio Sociale			
Indicatori di risultato	Soddisfazione delle esigenze dei richiedenti.			
Quadro economico-finanziario. Ripartizione annua (anni 2007-2009)	Finanziamenti RA.S.	Bilancio Comunale	Quota utenza	Totale
	€ 8.125,28	€ 0	€ 0	€ 8.125,28

## AREA MINORI

- AFFIDAMENTO FAMILIARE MINORI
- PROGETTO PRIMA INFANZIA
- PROGETTO SCUOLA DELL'OBBLIGO
- PROGETTO ESTIVO "ESTATE INSIEME"

Denominazione dell'intervento	<b>AFFIDAMENTO FAMILIARE MINORI</b>			
Ambito territoriale d'intervento	Comune di Luras e famiglie affidatarie			
Enti Pubblici coinvolti	Comune di Luras			
Eventuali soggetti del III settore coinvolti				
Azioni/attività/finalità (Descrizione sintetica del servizio)	Il servizio è rivolto a soggetti che necessitano di un nucleo familiare alternativo e di sostegno a quello di origine.			
	<b>Tipologia di destinatari</b>	<b>Numero utenti</b>		
Destinatari	Il servizio riguarda due minori affidati ad una famiglia a seguito di Decreto di affidamento emanato dal Tribunale dei minori..			N° 2
Durata dell'intervento	12 mesi			
Sede	Coordinamento: Servizi Sociali del Comune di Luras			
Tipologia di gestione	Coordinamento del Comune di Luras in collegamento con il Tribunale dei Minori e le famiglie affidatarie.			
Personale	Personale del Comune di Luras addetto al Servizio Sociale			
Indicatori di risultato	Attuazione inserimento minori presso le famiglie affidatarie, verifiche e relazioni.			
Quadro economico-finanziario. Ripartizione annua (anni 2007-2009)	Finanziamenti RA.S.	Bilancio Comunale	Quota utenza	Totale
	€ 12.000,00	€ 0	€ 0	€ 12.000,00

Denominazione dell'intervento	PROGETTO PRIMA INFANZIA	
Ambito territoriale d'intervento	Comune di Luras	
Enti Pubblici coinvolti	Comune di Luras	
Eventuali soggetti del III settore coinvolti		
Azioni/attività/finalità (Descrizione sintetica del servizio)	.L'intervento si propone, attraverso i progetti realizzati dalle Scuole Materne del Comune, di favorire il senso di aggregazione, di socializzazione e di integrazione e l'aspetto ludico-ricreativo ed educativo-culturale dei minori. I progetti saranno realizzati con il coinvolgimento diretto dei bambini frequentanti detti Istituti, in collaborazione con gli organi scolastici operanti in questo Comune e del personale docente.	
	Tipologia di destinatari	Numero utenti
Destinatari	Alunni della Scuola Materna Pubblica e della Scuola Materna Privata del Comune di Luras	N° 70
Durata dell'intervento	6 mesi	
Sede	Servizi Sociali del Comune di Luras	
Tipologia di gestione	Comune di Luras attraverso il Servizio Sociale in collaborazione con gli organi scolastici.	
Personale	Personale del Comune di Luras addetto al Servizio Sociale	

Indicatori di risultato	Attuazione dei progetti e finalità previste.			
Quadro economico-finanziario. Ripartizione annua (anni 2007-2009)	Finanziamenti RA.S.	Bilancio Comunale	Quota utenza	Totale
	€ 1.000,00	€ 0	€ 0	€ 1.000,00

Denominazione dell'intervento	PROGETTO SCUOLA DELL'OBBLIGO			
Ambito territoriale d'intervento	Comune di Luras			
Enti Pubblici coinvolti	Comune di Luras			
Eventuali soggetti del III settore coinvolti				
Azioni/attività/finalità (Descrizione sintetica del servizio)	L'intervento prevede l'attuazione di vari progetti promossi dall'Istituto Comprensivo di Luras in collaborazione con questo Ente che vedono protagonisti gli alunni con il coinvolgimento dei genitori,della Parrocchia, della Associazioni e degli esperti.Il fine è l'accrescimento sociale, culturale, operativo e creativo dei minori impegnati.			
	Tipologia di destinatari		Numero utenti	
Destinatari	Alunni della Scuola dell'obbligo del Comune di Luras.		N°	
Durata dell'intervento	9 mesi			
Sede	Servizi Sociali del Comune di Luras, Via Nazionale			
Tipologia di gestione	Comune di Luras attraverso il Servizio Sociale.in collaborazione con gli organi scolastici.			
Personale	Personale del Comune di Luras addetto al Servizio Sociale in collaborazione con gli organi scolastici			
Indicatori di risultato	Attuazione dei progetti e finalità previste.			
Quadro economico-finanziario. Ripartizione annua (anni 2007-2009)	Finanziamenti RA.S.	Bilancio Comunale	Quota utenza	Totale
	€ 500,00	€ 0	€ 0	€ 500,00

Denominazione dell'intervento	PROGETTO ESTIVO "ESTATE INSIEME"			
Ambito territoriale d'intervento	Comune di Luras			
Enti Pubblici coinvolti	Comune di Luras			
Eventuali soggetti del III settore coinvolti				
Azioni/attività/finalità (Descrizione sintetica del servizio)	Si intende offrire ai minori ed agli adolescenti l'occasione pr una produttiva gestione del tempo libero attraverso la lettura dell'ambiente nella sua dimensione geografica, storica, economica. Lo sviluppo del progetto si articola nelle seguenti fasi: 1) Incontro con il territorio (esplorazione, registrazione, sopralluogo); 2) Elaborazione (con esercizi di analisi e riascolto dell'esperienza); 3) Esposizione dell'esperienza. Sono previste escursioni nel territorio del Comune di Luras e in località marine e montane delle zone circostanti.			
	Tipologia di destinatari		Numero utenti	
Destinatari	Minori ed adolescenti di età compresa tra i sei e i dodici anni.		N° 40	
Durata dell'intervento	4 settimane (tra i mesi di Luglio e Agosto)			
Sede	Coordinamento: Servizi Sociali del Comune di Luras, Via Nazionale			
Tipologia di gestione	Affidamento in appalto			
Personale	N° 1 Educatore, N° 1 Educatore-Animatore, N° 1 Bagnino.			
Indicatori di risultato	Socializzazione, integrazione sociale e produttivo utilizzo del tempo libero da parte dei minori e degli adolescenti partecipanti.			
Quadro economico-finanziario. Ripartizione annua (anni 2007-2009)	Finanziamenti R.A.S.	Bilancio Comunale	Quota utenza	Totale
	€ 9.982,40	€ 0	€ 0	€ 9.982,40

## AREA GIOVANI

- PROGETTO GIOVANI
- FESTA DEI DICIOTTENNI

Denominazione dell'intervento	PROGETTO GIOVANI			
Ambito territoriale d'intervento	Comune di Luras			
Enti Pubblici coinvolti	Comune di Luras			
Eventuali soggetti del III settore coinvolti				
Azioni/attività/finalità (Descrizione sintetica del servizio)	Il progetto si propone di sopperire ai problemi del mondo giovanile presenti in questo Comune, e simili ad altre realtà territoriali (disagio, insoddisfazione, insicurezza, povertà di valori, emarginazione), che caratterizzano il passaggio dall'adolescenza all'età adulta. Il Comune intende affiancarsi alla scuola, alla famiglia, e ad altre istituzioni nell'affrontare insieme, con varie iniziative, nell'ambito delle proprie competenze, varie problematiche. Potranno essere realizzate manifestazioni culturali, sportive, e di svago, convegni, al fine di promuovere la socializzazione ed il miglioramento culturale dei giovani			
	Tipologia di destinatari		Numero utenti	
Destinatari	Giovani di età tra i 15 ed 25 anni		Vari	
Durata dell'intervento	12 mesi			
Sede	Servizi Sociali del Comune di Luras, Via Nazionale			
Tipologia di gestione	Gestione diretta del Comune di Luras			
Personale	Personale addetto al Servizio Sociale			
Indicatori di risultato	Coinvolgimento dei giovani nelle varie iniziative al fine di accrescerne il livello socio-culturale e prevenire l'emarginazione ed il disagio.			
Quadro economico-finanziario. Ripartizione annua (anni 2007-2009)	Finanziamenti RA.S.	Bilancio Comunale	Quota utenza	Totale
	€ 4.000,00	€ 0	€ 0	€ 4.000,00

Denominazione dell'intervento	FESTA DEI DICIOTTENNI			
Ambito territoriale d'intervento	Comune di Luras			
Enti Pubblici coinvolti	Comune di Luras			
Eventuali soggetti del III settore coinvolti				
Azioni/attività/finalità (Descrizione sintetica del servizio)	L'intervento si propone di riunire annualmente i giovani che nel corso dell'anno compiono il 18° anno di età.			
	Tipologia di destinatari			Numero utenti
Destinatari	I giovani che nel corso dell'anno compiono il 18° anno di età.			N° 25
	Gestione diretta del Comune di Luras			
Durata dell'intervento	Giorni 1			
Sede	Servizi Sociali del Comune di Luras, Via Nazionale			
Tipologia di gestione	Gestione diretta del Comune di Luras attraverso il Servizio Sociale.			
Personale	Personale del Comune di Luras addetto al Servizio Sociale			
Indicatori di risultato	Aggregazione e socializzazione dei partecipanti e delle loro famiglie e coinvolgimento della cittadinanza.			
Quadro economico-	Finanziamenti RA.S.	Bilancio Comunale	Quota utenza	Totale

finanziario. Ripartizione annua (anni 2007-2009)	€ 2.500,00	€ 0	€ 0	€ 2.500,00
--	------------	-----	-----	------------

#### AREA ANZIANI

- **ASSISTENZA DOMICILIARE**
- **SOGGIORNO CLIMATICO**
- **GITE BREVI PER ANZIANI**
- **FESTA DELL'ANZIANO**
- **GESTIONE COMUNITA' ALLOGGIO ANZIANI**

Denominazione dell'intervento	ASSISTENZA DOMICILIARE			
Ambito territoriale d'intervento	Comune di Luras			
Enti Pubblici coinvolti	Comune di Luras			
Eventuali soggetti del III settore coinvolti				
Azioni/attività/finalità (Descrizione sintetica del servizio)	Il servizio è rivolto a soggetti in condizioni di non autosufficienza o di parziale autosufficienza. ed è finalizzato a ridurre i rischi derivanti dall'emarginazione e dall'isolamento e ad evitare l'istituzionalizzazione mantenendo l'utente nel proprio ambiente.Le prestazioni saranno di tipo domestico, igienico, relazionale e sociale.			
	Tipologia di destinatari		Numero utenti	
Destinatari	Il servizio è rivolto a minori, adulti, anziani, disabili, che necessitano di aiuto e sostegno nello svolgimento delle normali funzioni quotidiane.		N° 25	
Durata dell'intervento	12 mesi			
Sede	Servizi Sociali del Comune di Luras.			
Tipologia di gestione	Affidamento in appalto			
Personale	Assistenti generici – Assistenti domiciliari			
Indicatori di risultato	Grado di soddisfazione dell'utente – Numero di ore di servizio svolto			
Quadro economico-finanziario.	Finanziamenti RA.S.	Bilancio Comunale	Quota utenza	Totale
Ripartizione annua (anni 2007-2009)	€ 53.000,00	€ 0	€ 20.000,00	€ 73.000,00

Denominazione dell'intervento	<b>SOGGIORNO CLIMATICO</b>			
Ambito territoriale d'intervento	Comune di Luras			
Enti Pubblici coinvolti	Comune di Luras			
Eventuali soggetti del III settore coinvolti				
Azioni/attività/finalità (Descrizione sintetica del servizio)	L'intervento prevede l'organizzazione di un soggiorno climatico aperto alla partecipazione di giovani ed anziani, da realizzarsi presumibilmente nel mese di Settembre in località da definirsi.			
	<b>Tipologia di destinatari</b>		<b>Numero utenti</b>	

Destinatari	Anziani e giovani	N° 85		
Durata dell'intervento	10 giorni			
Sede	Servizi Sociali del Comune di Luras, Via Nazionale			
Tipologia di gestione	Affidamento in appalto			
Personale	Coordinamento: Servizio Sociale del Comune di Luras.			
Indicatori di risultato	Favorire la socializzazione e l'aggregazione dei partecipanti.			
Quadro economico-finanziario. Ripartizione annua (anni 2007-2009)	Finanziamenti RA.S.	Bilancio Comunale	Quota utenza	Totale
	€ 6.000,00	€ 0	€ 40.000,00	€ 46.000,00

Denominazione dell'intervento	GITE BREVI PER ANZIANI			
Ambito territoriale d'intervento	Comune di Luras			
Enti Pubblici coinvolti	Comune di Luras			
Eventuali soggetti del III settore coinvolti				
Azioni/attività/finalità (Descrizione sintetica del servizio)	L'intervento prevede la realizzazione di gite brevi in Sardegna, in varie zone che saranno opportunamente individuate.			
	Tipologia di destinatari		Numero utenti	
Destinatari	Anziani		Da definire per ogni gita.	
Durata dell'intervento	in media 1 o 2 giorni.			
Sede	Servizi Sociali del Comune di Luras.			
Tipologia di gestione	Affidamento in appalto			
Personale	Coordinamento: Servizio Sociale del Comune di Luras.			
Indicatori di risultato	Favorire la socializzazione, l'aggregazione e lo svago dei partecipanti.			
Quadro economico-finanziario.	Finanziamenti RA.S.	Bilancio Comunale	Quota utenza	Totale
Ripartizione annua (anni 2007-2009)	€ 3.000,00	€ 0	€ 4.000,00	€ 7.000,00

Denominazione dell'intervento	<b>FESTA DELL' ANZIANO</b>			
Ambito territoriale d'intervento	Comune di Luras			
Enti Pubblici coinvolti	Comune di Luras			
Eventuali soggetti del III settore coinvolti				
Azioni/attività/finalità (Descrizione sintetica del servizio)	L'intervento prevede la realizzazione di una "Festa dell'anziano" da tenersi presso la Comunità Alloggio Anziani. Il programma prevede una funzione religiosa seguita da una pubblica festa.			
	<b>Tipologia di destinatari</b>		<b>Numero utenti</b>	
Destinatari	Anziani ospiti della Comunità Alloggio Anziani e altri partecipanti esterni alla struttura.		N° 100	

Durata dell'intervento	Giorni 1			
Sede	Servizi Sociali del Comune di Luras, Via Nazionale			
Tipologia di gestione	Coordinamento: Servizi Sociali del Comune di Luras			
Personale	Servizio Sociale del Comune di Luras e altro personale esterno			
Indicatori di risultato	Favorire la socializzazione, l'aggregazione degli ospiti e l'apertura della struttura verso l'ambiente esterno.			
Quadro economico-finanziario.	Finanziamenti RA.S.	Bilancio Comunale	Quota utenza	Totale
Ripartizione annua (anni 2007-2009)	€ 1.000,00	€ 0	€ 0	€ 1.000,00

Denominazione dell'intervento	<b>GESTIONE COMUNITA' ALLOGGIO ANZIANI</b>			
Ambito territoriale d'intervento	Comune di Luras			
Enti pubblici coinvolti	Comune di Luras			
Azioni/attività/finalità (Descrizione sintetica del servizio)	Dal 1° Giugno 2003 è funzionante presso questo Comune una Comunità Alloggio Anziani. Tale struttura si configura non come intervento di istituzionalizzazione che sostituisca e comprima le potenzialità degli anziani, ma come intervento diretto agli anziani principalmente soli o che nonostante la presenza della famiglia non riescono a soddisfare le esigenze della vita quotidiana. La Comunità Alloggio è una struttura di tipo residenziale in grado di fornire agli ospiti servizi, oltre che di tipo alberghiero e assistenziale, anche a carattere culturale e ricreativo.			
Destinatari	<b>Tipologia di destinatari</b>		<b>Numero utenti</b>	
Durata dell'intervento	Anziani autosufficienti o parzialmente autosufficienti.		N° 16	
Durata dell'intervento	12 mesi			
Sede	Coordinamento: Servizi Sociali del Comune di Luras			
Tipologia di gestione	Affidamento in appalto			
Personale	Responsabile di Comunità – Assistenti domiciliari – Assistenti Generici – Cuoco.			
Indicatori di risultato	Miglioramento delle condizioni di vita dell'anziano assicurandogli un ambiente sereno e familiare, rispettando i suoi bisogni e le sue esigenze.			
Quadro economico-finanziario. Ripartizione annua (anni 2007-2009)	Finanziamenti RA.S.	Bilancio Comunale	Quota utenza	Totale
	€ 57.772,00	€ 31.108,00	192.000,00	280.880,00

## AREA DISABILI

- INSERIMENTO MALATI MENTALI IN STRUTTURE
- RESIDENZIALI
- SUSSIDI ECONOMICI AGLI INTERMI DI MENTE

Denominazione dell'intervento	INSERIMENTO DI MALATI MENTALI IN STRUTTURE RESIDENZIALI			
Ambito territoriale d'intervento	Comune di Luras			
Enti pubblici coinvolti	Comune di Luras			
Azioni/attività/finalità (Descrizione sintetica del servizio)	L'inserimento in strutture residenziali di malati mentali è un intervento attuato in casi di grave e comprovata necessità derivanti dall'assenza del nucleo familiare di origine o da situazioni di disagio dello stesso. A causa del permanere di tali situazioni si rende necessario favorire anche per l'anno 2007 l'inserimento di due soggetti presso due diverse strutture residenziali. Le finalità che con il presente intervento si intendono perseguire sono il soddisfacimento dei bisogni primari /alimentazione corretta e regolare, assunzione della terapia farmacologica, ecc.) educativi e relazionali.			
Destinatari	Tipologia di destinatari		Numero utenti	
Durata dell'intervento	Soggetti affetti da disturbi psichici		N° 2	
Durata dell'intervento	12 mesi			
Sede	Coordinamento: Servizi Sociali del Comune di Luras, in collegamento con gli Istituti affidatari e con le famiglie degli utenti.			
Tipologia di gestione	Affidamento mediante convenzione			
Personale	Servizi Sociali del Comune di Luras			
Indicatori di risultato	Attuazione inserimento presso le strutture dei soggetti e soddisfacimento dei bisogni primari, educativi e relazionali.			
Quadro economico-finanziario. Ripartizione annua (anni 2007-2009)	Finanziamenti RA.S.	Bilancio Comunale	Quota utenza	Totale
	€ 28.078,57		€ 13.634,40	€ 41.712,97

Denominazione dell'intervento	SUSSIDI ECONOMICI AGLI INFERMI DI MENTE (L.R. N° 15/92 . - L.R. N° 20/97)	
Ambito territoriale d'intervento	Comune di Luras	
Enti Pubblici coinvolti	Comune di Luras	
Eventuali soggetti del III settore coinvolti		
Azioni/attività/finalità (Descrizione sintetica del servizio)	Ai sensi dell'art. 5 della L.R. 27.8.1992, N° 15, modificata dalla L.R. N° 30.5.1997, N° 20, vengono concessi sussidi a favore delle persone residenti in Sardegna affette da disturbi mentali aventi carattere invalidante e che si trovino in stato di bisogno economico secondo le norme previste dalla stesa legge.	
	Tipologia di destinatari	Numero utenti
Destinatari	Personale affette da disturbi mentali residenti nel Comune di Luras	
Durata dell'intervento	12 mesi	
Sede	Coordinamento: Servizi Sociali del Comune di Luras.	
Tipologia di gestione	Comune di Luras attraverso il Servizio Sociale.	
Personale	Personale del Comune di Luras addetto al Servizio Sociale	
Indicatori di risultato	.Erogazione delle provvidenze sulla base delle somme assegnate dalla R.A.S.	

Quadro economico-finanziario. Ripartizione annua (anni 2007-2009)	Finanziamenti R.A.S.	Bilancio Comunale	Quota utenza	Totale
	€ 29.000,00	€ 0	€ 0	€ 29.000,00

### LEGGI DI SETTORE

- **PROVVIDENZE A FAVORE DEI NEFROPATICI**
- **PROVVIDENZE A FAVORE DEI TALASSEMICI, EMOFILICI, EMOLINFOPATICI MALIGNI**
- **CONTRIBUTI PER RIMBORSO SPESE TRASPORTO HANDICAPPATI**
- **PROVVIDENZE A FAVORE DI SOGGETTI AFFETTI DA NEOPLASIA**

Denominazione dell'intervento	PROVVIDENZE A FAVORE DEI NEFROPATICI			
Ambito territoriale d'intervento	Comune di Luras			
Enti Pubblici coinvolti	Comune di Luras			
Eventuali soggetti del III settore coinvolti				
Azioni/attività/finalità (Descrizione sintetica del servizio)	Con la L.R. N° 11/85, modificata dalla L.R. N° 43/93, vengono concessi sussidi ai nefropatici residenti in Sardegna.			
	Tipologia di destinatari		Numero utenti	
Destinatari	Nefropatici residenti nel Comune di Luras.		N° 2	
Durata dell'intervento	12 mesi			
Sede	Coordinamento: Servizi Sociali del Comune di Luras.			
Tipologia di gestione	Comune di Luras attraverso il Servizio Sociale.			
Personale	Personale del Comune di Luras addetto al Servizio Sociale			
Indicatori di risultato	.Erogazione periodica delle provvidenze sulla base delle somme assegnate dalla R.A.S.			
Quadro economico-finanziario. Ripartizione annua (anni 2007-2009)	Finanziamenti RA.S.	Bilancio Comunale	Quota utenza	Totale
	€ 9.000,00	€ 0	€ 0	€ 9.000,00

Denominazione dell'intervento	PROVVIDENZE A FAVORE DEI TALASSEMICI, EMOFILICI, EMOLINFOPATICI MALIGNI			
Ambito territoriale d'intervento	Comune di Luras			
Enti Pubblici coinvolti	Comune di Luras			
Eventuali soggetti del III settore coinvolti				
Azioni/attività/finalità (Descrizione sintetica del servizio)	La L.R. N° 27/83, modificata dalla L.R. N° 6/92, prevede la concessione di sussidi ai talassemici, emofilici, emolinfopatici maligni residenti in Sardegna.			
	Tipologia di destinatari		Numero utenti	
Destinatari	Talassemici, emofilici,emolinfopatici maligni residenti nel Comune di Luras.		N° 5	
Durata dell'intervento	12 mesi			
Sede	Coordinamento: Servizi Sociali del Comune di Luras.			
Tipologia di gestione	Comune di Luras attraverso il Servizio Sociale.			
Personale	Personale del Comune di Luras addetto al Servizio Sociale			
Indicatori di risultato	.Erogazione periodica delle provvidenze sulla base delle somme assegnate dalla R.A.S.			
Quadro economico-finanziario. Ripartizione annua (anni 2007-2009)	Finanziamenti RA.S.	Bilancio Comunale	Quota utenza	Totale
	€ 14.000,00	€ 0	€ 0	€ 14.000,00

Denominazione dell'intervento	CONTRIBUTI PER RIMBORSO SPESE TRASPORTO HANDICCAPATI – L.R. N° 12/85, ART. 92			
Ambito territoriale d'intervento	Comune di Luras			
Enti Pubblici coinvolti	Comune di Luras			
Eventuali soggetti del III settore coinvolti				
Azioni/attività/finalità (Descrizione sintetica del servizio)	La L.R. N° 12/85, art. 92, prevede la concessione di contributi per le spese di trasporto degli handicappati ai centri di riabilitazione.			
	Tipologia di destinatari		Numero utenti	
Destinatari	Handicappati residenti nel Comune di Luras.che usufruiscono del servizio di trasporto per recarsi nel centro di riabilitazione.		N° 5	
Durata dell'intervento	12 mesi			
Sede	Coordinamento: Servizi Sociali del Comune di Luras.			
Tipologia di gestione	Comune di Luras attraverso il Servizio Sociale.			
Personale	Personale del Comune di Luras addetto al Servizio Sociale			
Indicatori di risultato	.Erogazione periodica delle provvidenze all'A.I.A.S. sulla base delle somme assegnate dalla R.A.S. e dei rendiconti trasmessi dalla stessa Associazione.			
Quadro economico-finanziario (anno 2007)	Finanziamenti RA.S.	Bilancio Comunale	Quota utenza	Totale
	€ 4.000,00	€ 0	€ 0	€ 4.000,00

Denominazione dell'intervento	PROVVIDENZE A FAVORE DI SOGGETTI AFFETTI DA NEOPLASIA			
Ambito territoriale d'intervento	Comune di Luras			
Enti Pubblici coinvolti	Comune di Luras			
Eventuali soggetti del III settore coinvolti				
Azioni/attività/finalità (Descrizione sintetica del servizio)	Con la L.R. 3.12.2004, N° 9, art. 1, let. f), e successive modifiche è stata prevista la concessione, mediante l'applicazione della metodologia di cui alla L.R. N° 27/83 e successive modifiche ed integrazioni, delle provvidenze a favore dei cittadini residenti in Sardegna affetti da neoplasia maligna che si sottopongono a trattamento terapeutico per tutte terapie antitumorali effettuate nei presidi diversi da quelli di residenza			
	Tipologia di destinatari		Numero utenti	
Destinatari	Soggetti affetti da neoplasia residenti nel Comune di Luras.		N° 5	
Durata dell'intervento	12 mesi			
Sede	Coordinamento: Servizi Sociali del Comune di Luras.			
Tipologia di gestione	Comune di Luras attraverso il Servizio Sociale.			
Personale	Personale del Comune di Luras addetto al Servizio Sociale			
Indicatori di risultato	.Erogazione periodica delle provvidenze sulla base delle somme assegnate dalla R.A.S.			
Quadro economico-finanziario. Ripartizione annua (anni 2007-2009)	Finanziamenti R.A.S.	Bilancio Comunale	Quota utenza	Totale
	€ 2.302,34	€ 0	€ 0	€ 2.302,34

## PROGETTI INTERCOMUNALI

- **SOSTEGNO, ASSISTENZA E FORMAZIONE LAVORO AGLI INFERMI DI MENTE**
- **PROGETTO “BENESSERE ANZIANI”**
- **SISTEMA EDUCATIVO INTEGRATO DISTRETTUALE (S.E.I.D.)**
- **CENTRI POLIFUNZIONALI**

Denominazione dell'intervento	SOSTEGNO, ASSISTENZA E FORMAZIONE LAVORO AGLI INFERMI DI MENTE			
Ambito territoriale d'intervento	Progetto intercomunale			
Enti Pubblici coinvolti	Comuni di Aggìus, Aglientu, Badesi, Bortigiadas, Calangianus, Luogosanto, Luras, Trinità d'Agultu e Tempio Pausania (Comune Capofila), A.S.L. N° 2 (Centro di salute Mentale di Tempio Pausania)			
Eventuali soggetti del III settore coinvolti				
Azioni/attività/finalità (Descrizione sintetica del servizio)	Il progetto pone al centro degli interventi la persona affetta da disturbi mentali nel proprio contesto familiare, culturale, sociale e lavorativo. E' prevista per questo Comune la partecipazione alla parte relativa allo Spazio Laboratori. :			
	Tipologia di destinatari		Numero utenti	
Destinatari	Pazienti del centro di Salute Mentale della A.S.L. N° 2 residenti nel Comune di Tempio Pausania w nei Comuni dell'ex Distretto Sanitario N° 3 (Aggìus, Aglientu, Badesi, Bortigiadas, Calangianus, Luogosanto, Luras e Trinità D'Agultu)		Questo Comune, come gli altri Comuni aderenti al progetto, potrà inserire nello spazio laboratori fino a 5 infermi di mente.	
Durata dell'intervento	3 anni			
Sede	Coordinamento: Servizi Sociali del Comune di Tempio Pausania (Comune Capofila) in collegamento con i Comuni aderenti al progetto.			
Tipologia di gestione	Affidamento in appalto			
Personale	- Spazio laboratori: - 1 Psicologo – N° 1 Pedagogista – Animazione teatrale – Attività motorie; Pittura ceramica - Musica – Informatica - Assistenza domiciliare.			
Indicatori di risultato	Stimolare e favorire l'acquisizione o il potenziamento di capacità manuali e/o artistico-espressive, di espressione corporea, di lavoro di gruppo, ecc.			
Quadro economico-finanziario.	Finanziamenti RA.S.	Bilancio Comunale	Quota utenza	Totale
Ripartizione annua (anni 2007-2009)	€	€ 1.500,00	€	€ 1.500,00

Denominazione dell'intervento	<b>PROGETTO “BENESSERE ANZIANI”</b>
Ambito territoriale d'intervento	Progetto Interistituzionale Distrettuale
Enti Pubblici	Comuni di Aggìus, Aglientu (Comune Capofila), Bortigiadas, Luogosanto, Luras (quali soggetti

coinvolti	dotati di struttura), A.S.L. N° 2 (Distretto Sanitario di Tempio Pausania) – Provincia Olbia-Tempio.			
Eventuali soggetti del III settore coinvolti	l'A.N.T.E.A.S. Gallura Onlus – il Sindacato pensionati CGIL – L'Università per la Terza Età di Tempio Pausania – Protezione Civile Alta Gallura – Associazione Volontari Ospedalieri – Alzheimer Gallura – AUSER U.L.A. di Tempio Pausania.			
Azioni/attività/finalità (Descrizione sintetica del servizio)	Il progetto nasce dall'esigenza dei Comuni nei quali sono attive strutture residenziali per anziani di creare un sistema di attività educative, ricreative, ludiche, culturali e socio-sanitari che siano complementari e di supporto alla permanenza della persona anziana in dette strutture. Pertanto si vuol creare un sistema di offerta di azioni e interventi tese al miglioramento della qualità della vita degli anziani nella Comunità Alloggio.			
	Tipologia di destinatari		Numero utenti	
Destinatari	Anziani autosufficienti – Anziani parzialmente autosufficienti – Diversamente abili.		N° 16	
Durata dell'intervento	3 anni			
Sede	Coordinamento: Servizi Sociali del Comune di Aglientu (Comune Capofila) in collegamento con i Comuni aderenti al progetto.			
Tipologia di gestione	Affidamento in appalto			
Personale	N° 1 Psicologo – N° 2 Educatori – N° 2 Animatori – N° 1 Fisioterapista – N° 1 Infermiere professionale.			
Indicatori di risultato	Miglioramento delle condizioni di vita degli anziani ospiti delle Comunità Alloggio attraverso l'attivazione di servizi di qualità.			
Quadro economico-finanziario.	Finanziamenti RA.S.	Bilancio Comunale	Quota utenza	Totale
Ripartizione annua (anni 2007-2009)	€ 16.317,72	€ 0	€ 0	€ 0

Denominazione dell'intervento	<b>SISTEMA EDUCATIVO INTEGRATO DISTRETTUALE (S.E.I.D.)</b>	
Ambito territoriale d'intervento	Domicilio del minore o comunque presso la sede dove hanno luogo le relazioni per lui significative.	
Enti Pubblici coinvolti	Comuni di Aggius, Aglientu, Badesi, Bortigiadas, Calangianus, Luogosanto, Luras, Trinità D'Agultu, Tempio Pausania (Comune Capofila), A.S.L. N° 2 di Olbia – Provincia Olbia-Tempio.- Scuola: Scuole Elementari e Medie presenti nel territorio – Ministero di Grazia e Giustizia: Ufficio di Servizio Sociale per i Minorenni	
Eventuali soggetti del III settore coinvolti	Consulta del Volontariato	
Azioni/attività/finalità (Descrizione sintetica del servizio)	Il progetto si realizza mediante singoli Piani di Educativi Personalizzati ed è finalizzato a garantire il massimo sostegno al minore in difficoltà intervenendo sul suo disagio con un approccio relazionale globale.	
	<b>Tipologia di destinatari</b>	<b>Numero utenti</b>
Destinatari	Minori compresi nella fascia di età che va dai 0 ai 17 anni e rispettivi sistemi familiari. Possono beneficiare del servizio anche i maggiorenni che presentano ritardo cognitivo, difficoltà nel raggiungimento dell'autonomia personale. Inoltre, il servizio può essere rivolto ai diversamente abili che presentino problematiche tali da richiedere un supporto educativo.	Da definire
Durata dell'intervento	3 fasi	
Sede	Coordinamento: Servizi Sociali del Comune di Tempio Pausania (Comune Capofila) in collegamento con i Comuni aderenti al progetto.	
Tipologia di gestione	Affidamento mediante appalto concorso	
Personale	Equipe tecnico professionale operante nei Comuni aderenti al progetto.	
Indicatori di risultato	- Riduzione dei casi di allontanamento di minori dal nucleo familiare di origine e contestuale	

	<p>aumento di minori che rientrano in famiglia, in conseguenza della reversibilità delle situazioni problematiche che precedentemente ne avevano reso necessario il temporaneo allontanamento.</p> <ul style="list-style-type: none"> <li>- Consulenza e sostegno alle figure genitoriali con limiti di e difficoltà nella corretta assunzione di un'adeguata relazione genitoriale.</li> <li>- Favorire la diminuzione del numero dei minori denunciati all'autorità giudiziaria minorile perchè autori di reati o coinvolti in episodi illeciti.</li> <li>- Implementare la prevenzione e fronteggiamento dei fenomeni di devianza giovanile, bullismo, dispersione scolastica e prevenzione dei disturbi specifici e aspecifici dell'apprendimento.</li> <li>- Realizzazione di un servizio educativo integrato</li> </ul>			
Quadro economico-finanziario.	Finanziamenti RA.S.	Bilancio Comunale	Quota utenza	Totale
Ripartizione annua (anni 2007-2009)	€ 29.186,24	€	€ 0	€ 29.186,24

Denominazione dell'intervento	<b>CENTRI POLIFUNZIONALI</b>			
Ambito territoriale d'intervento	Comuni aderenti al progetto.			
Enti Pubblici coinvolti	Comuni di Aggius, Aglientu, Badesi, Bortigiadas, Calangianus, Luogosanto, Luras, Trinità D'Agultu, Tempio Pausania (Comune Capofila), A.S.L. N° 2 di Olbia – Provincia Olbia-Tempio.- Scuola: C.S.A. di Sassari – Ministero di Grazia e Giustizia: Ufficio di Servizio Sociale per i Minorenni			
Eventuali soggetti del III settore coinvolti	Consulta del Volontariato			
Azioni/attività/finalità (Descrizione sintetica del servizio)	I Centri si identificano come strutture sociali di tipo aperto ed hanno il connotato della polivalenza in quanto comprendono iniziative permanenti a carattere culturale, ricreativo e sportivo co finalità socializzanti e di aggregazione. La spesa per questo Comune è subordinata all'eventuale fruizione di Centri Polifunzionali di Comuni limitrofi. ed è, pertanto, da definire.			
	<b>Tipologia di destinatari</b>		<b>Numero utenti</b>	
Destinatari	I beneficiari diretti sono i giovani dai 14 ai 25 anni (suddivisi per gruppi in base alla fascia di età),		Da definire	
Durata dell'intervento	3 anni			
Sede	Coordinamento: Servizi Sociali del Comune di Tempio Pausania (Comune Capofila) in collegamento con i Comuni aderenti al progetto.			
Tipologia di gestione	Affidamento mediante appalto concorso			
Personale	Animatore, Educatore, Operatore generico .			
Indicatori di risultato	Miglioramento della qualità dei servizi e delle azioni erogate, nonchè migliorare l'efficacia degli interventi tesi a soddisfare i bisogni di natura relazionale.			
Quadro economico-finanziario.	Finanziamenti RA.S.	Bilancio Comunale	Quota utenza	Totale
Ripartizione annua (anni 2007-2009)	€	€	€	€

PROSPETTO ECONOMICO-FINANZIARIO TRIENNIO 2007-2009. RIPARTIZIONE ANNUA DELLE SPESE. COMUNE DI LURAS					
SERVIZIO	FINANZIAMENTI R.A.S.	BILANCIO COMUNALE	QUOTA UTENZA	TOTALE	NOTE
OPERATRICE SOCIALE PER I SERVIZI SOCIO-ASSISTENZIALI	€ 15.169,76	€ 3.792,44		18.962,20	
ASSISTENZA DOMICILIARE	€ 53.000,00	€ 0	€ 20.00,00	€ 73.000,00	
ASSISTENZA ECONOMICA	€ 8.125,28	€ 0	€ 0	€ 8.125,28	
AFFIDAMENTO FAMILIARE MINORI	€ 12.000,00	€ 0	€ 0	€ 12.000,00	
PROGETTO PRIMA INFANZIA	€ 1.000,00	€ 0	€ 0	€ 1.000,00	
PROGETTO SCUOLA DELL'OBBLIGO	€ 500,00	€ 0	€ 0	€ 500,00	
PROGETTO ESTIVO "ESTATE INSIEME"	€ 9.982,40	€ 0	€ 0	€ 9.982,40	
PROGETTO GIOVANI	€ 4.000,00	€ 0	€ 0	€ 4.000,00	
FESTA DEI DICIOTTENNI	€ 2.500,00	€ 0	€ 0	€ 2.500,00	
SOGGIORNO CLIMATICO	€ 6.000,00	€ 0	€ 40.000,00	€ 46.000,00	
GITE BREVI PER ANZIANI	€ 3.000,00	€ 0	€ 4.000,00	€ 7.000,00	
FESTA DELL'ANZIANO	€ 1.000,00	€ 0	€ 0	€ 1.000,00	
PROVVIDENZE A FAVORE DEI NEFROPATICI	€ 9.000,00	€ 0	€ 0	€ 9.000,00	
PROVVIDENZE A FAVORE DEI TALASSEMICI, EMOFILICI, EMOLINFOPATICI MALIGNI	14.000,00	0	0	14.000,00	
RIMBORSO SPESE DI TRASPORTO HANDICAPPATI	€ 4.000,00	€ 0	€ 0	€ 4.000,00	
SUSSIDI MALATI DI MENTE L.R. N° 15/92 E L.R. N° 20/97	29.000,00	0	0	29.000,00	
PROVVIDENZE A FAVORE DI SOGGETTI AFFETTI DA NEOPLASIA	€ 2.302,34	€ 0	€ 0	€ 2.302,34	
INSERIMENTO DI MALATI MENTALI IN STRUTTURE RESIDENZIALI	€ 28.078,57		€ 13.634,40	€ 41.712,97	
GESTIONE COMUNITA' ALLOGGIO ANZIANI	57.772,00	31.108,00	€ 192.000,00	€ 280.880,00	
SOSTEGNO, ASSISTENZA E FORMAZIONE LAVORO AGLI INFERMI DI MENTE (Progetto intercomunale)		€ 1.500,00	€ 0	€ 1.500,00	
PROGETTO "BENESSERE ANZIANI" (progetto intercomunale)	€ 16.317,72		€ 0	€ 16.317,72	
SISTEMA EDUCATIVO INTEGRATO DISTRETTUALE (S.E.I.D.) (progetto intercomunale)	€ 29.186,24		€ 0	€ 29.186,24	
CENTRI POLIFUNZIONALI (progetto intercomunale)					



<b>TOTALE</b>	€ 305.934,31	€ 36.400,44	€ 269.634,40	611.969,15	
---------------	--------------	-------------	--------------	------------	--

## **COMUNE DI MONTI**

**Provincia di Olbia Tempio**

**Assessorato ai Servizi Sociali**

La L.R. 23/2005 ha introdotto dei profondi cambiamenti rispetto alla programmazione socio assistenziale prevista dalla L.R. 4/88 uno di questi è che i vari Consigli Comunali dovranno approvare un unico documento di programmazione valido per l'intero ambito costituito, nel nostro caso, dai 26 Comuni della Provincia Olbia-Tempio. Il Piano Locale Unitario dei Servizi alla Persona (PLUS) coinvolge direttamente, oltre ai comuni, anche la ASL n. 2 e la Provincia Olbia-Tempio, nonché tutti i soggetti sociali solidali attivi nel territorio.

La RAS, in attesa di una più puntuale definizione dei criteri di riparto del fondo, ha disposto, in base all'individuazione di alcuni indicatori demografici, epidemiologici, socio economici e territoriali, che un trasferimento pari al 20% del fondo per il sistema integrato dei servizi debba essere gestito in forma associata tra gli Enti coinvolti nel PLUS. Il restante 80% del fondo sarà ripartito ai singoli comuni, per la realizzazione di interventi di promozione della comunità locale e per i servizi non compresi nella gestione associata. I Progetti obiettivo non saranno più finanziati.

La programmazione socio assistenziale 2007 del Comune di Monti si basa sui fondi derivanti dai finanziamenti regionali suddivisi in leggi di settore, dall'assegnazione indistinta ai comuni pari all'80% del fondo complessivo, e dalla contribuzione dell'utenza. I servizi e gli interventi di seguito indicati, in forma sintetica come previsto dalle linee guida per la predisposizione del PLUS, rappresentano la parte di programmazione relativa agli interventi socio assistenziali, di pertinenza comunale, strutturati dall'Assessorato ai Servizi Sociali del Comune di Monti per sostenere i bisogni della comunità.

La programmazione per il 2007, anche nella prospettiva della nuova legislazione che prevede una serie di ulteriori interventi da attuarsi a livello di ambito territoriale della Provincia Olbia Tempio, intende sostenere la comunità promuovendo la massima autonomia dei soggetti e un corretto utilizzo delle risorse locali disponibili. A tal fine si intendono riproporre servizi ed interventi già esistenti ma assicurando agli stessi l'integrazione con le risorse del territorio, con l'intento di creare una rete di servizi che, partendo dalla famiglia, contribuisca a facilitare l'accesso alle risorse disponibili utili sia al singolo sia al nucleo.

Pertanto oltre ad assicurare la continuità dei servizi già strutturati volti a prevenire e rimuovere le problematiche tradizionali, quali la precarietà economica e lavorativa, emarginazione, i problemi connessi alla fascia di popolazione anziana, si vuole dedicare ampio spazio alla famiglia e in particolare ai minori, che rappresentano i componenti più deboli del contesto familiare.

Anche nella nostra piccola realtà il sistema famiglia attraversa una fase di particolare problematicità dovuta in parte alla trasformazione dei valori morali e in parte alle molteplici difficoltà legate a tempi e ritmi di lavoro.

Tutto ciò comporta una situazione di malessere e confusione la cui conseguenza, in situazioni sempre più numerose è rappresentata dai rapporti familiari che si spezzano, determinando dei rapidi cambiamenti nei modelli

familiari che anche nella realtà di Monti vede la nascita di nuove forme: la “ famiglia” lascia il posto alle famiglie monogeneratoriali e alla famiglia allargata.

Alla luce di quanto riportato la programmazione sociale 2007 intende privilegiare quegli elementi contenuti nella normativa vigente al fine di accompagnare adeguatamente il processo di riforma ed al contempo consolidare e potenziare il sistema di servizi locale.

### INTERVENTI E SERVIZI A FAVORE DEGLI ANZIANI

Denominazione dell'intervento	<b>Servizio Assistenza Domiciliare</b>	
Ambito territoriale d'intervento	Comune di Monti	
Enti pubblici coinvolti	Comune di Monti	
Eventuali soggetti del III settore coinvolti		
Azioni/attività/finalità (Descrizione sintetica del servizio)	Gli obiettivi che si pone questa amministrazione dopo un attenta analisi della situazione socio ambientale sono quelli di assistere con personale competente anziani in difficoltà e con scarsa autosufficienza, nuclei familiari in situazioni di disagio e portatori di handicap o sofferenti mentali, cercando di garantire il pieno soddisfacimento dei bisogni primari salvaguardando l'autonomia dell'utente che si rivolge al nostro servizio. L'impostazione del Servizio di Assistenza Domiciliare, anche per l'anno 2007, vuole essere quella di rivolgersi ad una fascia di popolazione più ampia e comprendere quei soggetti che, per il grado d'inabilità, sia fisica, sia psichica, anche temporanea, non sono in grado di far fronte autonomamente alle esigenze di vita fondamentali, non solo a carattere prettamente igienico e sanitario, ma anche e soprattutto per agevolare i rapporti sociali. Ogni sforzo deve essere compiuto per favorire la permanenza dell'individuo nel proprio nucleo familiare o nella residenza abituale, assicurare il soddisfacimento delle esigenze personali e domestiche e la salvaguardia dell'autonomia adeguando gli orari e la tipologia degli interventi alle esigenze personali dell'utenza. Il servizio sarà svolto in modo tale che le persone i beneficiari si sentano soggetti attivi nel proprio contesto sociale, stimolando le risorse di ognuno. Saranno perciò evitati gli interventi che creano dipendenza e che, di fatto, costituiscono una sostituzione anziché un'integrazione e un sostegno delle capacità personali.	
Destinatari	Tipologia di destinatari	Numero utenti
	I destinatari del Servizio di Assistenza Domiciliare sono identificabili in soggetti anziani e nuclei familiari che vivono condizioni di parziale autosufficienza e di non autosufficienza, nonché tutti quei casi di disagio mentale e disabilità, che non hanno un sostegno parentale o che comunque sono svantaggiati nelle condizioni generali di vita.	Anziani n° 13 Sofferenti mentali n°1
Durata dell'intervento	12 mesi	

Sede	Coordinamento: Servizi Sociali del Comune di Monti, Via Regione Sarda n°1				
Tipologia di gestione	Affidamento in Appalto				
Personale	N°2 Operatrici socio Sanitarie n°2 Operatori Generici (con frequenza del corso per OSS)				
Indicatori di risultato	Numero ore svolte dal servizio ; attuazione del programma previsto.				
Quadro economico-finanziario. Ripartizione annua (anni 2007-2009)	Finanziamenti RAS		Bilancio Comunale	Quota utenza (la contribuzione utenza è comprensiva nelle competenze 2007)	Totale
	Residui (al 25.09.06)	Competenza 2007			
	€29.178,71	€66.000,00		Di cui €14.128,74	€66.000,00
Denominazione dell'intervento	Servizio Soggiorno Termale				
Ambito territoriale d'intervento	Comune di Monti				
Enti pubblici coinvolti	Comune di Monti				
Eventuali soggetti del III settore coinvolti					
Azioni/attività/finalità (Descrizione sintetica del servizio)	Con il Servizio di Soggiorno termale, si viene incontro ad un'esigenza sociale al fine di garantire agli anziani ultrasessantenni occasioni di recupero fisico e psichico, nonché momenti di nuovi contatti e rapporti sociali per migliorare la qualità della vita,. Tutto ciò è vissuto in termini entusiastici dagli interessati, e diventa spesso l'unica occasione per uscire con i propri compaesani, prolungando i momenti d'incontro anche dopo il rientro dal Soggiorno. E' molto importante che l'intervento del Comune sia finalizzato esclusivamente al benessere psico fisico dei beneficiari del Servizio, evitando quindi che il Soggiorno si riduca a gite puramente turistiche, che educano gli utenti ad aspettative non del tutto legittime				
Destinatari	Tipologia di destinatari			Numero utenti	
	I destinatari del Servizio Soggiorno Termale sono identificabili in soggetti con limiti d'età stabiliti all'interno dell'art.26 Regolamento per i Servizi Sociali			40/50	
Durata dell'intervento	13 Giorni				
Sede	Coordinamento: Servizi Sociali del Comune di Monti, Via Regione Sarda n°1 Località Termale: Abano Terme				
Tipologia di gestione	Affidamento in Appalto				
Personale	N°2 Accompagnatori				
Indicatori di risultato	Attuazione del programma previsto.				
Quadro economico-finanziario. Ripartizione annua (anni 2007-2009)	Finanziamenti RAS		Bilancio Comunale	Quota utenza (la contribuzione utenza è comprensiva nelle competenze 2007)	Totale
	Residui	Competenza 2007			
			€30.176,96		Di cui €14.988,72

Denominazione dell'intervento	<b>Servizio Telesoccorso</b>				
Ambito territoriale d'intervento	Comune di Monti				
Enti pubblici coinvolti	Comune di Monti				
Eventuali soggetti del III settore coinvolti					

Azioni/attività/finalità (Descrizione sintetica del servizio)	Il servizio di Telesoccorso avviato già nell'anno 2003, è un sistema organizzativo per gestire qualsiasi tipo d'emergenza, dall'insorgenza del bisogno alla conclusione dello stato di allarme. Esso funziona a mezzo telefono e, mediante quest'apparecchio, l'assistito è collegato ad un centro operativo attivo 24 ore su 24. Ogni utente è dotato infatti di un apparecchio dal peso di pochi grammi provvisto di un bottoncino che, se premuto, fa immediatamente scattare un segnale di allarme nella centrale operativa. Il centro è in grado di attivare tempestivamente un intervento urgente di un parente, di un conoscente, del vicino di casa, degli operatori del Servizio di Assistenza Domiciliare, degli operatori del pronto soccorso, del medico di famiglia, dei vigili del fuoco, delle forze dell'ordine perché ogni emergenza possa essere risolta in tempi brevissimi. Le finalità del servizio di telesoccorso-telecontrollo non sono limitate all'intervento di emergenza bensì rivestono aspetti altrettanto importanti quali: Esercitare una funzione di rottura dell'isolamento dell'assistito, stimolandone l'attività, la socializzazione, e risvegliandone gli interessi; Fornire un sostegno psicologico, affettivo, evitando gli stati di depressione; Monitorare le eventuali situazioni di rischio personale ed ambientale; Verificare la confidenza acquisita dall'utente nell'uso dell'apparecchio in dotazione; Svolgere utili compiti di segretariato sociale. E' evidente come questo complesso sistema d'attività svolte con il Telesoccorso e Telecontrollo consentirà ai nostri assistiti la tutela del proprio benessere psicofisico e quindi una migliore qualità di vita.				
Destinatari	Tipologia di destinatari			Numero utenti	
	I beneficiari/rie del servizio di cui all'articolo 1 della presente legge sono: Anziani e dipendenti dall'aiuto di terzi o in età avanzata ;Anziani e che vivono soli o comunque senza adeguato supporto familiare; Portatori di handicap; Soggetti dichiarati a rischio dai sanitari; Soggetti che siano stati ricoverati in presidi ospedalieri, periodicamente, per malattie ad andamento cronico; soggetti che vivono situazioni di emarginazione e sostegno sociale			15	
Durata dell'intervento	12 mesi				
Sede	Coordinamento: Servizi Sociali del Comune di Monti, Via Regione Sarda n°1				
Tipologia di gestione	Affidamento in Appalto				
Personale	Personale della Cooperativa Sociale "Senecta" di Cagliari				
Indicatori di risultato	Attuazione del programma previsto.				
Quadro economico-finanziario. Ripartizione annua (anni 2007-2009)	Finanziamenti RAS		Bilancio Comunale	Quota utenza (la contribuzione utenza è comprensiva nelle competenze 2007)	Totale
	Residui (al 25.09.06)	Competenza 2007			
	€.4.121,45	€.4.726,77		Di cui €.1.263,60	€.4.726,77

## INTERVENTI E SERVIZI A FAVORE DEI MINORI E ADOLESCENTI

Denominazione dell'intervento	Estate Insieme				
Ambito territoriale d'intervento	Comune di Monti				
Enti pubblici coinvolti	Comune di Monti				
Eventuali soggetti del III settore coinvolti					
Azioni/attività/finalità (Descrizione sintetica del servizio)	Anche per l'anno 2007, si intende realizzare e potenziare il servizio di trasporto e animazione in spiaggia , nella località di Porto Istana. Questo intervento, costituisce per i bambini un'occasione di gioco e di socializzazione all'aria aperta, oltre a godere dei benefici del mare. La partenza da Monti per Porto Istana è prevista alle ore 08.30, e il rientro a Monti alle ore 13.10 circa. L'iniziativa si propone di offrire ai più piccoli l'occasione di vivere nuovi momenti di socializzazione ed educativi. Il Progetto, che si svilupperà nel mese di Luglio, dal Lunedì al sabato, prevede vita di gruppo a attività di animazione in spiaggia Il Servizio sociale del Comune provvederà al coordinamento, partecipando alla programmazione degli interventi e alla verifica periodica degli stessi. E' richiesta la partecipazione dell'utenza al costo del servizio.				
Destinatari	Tipologia di destinatari			Numero utenti	
	.Si prevede la partecipazione di n°45 bambini circa, che saranno organizzati in due turni, compresi nella fascia d'età dai 6 anni ai 13 anni.			45	
Durata dell'intervento	1 mese				
Sede	Coordinamento: Servizi Sociali del Comune di Monti, Via Regione Sarda n°1				
Tipologia di gestione	La gestione del servizio Estate Insieme sarà affidata ad una Cooperativa, previo espletamento della gara d'appalto				
Personale	N°1 Animatore e n°1 Istruttore di Nuoto				
Indicatori di risultato	Attuazione del programma previsto.				
Quadro economico-finanziario. Ripartizione annua (anni 2007-2009)	Finanziamenti RAS		Bilancio Comunale	Quota utenza (la contribuzione utenza è comprensiva nelle competenze 2007)	Totale
	Residui (al 25.09.06)	Competenza 2007			
		€.306,00	€.7.500,00		Di cui €.1.998,75

Denominazione dell'intervento	Consiglio Comunale dei Ragazzi				
Ambito territoriale d'intervento	Comune di Monti.				
Enti pubblici coinvolti	Comune di Monti e Scuole dell'obbligo.				
Eventuali soggetti del III settore coinvolti					
Azioni/attività/finalità (Descrizione sintetica del servizio)	Nel Piano Socio Assistenziale per il 2001, approvato con deliberazione Consiliare n°11 del 23.03.2001, in conformità con le disposizioni della Legge 27 agosto 1997, n°285, concernente la promozione dei diritti dei minori e degli adolescenti, è stato previsto il Consiglio Comunale dei ragazzi. Dal 2001, con la collaborazione delle Scuole dell'obbligo, è attivo Consiglio Comunale dei ragazzi, con la finalità da parte dell'Amministrazione Comunale di Monti di coinvolgere i bambini e i ragazzi alla partecipazione attiva alla vita della comunità del loro paese.				
Destinatari	Tipologia di destinatari			Numero utenti	
	Alunni della Scuola dell'Obbligo			Vari	
Durata dell'intervento	12 mesi				
Sede	Coordinamento: Servizi Sociali del Comune di Monti, Via Regione Sarda n°1				
Tipologia di gestione					
Personale	Assistente Sociale e insegnanti				
Indicatori di risultato	Attuazione del programma previsto.				
Quadro economico-finanziario. Ripartizione annua (anni 2007-2009)	Finanziamenti RAS		Bilancio Comunale	Quota utenza (la contribuzione utenza è comprensiva nelle competenze 2007)	Totale
	Residui (al 25.09.06)	Competenza 2007			
		€.1.000,00	€.2.500,00		

Denominazione dell'intervento	Ludoteca			
Ambito territoriale d'intervento	Comune di Monti.			
Enti pubblici coinvolti	Comune di Monti			
Eventuali soggetti del III settore coinvolti				
Azioni/attività/finalità (Descrizione sintetica del servizio)	Il laboratorio di ballo è presente dall'ottobre 2003. Finalizzato all'attivazione ed allo sviluppo dei processi di socializzazione cooperazione e creatività, quest'intervento è diventato un momento centrale del tempo libero dei bambini di Monti.			
Destinatari	Tipologia di destinatari		Numero utenti	
	Il Servizio è rivolto ai minori di età compresa tra 6 e 13 anni,		45/50	
Durata dell'intervento	10 mesi			
Sede	Coordinamento: Servizi Sociali del Comune di Monti, Via Regione Sarda n°1 Centro di Aggregazione dei Servizi Sociali			
Tipologia di gestione	Affidamento in appalto			
Personale	N°1 insegnante di ballo			
Indicatori di risultato	Attuazione del programma previsto.			
Quadro economico-	Finanziamenti RAS	Bilancio	Quota utenza (la	Totale

finanziario. Ripartizione annua (anni 2007-2009))	Residui	Competenza 2007	Comunale	contribuzione utenza è comprensiva nelle competenze 2007)	
		€.6.405,12			€.6.405,12

Denominazione dell'intervento	Laboratorio di Ballo				
Ambito territoriale d'intervento	Comune di Monti.				
Enti pubblici coinvolti	Comune di Monti				
Eventuali soggetti del III settore coinvolti					
Azioni/attività/finalità (Descrizione sintetica del servizio)	E' un servizio con finalità socializzanti, educativo/ricreative di promozione e integrazione sociale e di prevenzione del disagio. Costituisce inoltre un servizio integrativo e di supporto per la famiglia. Obiettivi del servizio sono: stimolo e sostegno del processo evolutivo dei bambini, promozione delle autonomie proprie dell'età attraverso specifiche attività ludiche finalizzate alla conoscenza ed interiorizzazione delle regole sociali. Compiti del Ludotecario sono quelli di gestire gruppi di bambini, di inventare e costruire i giocattoli, proporre giochi e giocattoli con il giusto approccio, selezionare e proporre giochi per diversi tipi di utenti, spiegare le regole e dirigere i giochi, condurre ed indirizzare il gruppo ( entrare in empatia ), senza togliere al gioco libertà e spontaneità, essere di sostegno allo sviluppo educativo dei bambini.				
Destinatari	Tipologia di destinatari			Numero utenti	
	Il Servizio è rivolto ai minori di età compresa tra 3 e 11 anni,			45/50	
Durata dell'intervento	12 mesi				
Sede	Coordinamento: Servizi Sociali del Comune di Monti, Via Regione Sarda n°1 Centro di Aggregazione dei Servizi Sociali				
Tipologia di gestione	Affidamento in appalto				
Personale	N°1 Ludotecario, n°1 Animatore n°1 Ausiliario				
Indicatori di risultato	Attuazione del programma previsto.				
Quadro economico-finanziario. Ripartizione annua (anni 2007-2009)	Finanziamenti RAS		Bilancio Comunale	Quota utenza (la contribuzione utenza è comprensiva nelle competenze 2007)	Totale
	Residui	Competenza 2007			
			€ 11.000,44		

Denominazione dell'intervento	<b>Laboratorio di Teatro</b>				
Ambito territoriale d'intervento	Comune di Monti.				
Enti pubblici coinvolti	Comune di Monti				
Eventuali soggetti del III settore coinvolti					
Azioni/attività/finalità (Descrizione sintetica del servizio)	I partecipanti coinvolti nei passati laboratori di teatro hanno vissuto l'esperienza precedente con notevole entusiasmo. Lo scopo del Laboratorio Teatrale è quello di educare alla collaborazione e alla solidarietà. Attraverso il teatro, i bambini e gli adolescenti oltre ad acquisire nuove conoscenze, sviluppano la fantasia, in un ambiente controllato e gestito da professionisti, che seguiranno un gruppo di circa trenta bambini nella preparazione di una "storia" che comprende diversi momenti, dal				

	canto al ballo, dalla recitazione alla creazione della scenografia, al fine di creare una vera e propria sceneggiatura, che si concluderà con la messa in scena dello spettacolo. Le possibilità creative offerte da questa esperienza sono infinite. Obiettivo fondamentale è permettere a ciascun bambino di esprimersi, di scoprire le proprie possibilità.				
Destinatari	Tipologia di destinatari		Numero utenti		
	Il Servizio è rivolto ai minori di età compresa tra 3 e 11 anni,		20/30		
Durata dell'intervento	10 mesi				
Sede	Coordinamento: Servizi Sociali del Comune di Monti, Via Regione Sarda n°1 Centro di Aggregazione dei Servizi Sociali				
Tipologia di gestione	Affidamento in appalto				
Personale	N°1 animatore				
Indicatori di risultato	Attuazione del programma previsto.				
Quadro economico-finanziario. Ripartizione annua (anni 2007-2009)	Finanziamenti RAS		Bilancio Comunale	Quota utenza (la contribuzione utenza è comprensiva nelle competenze 2007)	Totale
	Residui	Competenza 2007			
			€.5.000,00		

Denominazione dell'intervento	Laboratorio di musica				
Ambito territoriale d'intervento	Comune di Monti.				
Enti pubblici coinvolti	Comune di Monti				
Eventuali soggetti del III settore coinvolti					
Azioni/attività/finalità (Descrizione sintetica del servizio)	La finalità del Laboratorio è senz'altro quella di far acquistare ai partecipanti un risultato musicale che si può tradurre con l'esecuzione di brani musicali singolarmente e in gruppo. Considerato la particolarità del Servizio, il Comune si è impegnato a selezionare personale docente fornito dell'esperienza necessaria a garantire l'esecuzione dello stesso, richiedendo la documentazione necessaria che attesti la qualificazione degli Operatori.				
Destinatari	Tipologia di destinatari			Numero utenti	
	Attualmente il laboratorio vede la partecipazione di sedici ragazzi di età compresa tra i dieci ed i sedici anni.			20/30	
Durata dell'intervento	10 mesi				
Sede	Coordinamento: Servizi Sociali del Comune di Monti, Via Regione Sarda n°1 Centro di Aggregazione dei Servizi Sociali				
Tipologia di gestione	Affidamento in appalto				
Personale	N°3 insegnanti di musica				
Indicatori di risultato	Attuazione del programma previsto, Formazione di un gruppo musicale				
Quadro economico-finanziario. Ripartizione annua (anni 2007-2009)	Finanziamenti RAS		Bilancio Comunale	Quota utenza (la contribuzione utenza è comprensiva nelle competenze 2007)	Totale
	Residui	Competenza 2007			
			€8.000,00		

## INTERVENTI E SERVIZI A FAVORE DEI DIVERSAMENTE ABILI

Denominazione dell'intervento	Ippoterapia			
Ambito territoriale d'intervento	Comune di Monti.			
Enti pubblici coinvolti	Comune di Monti			
Eventuali soggetti del III settore coinvolti				
Azioni/attività/finalità (Descrizione sintetica del servizio)	<p>Anche per il 2007 si vuole ripetere l'esperienza dell'Ippoterapia. Sono noti a tutti i benefici dell'equitazione ricreativa per i disabili, quali: Promuovere l'esaltazione delle abilità residue; Promuovere momenti d'integrazione; Sviluppare la crescita educativa e relazionale; Promuovere lo sviluppo psicofisico.</p> <p>Obbiettivo principale del suddetto progetto è quello di aumentare le qualità della vita ed il benessere del disabile attraverso un'educazione psicomotoria e sportivo ricreativa, puntando ad una progressiva conoscenza del proprio corpo. Inoltre, l'inserimento di persone con handicap in attività sociali, allevia la famiglia, per alcuni momenti della giornata dal carico di responsabilità e di frustrazione che inevitabilmente tali situazioni comportano. Il progetto sarà rivolto alle presone con handicap fisico o psichico presenti nel nostro Comune. Qualora il Servizio Sociale ne ravveda la necessità, in collaborazione con il Consultorio Familiare e il Servizio Materno Infantile dell'ASL n°2 di Olbia, valuterà la possibilità di inserire dei minori residenti in questo Comune, seguiti da questo Servizio e appartenenti a nuclei familiari con situazioni di disagio. Suddetta attività si svolgerà a Monti, con il supporto dell'Operatore per la riabilitazione equestre per persone con handicap. L'Operatore si prende carico dei soggetti per i quali Ippoterapia produce giovamento attraverso progetti educativi individualizzati. Le modalità d'intervento variano secondo la patologia dell'utenza, anche se rispettano dei canoni prestabiliti.</p>			
Destinatari	Tipologia di destinatari		Numero utenti	
	Disabili psichici e minori seguiti dal servizio sociale		5/10	
Durata dell'intervento	12 mesi			
Sede	Coordinamento: Servizi Sociali del Comune di Monti, Via Regione Sarda n°1			
Tipologia di gestione	Convenzione			
Personale	N° 1 Operatore per la riabilitazione equestre			
Indicatori di risultato	Attuazione del programma previsto			
Quadro economico-	Finanziamenti RAS	Bilancio	Quota utenza (la	Totale

finanziario. Ripartizione annua (anni 2007-2009)	Residui	Competenza 2007	Comunale	contribuzione utenza è comprensiva nelle competenze 2007)	
		€5.000,00			€5.000,00

## INTERVENTI DI SEGRETARIATO SOCIALE E INFORMATIZZAZIONE

Denominazione dell'intervento	Servizio Sociale Professionale	
Ambito territoriale d'intervento	Comune di Monti	
Enti pubblici coinvolti	Comune di Monti	
Eventuali soggetti del III settore coinvolti		
Azioni/attività/finalità (Descrizione sintetica del servizio)	Come stabilito dal Regolamento di attuazione della Legge Regionale 26 febbraio 1999, n°8, che ha posto l'esigenza di un assetto definitivo dei Servizi Sociali attraverso il passaggio in ruolo dell'Operatore Sociale, il Comune di Monti ha provveduto ad espletare il Concorso per la figura di Assistente Sociale, prevista dall'articolo 55 della Legge Regionale 25 gennaio 1988 n°4., bandito con determinazione del Responsabile del Servizio n°152/B del 28.08.2000. Questo ufficio costituisce una risposta esatta ed aggiornata in rapporto alla situazione locale, e più in generale in fatto di risorse, in termini di legislazione sociale, sanitaria e assistenziale, di lavoro, di istruzione e le relative procedure per accedervi. Il Servizio è affidato all'Assistente Sociale, che cura i rapporti con Enti diversi, quali: Azienda Sanitaria Locale, il Consultorio, il Dipartimento di Salute Mentale, la Neuropsichiatria Infantile e la Medicina Scolastica, il Servizio per le Tossicodipendenze, il Tribunale per i Minori, l'INPS, la Scuola e le agenzie Educative in genere. A decorrere dal mese di novembre 2005, si è provveduto, a seguito di pubblica selezione, all'assunzione a tempo determinato, di un'Assistente Sociale, per tutto il periodo di assenza per maternità dell'operatore di ruolo. L'Assistente Sociale cura i rapporti di segretariato sociale con l'utenza. L'Ufficio di Servizio Sociale, è dotato di un apposito schedario, che contiene i fascicoli di tutti i beneficiari di interventi socio assistenziali. Ogni fascicolo contiene: le domande di intervento; L'elenco quantitativo e cronologico degli interventi. La copia della corrispondenza intercorsa con altri Enti relativamente ai Beneficiari.	
Destinatari	Tipologia di destinatari	Numero utenti
	Residenti del Comune di Monti	Vari
Durata dell'intervento	12 mesi	
Sede	Coordinamento: Servizi Sociali del Comune di Monti, Via Regione Sarda n°1	
Tipologia di gestione		
Personale	Assistente Sociale, Caterina BUSIA, in ruolo dal 30 Dicembre 2000. Assessore ai Servizi Sociali, Rita PADRE	
Indicatori di risultato	Numero progetti presentati, attuazione del programma annuale,	

Quadro economico-finanziario. Ripartizione annua (anni 2007-2009)	Finanziamenti RAS		Bilancio Comunale	Quota utenza	Totale
	Residui	Competenza 2007			
		€. 31.000,00			€.31.000,00

Denominazione dell'intervento	Informagiovani				
Ambito territoriale d'intervento	Comune di Monti.				
Enti pubblici coinvolti	Comune di Monti				
Eventuali soggetti del III settore coinvolti					
Azioni/attività/finalità (Descrizione sintetica del servizio)	Gli obiettivi del progetto riguardano il consolidamento di un servizio capace di rispondere alle richieste di informazione e orientamento dei cittadini e in particolare dei giovani. Tali azioni rivolte specificatamente alle fasce più giovanili della popolazione, in particolare giovani tra i 14 anni e i 30 anni, perseguono anche grazie al coinvolgimento delle diverse forze sociali locali, i seguenti traguardi: rispondere ai crescenti bisogni di informazione e orientamento, così da favorire la partecipazione dei cittadini, in particolare dei giovani e delle fasce deboli della popolazione alla vita sociale, promuovendone la capacità di autodeterminazione; svolgere la funzione di " sensore delle istanze giovanili " per rappresentarle presso l'Ente Locale e fungere da Osservatorio permanente sulla condizione giovanile grazie alla posizione privilegiata e all'azione continua di monitoraggio e rilevazione dei bisogni giovanili esercitata dagli Operatori del servizio informacittadino; organizzare l'attività del servizio in forma trasversale mediante lo sviluppo di una azione informativa ed orientativa a tutto campo, capace quindi di erogare servizi sulle differenti aree di interesse giovanile e dell'intera popolazione cittadina: dalla formazione ed orientamento scolastico e professionale, ai diritti del cittadino alla vita sociale, dal lavoro all'orientamento e consulenza sull'imprenditorialità giovanile ed alla cooperazione, dalle pari opportunità ai problemi dell'immigrazione, dal tempo libero allo sport, alle attività culturali, alla mobilità giovanile, ai viaggi e vacanze.				
Destinatari	Tipologia di destinatari			Numero utenti	
	Comunità di Monti, in particolare giovani tra i 14 anni e i 30 anni			vari	
Durata dell'intervento	12 mesi				
Sede	Coordinamento: Servizi Sociali del Comune di Monti, Via Regione Sarda n°1 Sede: Biblioteca Comunale				
Tipologia di gestione	Affidamento in appalto				
Personale	N° 1 Operatore ;n°1Coordinatore				
Indicatori di risultato	Attuazione del programma previsto				
Quadro economico-finanziario. Ripartizione annua (anni 2007-2009)	Finanziamenti RAS		Bilancio Comunale	Quota utenza (la contribuzione utenza è comprensiva nelle competenze 2007)	Totale
	Residui	Competenza 2007			
			€9.049,00		

Denominazione dell'intervento	<b>Convenzione AIMIC (Associazione Italiana Mutilati e Invalidi Civili)</b>				
Ambito territoriale d'intervento	Comune di Monti.				

Enti pubblici coinvolti	Comune di Monti				
Eventuali soggetti del III settore coinvolti	Associazione Italiana Mutilati e Invalidi Civili				
Azioni/attività/finalità (Descrizione sintetica del servizio)	Questo Ufficio di Servizio Sociale, garantisce il servizio di segretariato sociale relativamente alla materia inerente le pensioni sociali, l'invalidità, i diritti dei disabili e dei portatori di handicap. Materia sicuramente molto vasta e soprattutto in continua trasformazione. Spesso l'Assistente Sociale del Comune si è ritrovata a rispondere a dei quesiti, in particolare sulle nuove norme del collocamento obbligatorio e sull'invalidità civile, che richiedevano una conoscenza della materia approfondita. Dare risposte imprecise e soprattutto non avere un aggiornamento adeguato sulla materia di cui si parla, comporta il rischio di far perdere all'utente dei benefici e dei diritti che invece gli sono dovuti. Talvolta è anche difficile rispondere all'utenza che si presenta di rivolgersi agli Uffici competenti quali l'INPS, perché spesso si tratta di persone anziane sole e in difficoltà. Alla luce di questi bisogni, si intende continuare il rapporto di Convenzione con l'Associazione Italiana Invali Civili con sede a Sassari, al fine di rispondere in maniera precisa e adeguata alle richieste dell'utenza. L'Associazione garantirà con un incontro mensile il servizio di segretariato sociale una volta al mese, presso l'Ufficio di Servizio sociale del Comune. Il Servizio Sociale del Comune provvederà a informare la popolazione sull'opportunità di ricevere informazioni dettagliate e precise in merito alle competenze dell'Associazione Italiana Invali Civili.				
Destinatari	Tipologia di destinatari			Numero utenti	
	Comunità di Monti			vari	
Durata dell'intervento	12 mesi				
Sede	Servizi Sociali del Comune di Monti, Via Regione Sarda n°1				
Tipologia di gestione	Convenzione				
Personale	Funzionario dell' Associazione Italiana Mutilati e Invalidi Civili (Pier Giuseppe VACCA)				
Indicatori di risultato	Risposte alle segnalazioni; adempimento delle pratiche richieste				
Quadro economico-finanziario. Ripartizione annua (anni 2007-2009)	Finanziamenti RAS		Bilancio Comunale	Quota utenza (la contribuzione utenza è comprensiva nelle competenze 2007)	Totale
	Residui (al 25.09.06)	Competenza 2007			
	€ 1.100,00	€ 1.300,00			€ 1.300,00

Denominazione dell'intervento	Informatizzazione Servizio Sociale	
Ambito territoriale d'intervento	Comune di Monti.	
Enti pubblici coinvolti	Comune di Monti	
Eventuali soggetti del III settore coinvolti		
Azioni/attività/finalità (Descrizione sintetica del servizio)	Anche per l'anno 2007, al fine di garantire aggiornamento puntuale ed efficace in materia di Servizi Sociali si prevede uno stanziamento per l'informatizzazione del Servizio Sociale. Il Servizio Sociale , qualora lo ritenga opportuno, potrà aggiornarsi con riviste specializzate nel settore. L'aggiornamento puntuale dell'operatore e un modo per essere sempre a conoscenza dei diritti delle fasce più deboli, materia in continua evoluzione.	
Destinatari	Tipologia di destinatari	Numero utenti
	Servizio Sociale	Servizio Sociale
Durata dell'intervento	12 mesi	
Sede	Servizi Sociali del Comune di Monti, Via Regione Sarda n°1	

Tipologia di gestione	Diretta				
Personale	Assistente Sociale				
Indicatori di risultato	Competenza Professionale				
Quadro economico-finanziario. Ripartizione annua (anni 2007-2009)	Finanziamenti RAS		Bilancio Comunale	Quota utenza (la contribuzione utenza è comprensiva nelle competenze 2007)	Totale
	Residui	Competenza 2007			
		€.1.500,00			€.1.500,00

Denominazione dell'intervento	Spese di Gestione del Servizio Sociale				
Ambito territoriale d'intervento	Comune di Monti.				
Enti pubblici coinvolti	Comune di Monti				
Eventuali soggetti del III settore coinvolti					
Azioni/attività/finalità (Descrizione sintetica del servizio)	Pulizia del Centro Di Aggregazione Sociale, sede dei Laboratori.				
Destinatari	Tipologia di destinatari			Numero utenti	
	Servizio Sociale			Servizio Sociale	
Durata dell'intervento	12 mesi				
Sede	Coordinamento Servizi Sociali del Comune di Monti, Via Regione Sarda n°1				
Tipologia di gestione	Diretta				
Personale	Ausiliaria				
Indicatori di risultato	Pulizia dei locali				
Quadro economico-finanziario. Ripartizione annua (anni 2007-2009)	Finanziamenti RAS		Bilancio Comunale	Quota utenza (la contribuzione utenza è comprensiva nelle competenze 2007)	Totale
	Residui (al 25.09.06)	Competenza 2007			
	€.493,48	€.1.580,44			

## INTERVENTI E SERVIZI DIVERSI A FAVORE DI CITTADINI IN SITUAZIONE DI SVANTAGGIO

Denominazione dell'intervento	Servizio Assistenza Economica ed Ipotesi Alternative				
Ambito territoriale d'intervento	Comune di Monti.				
Enti pubblici coinvolti	Comune di Monti				
Eventuali soggetti del III settore coinvolti					
Azioni/attività/finalità (Descrizione sintetica del servizio)	Il Servizio di Assistenza Economica deve tendere al superamento delle condizioni di bisogno individuale ed evitare il deterioramento di situazioni sia a livello individuale che familiare. L'Amministrazione Comunale, al fine di evitare forme di assistenzialismo passivo, anche per l'anno 2007 intende promuovere interventi alternativi, accompagnati da un programma predisposto dal Servizio Sociale competente, che favorisca l'inserimento attivo del soggetto beneficiario. E' ormai opinione comune come l'assistenza economica, in alcune situazioni, sia inopportuna e talvolta deleteria, e abbia invece necessità di un intervento educativo, che smonti l'idea dell'assistenzialismo gratuito e dovuto. Primo obiettivo del presente Servizio, è l'impegno prioritario del Comune a favore delle fasce di povertà più intensa, per evitare che i diritti minimi della persona siano lesi.				
Destinatari	Tipologia di destinatari			Numero utenti	
	Comunità di Monti			vari	
Durata dell'intervento	12 mesi				
Sede	Servizi Sociali del Comune di Monti, Via Regione Sarda n°1				
Tipologia di gestione	Diretta				
Personale	Assistente Sociale				
Indicatori di risultato	Risposte alle segnalazioni;				
Quadro economico-finanziario. Ripartizione annua (anni 2007-2009)	Finanziamenti RAS		Bilancio Comunale	Quota utenza (la contribuzione utenza è comprensiva nelle competenze 2007)	Totale
	Residui (al 25.09.06)	Competenza 2007			
		€ 1.300,00	€ 20.820,20		

## SERVIZI RIVOLTI A PARTICOLARI CATEGORIE DI CITTADINI

Denominazione dell'intervento	Progetto Intercomunale "I feel Good"				
Ambito territoriale d'intervento	Comune di Monti Comune di Telti				
Enti pubblici coinvolti	Comune di Monti e Comune di Telti				
Eventuali soggetti del III settore coinvolti	CAT "Il Ponte" Centro Alcolisti Anonimi di Olbia				
Azioni/attività/finalità (Descrizione sintetica del servizio)	Il Progetto “ I feel Good!” si vuole inserire all'interno della Programmazione scolastica dell'Istituto Comprensivo Monti e Telti ( Scuola Media), nell'attività di educazione all'immagine con l'obiettivo più ampio dell'educazione alla salute. Le fasi del Progetto seguiranno due linee principali: La prima con l'obiettivo di insegnare le tecniche del linguaggio cinematografico, con la realizzazione di un filmato/spot che vede i destinatari del Progetto protagonisti. La seconda con l'obiettivo di far esprimere ai destinatari la loro personale concezione di “stare bene”, partendo dalla proiezione dei Films che trattino problematiche legate alla tossicodipendenza, e proseguendo tramite la supervisione di esperti ala rielaborazione del vissuto dei ragazzi.				
Destinatari	Tipologia di destinatari			Numero utenti	
	Alunni della III° media			25/30	
Durata dell'intervento	9 mesi				
Sede	Coordinamento Servizi Sociali del Comune di Monti, Via Regione Sarda n°1				
Tipologia di gestione	Diretta				
Personale	N°2Psicologi del CAT di Olbia;n°1Regista e Cameraman; Insegnanti della Scuola Media				
Indicatori di risultato					
Quadro economico-finanziario. Ripartizione annua (anni 2007-2009)	Finanziamenti RAS		Bilancio Comunale	Quota utenza (la contribuzione utenza è comprensiva nelle competenze 2007)	Totale Residui
	Residui (al 25.09.06)	Competenza 2007			
	€3.049,30				

Denominazione dell'intervento	L.R.27/1983.Provvidenze a favore dei talassemici, emofiliaci emolinfopatici maligni.
-------------------------------	--

Ambito territoriale d'intervento	Comune di Monti				
Enti pubblici coinvolti					
Eventuali soggetti del III settore coinvolti					
Azioni/attività/finalità (Descrizione sintetica del servizio)	La Regione Autonoma della Sardegna eroga, in favore dei cittadini residenti in Sardegna riconosciuti affetti da talassemia o da emofilia o da emolinfopatia maligna, sussidi straordinari sotto forma di assegno mensile e rimborso delle spese di viaggio e soggiorno.				
Destinatari	Tipologia di destinatari		Numero utenti		
	Cittadini residenti in Sardegna riconosciuti affetti da talassemia o da emofilia o da emolinfopatia maligna		3 (dato aggiornato al 09.11.2006)		
Durata dell'intervento	12 mesi				
Sede	Coordinamento Servizi Sociali del Comune di Monti, Via Regione Sarda n°1				
Tipologia di gestione	Diretta				
Personale					
Indicatori di risultato					
Quadro economico-finanziario. Ripartizione annua (anni 2007-2009)	Finanziamenti RAS		Bilancio Comunale	Quota utenza (la contribuzione utenza è comprensiva nelle competenze 2007)	Totale Residui
	Residui	Competenza 2007			
		€.11.687,42			

Denominazione dell'intervento	L.R.11/1985.Provvidenze a favore dei Nefropatici.				
Ambito territoriale d'intervento	Comune di Monti				
Enti pubblici coinvolti					
Eventuali soggetti del III settore coinvolti					
Azioni/attività/finalità (Descrizione sintetica del servizio)	La Regione Autonoma della Sardegna eroga, in favore dei cittadini nefropatici, residenti in Sardegna sussidi straordinari sotto forma di assegno mensile e rimborso delle spese di viaggio e soggiorno.				
Destinatari	Tipologia di destinatari			Numero utenti	
	Cittadini nefropatici residenti in Sardegna nefropatici			4 (dato aggiornato al 09.11.2006)	
Durata dell'intervento	12 mesi				
Sede	Coordinamento Servizi Sociali del Comune di Monti, Via Regione Sarda n°1				
Tipologia di gestione	Diretta				
Personale					
Indicatori di risultato					
Quadro economico-finanziario. Ripartizione annua (anni 2007-2009))	Finanziamenti RAS		Bilancio Comunale	Quota utenza (la contribuzione utenza è comprensiva nelle competenze 2007)	Totale Residui
	Residui	Competenza 2007			
			€24.153,64		

Denominazione dell'intervento	L.R.20/1997 art.14.Provvidenze a favore dei sofferenti mentali. Integrazione rette di ricovero				
Ambito territoriale d'intervento	Comune di Monti				
Enti pubblici coinvolti					
Eventuali soggetti del III settore coinvolti					
Azioni/attività/finalità (Descrizione sintetica del servizio)	La Regione Autonoma della Sardegna eroga, in favore delle persone affette da disturbi psichici, residenti in Sardegna sussidi straordinari sotto forma di assegno mensile al fine di integrare le rette di ricovero in Strutture Residenziali.				
Destinatari	Tipologia di destinatari			Numero utenti	
	Persone affette da disturbi mentali residenti in Sardegna.			2 (dato aggiornato al 09.11.2006)	
Durata dell'intervento	12 mesi				
Sede	Coordinamento Servizi Sociali del Comune di Monti, Via Regione Sarda n°1				
Tipologia di gestione	Diretta				
Personale					
Indicatori di risultato					
Quadro economico-finanziario. Ripartizione annua (anni 2007-2009)	Finanziamenti RAS		Bilancio Comunale	Quota utenza (la contribuzione utenza è comprensiva nelle competenze 2007)	Totale Residui
	Residui (al 25.09.06)	Competenza 2007			
			€ 23.944,95		

Denominazione dell'intervento	L.R.20/1997.Provvidenze a favore dei sofferenti mentali. Sussidi.			
Ambito territoriale d'intervento	Comune di Monti			
Enti pubblici coinvolti				
Eventuali soggetti del III settore coinvolti				
Azioni/attività/finalità (Descrizione sintetica del servizio)	La Regione Autonoma della Sardegna eroga, in favore delle persone affette da disturbi psichici, residenti in Sardegna sussidi straordinari sotto forma di assegno mensile.			
Destinatari	Tipologia di destinatari		Numero utenti	
	Persone affette da disturbi mentali residenti in Sardegna.		8 (dato aggiornato al 09.11.2006)	
Durata dell'intervento	12 mesi			
Sede	Coordinamento Servizi Sociali del Comune di Monti, Via Regione Sarda n°1			
Tipologia di gestione	Diretta			
Personale				
Indicatori di risultato				
Quadro economico-	Finanziamenti RAS	Bilancio	Quota utenza (la	Totale

finanziario. Ripartizione annua (anni 2007-2009)	Residui (al 25.09.06)	Competenza 2007	Comunale	contribuzione utenza è comprensiva nelle competenze 2007)	Residui
		€.17.462,20			

Denominazione dell'intervento	L.R.9/2004.Provvidenze a favore di cittadini affetti da neoplasia maligna.				
Ambito territoriale d'intervento	Comune di Monti				
Enti pubblici coinvolti					
Eventuali soggetti del III settore coinvolti					
Azioni/attività/finalità (Descrizione sintetica del servizio)	La Regione Autonoma della Sardegna eroga, in favore delle persone affetti da neoplasia maligna, residenti in Sardegna sussidi straordinari sotto forma di rimborso spese viaggio. (escluso l'assegno mensile)				
Destinatari	Tipologia di destinatari			Numero utenti	
	Persone affette da neoplasia maligna residenti in Sardegna.			6 (dato aggiornato al 09.11.2006)	
Durata dell'intervento	12 mesi				
Sede	Coordinamento Servizi Sociali del Comune di Monti, Via Regione Sarda n°1				
Tipologia di gestione	Diretta				
Personale					
Indicatori di risultato					
Quadro economico-finanziario. Ripartizione annua (anni 2007-2009)	Finanziamenti RAS		Bilancio Comunale	Quota utenza (la contribuzione utenza è comprensiva nelle competenze 2007)	Totale Residui
	Residui (al 25.09.06)	Competenza 2007			
		€2.307,56			

Denominazione dell'intervento	Legge 21 maggio 1998, n°162,art.1 comma 1, lett.c).	
Ambito territoriale d'intervento	Comune di Monti	
Enti pubblici coinvolti		
Eventuali soggetti del III settore coinvolti		
Azioni/attività/finalità (Descrizione sintetica del servizio)	Programmare interventi di sostegno alla persona e alla famiglia mediante prestazioni di assistenza domiciliare ed educativa, accoglienza temporanea di breve durata in strutture riabilitative, fornitura di ausili tecnologici e informatici.	
Destinatari	Tipologia di destinatari	Numero utenti
	Persone con handicap grave, riconosciuto ai sensi dell'art.3, comma 3 della legge 104/92.	2 (dato aggiornato al 09.11.2006)
Durata dell'intervento	12 mesi	
Sede	Coordinamento Servizi Sociali del Comune di Monti, Via Regione Sarda n°1	

Tipologia di gestione	Affidamento in appalto				
Personale	N°1 educatore professionale e n°1 Operatore Socio Sanitario				
Indicatori di risultato					
Quadro economico-finanziario. Ripartizione annua (anni 2007-2009)	Finanziamenti RAS		Bilancio Comunale	Quota utenza (la contribuzione utenza è comprensiva nelle competenze 2007)	Totale Residui
	Residui (al 25.09.06)	Competenza 2007			
		€7.860,00			

**PROSPETTO ECONOMICO-FINANZIARIO TRIENNIO 2007-2009. RIPARTIZIONE ANNUA DELLE RISORSE  
COMUNE DI MONTI**

Servizio	Finanziamenti RAS		Bilancio Comunale	Quota utenza	Totale	NOTE
	Residuo anni 2006 al 25,09,2006	competenza 2007				
Servizio Sociale Professionale		€ 31,000,00			€ 31,000,00	
Servizio Assistenza Domiciliare	€ 29,178,71	€ 66,000,00		€ 14,128,74	€ 66,000,00	la contribuzione utenza è comprensiva nelle competenze 2007
Soggiorno Termale		€ 30,176,96		€ 14,988,72	€ 30,176,96	la contribuzione utenza è comprensiva nelle competenze 2007
Servizio Telesoccorso	€ 4,121,45	€ 4,726,47		€ 1,263,60	€ 4,726,47	la contribuzione utenza è comprensiva nelle competenze 2007
Integrazione retta strutture residenziali per anziani	€ 4,492,28	€ 5,109,17			€ 5,109,17	
Estate Insieme Minori	€ 306,00	€ 7,500,00		€ 1,998,75	€ 7,500,00	la contribuzione utenza è comprensiva nelle competenze 2007
Consiglio Comunale dei Ragazzi	€ 1,000,00	€ 2,500,00			€ 2,500,00	
Ludoteca		€ 11,000,44				
Laboratorio di Ballo		€ 6,405,12			€ 6,405,12	
Laboratorio di Teatro		€ 5,000,00			€ 5,000,00	
Laboratorio di Musica		€ 8,000,00			€ 8,000,00	
Ippoterapia		€ 5,000,00			€ 5,000,00	
Informagiovani		€ 9,049,00			€ 9,049,00	
Convenzione AIMIC	€ 1,100,00	€ 1,300,00			€ 1,300,00	
Servizio Assistenza Economica ed Ipotesi Alternative	€ 1,300,00	€ 20,820,20			€ 20,820,20	
Informatizzazione Servizi Sociali		€ 1,500,00			€ 1,500,00	
Spese di Gestione del Servizio Sociale	€ 493,48	€ 1,580,44			€ 1,580,44	
Progetto Intercomunale "I feel good"	€ 3,049,30				€ -	
<b>TOTALE</b>	<b>€ 44,987,22</b>	<b>€ 216.667,80</b>		<b>€ 32,379,81</b>	<b>€ 216.667,80</b>	i residui non sono sommati alle competenze 2007,
					€ -	
L.R.27/1983. Talassemici		€ 11,678,42			€ -	
L.R.11/1985.Nefropatici		€ 24,153,64			€ -	
L.R.20/1997.Rette di Ricovero		€ 23,944,95			€ -	
L.R.20/1997.Sussidi		€ 17,462,20			€ -	
L.R.9/2004.Neoplasie		€ 2.307,56			€ -	
<b>TOTALE FONDI VINCOLATI</b>					<b>€ 79,555,77</b>	
					€ -	
L.162/1998 n°162,Piani Personalizzati di sostegno		€ 7,860,00			€ 7,860,00	



## Assessorato ai Servizi Sociali

### Premessa

La L.R. 23/2005 ha introdotto dei profondi cambiamenti rispetto alla programmazione socio assistenziale prevista dalla L.R. 4/88 uno di questi è che i vari Consigli Comunali dovranno approvare un unico documento di programmazione valido per l'intero ambito costituito, nel nostro caso, dai 26 Comuni della Provincia Olbia-Tempio. Il Piano Locale Unitario dei Servizi alla Persona (PLUS) coinvolge direttamente, oltre ai comuni, anche la ASL n. 2 e la Provincia Olbia-Tempio, nonché tutti i soggetti sociali solidali attivi nel territorio.

La RAS, in attesa di una più puntuale definizione dei criteri di riparto del fondo, ha disposto, in base all'individuazione di alcuni indicatori demografici, epidemiologici, socio economici e territoriali, che un trasferimento pari al 20% del fondo per il sistema integrato dei servizi debba essere gestito in forma associata tra gli Enti coinvolti nel PLUS. Il restante 80% del fondo sarà ripartito ai singoli comuni, per la realizzazione di interventi di promozione della comunità locale e per i servizi non compresi nella gestione associata. I Progetti obiettivo non saranno più finanziati.

La programmazione socio assistenziale 2007 del Comune di Olbia si basa sui fondi derivanti dal Bilancio Comunale, dalla contribuzione dell'utenza, dai finanziamenti regionali suddivisi in leggi di settore e nella assegnazione indistinta ai comuni (pari all'80% del fondo complessivo).

I servizi e gli interventi di seguito, indicati in forma sintetica come previsto dalle linee guida per la predisposizione del PLUS, rappresentano, pertanto, la parte di programmazione relativa agli interventi socio assistenziali, di pertinenza comunale, strutturati dall'Assessorato ai Servizi Sociali del Comune di Olbia per sostenere i bisogni della cittadinanza.

Il profilo sociale su cui si intende incidere, e che prende forma alla luce delle analisi sociali effettuate e dalla quotidiana esperienza dei Servizi Sociali cittadini, è quello di una realtà cittadina in cui permangono le problematiche tradizionali, ma che aumentano quantitativamente con l'incremento della popolazione.

Inoltre, al tradizionale disagio (malattia, invalidità, precarietà economica e lavorativa, emarginazione, ecc.) si aggiungono nuove problematiche connesse alle trasformazioni della società alle quali la famiglia, appesantita da pressioni di varia natura, spesso non è in grado di porvi rimedio autonomamente.

Negli ultimi decenni sono cambiati in modo significativo i ruoli all'interno della famiglia, spesso la composizione della stessa si modifica durante l'infanzia e l'adolescenza dei figli; si attuano strategie di educazione e di socializzazione differenti e sono nettamente mutati i rapporti tra le generazioni.

Il sistema famiglia attraversa una fase di particolare problematicità dovuta in parte alla trasformazione dei valori morali e in parte alle molteplici difficoltà legate a tempi e ritmi di lavoro, alla carenza di strutture educative di supporto, nonché alla progressiva perdita delle reti familiari e naturali che contrastino l'isolamento dei genitori.

Tutto ciò comporta una situazione di malessere e confusione la cui conseguenza più drammatica è rappresentata dai rapporti familiari che si spezzano: i divorzi e le separazioni, ormai su vasta scala, determinano dei rapidi cambiamenti nei modelli familiari e anche nella realtà olbiese il modello familiare tradizionale è da tempo entrato in crisi con la nascita di nuove forme familiari: la "famiglia" lascia il posto alle *famiglie monogenitoriali, unipersonali, ricomposte*.

Un'ulteriore aggravio alle già note difficoltà che la famiglia deve affrontare, che incide in modo significativo sull'autonomia del nucleo e dei suoi componenti, è connesso ai problemi economici derivante dal costante aumento del costo della vita.

La fragilità del tessuto familiare, sotto la spinta di una crescente frattura comunicativa e relazionale tra generazioni adulte e giovani, si esplicita negativamente anche attraverso situazioni di disagio che coinvolgono in primo luogo i minori, che rappresentano i componenti più deboli del contesto familiare.

Partendo da tali considerazioni, la programmazione di settore, anche nell'ottica del nuovo quadro legislativo che prevede una serie di ulteriori interventi da attuarsi a livello di ambito, intende sostenere la comunità assicurando la massima autonomia dei soggetti e un corretto utilizzo delle risorse locali disponibili. A tal fine si intendono riproporre servizi ed interventi già esistenti ma assicurando agli stessi l'integrazione con le risorse del territorio, con l'intento di creare una rete di servizi che, partendo dalla famiglia, contribuisca a facilitare l'accesso alle risorse disponibili utili sia al singolo sia al nucleo.

Tutto ciò premesso la programmazione sociale 2007 intende privilegiare quegli elementi contenuti nella normativa vigente al fine di accompagnare adeguatamente il processo di riforma ed al contempo consolidare e potenziare il sistema di welfare locale. Per quanto attiene gli anni 2008 e 2009 si ritiene opportuno, secondo le indicazioni fornite

dalla Regione, formulare una programmazione sommaria ed indicativa che si limiti ad individuare obiettivi di carattere generale e macrolivelli di spesa.

## COMUNICAZIONE E INNOVAZIONE TECNOLOGICA

### SERVIZI:

- **FRONT OFFICE**
- **SEGRETARIATO SOCIALE**
- **SERVIZIO DI CONTACT CENTER E NUMERO VERDE**
- **SISTEMA INFORMATICO DI GESTIONE DEI SERVIZI SOCIALI**
- **CARTA DEI SERVIZI SOCIALI**
- **CONTROLLO DI QUALITÀ DEI SERVIZI SOCIALI (CUSTOMER SATISFACTION)**

Denominazione dell'intervento	II SEGRETARIATO SOCIALE			
Ambito territoriale d'intervento	Comune di Olbia			
Enti pubblici coinvolti	Comune di Olbia			
Eventuali soggetti del III settore coinvolti				
Azioni/attività/finalità (Descrizione sintetica del servizio)	<p>Si tratta di un servizio di informazione che svolge una funzione di accoglienza, di ascolto, di consulenza e orientamento sui servizi sociali presenti sul territorio.</p> <p>Il Segretariato Sociale è una competenza professionale degli Operatori Sociali, ai quali il cittadino può rivolgersi durante l'orario di apertura al pubblico. Nel corso del primo colloquio le persone espongono/illustrano la loro situazione personale o il loro problema. Gli Operatori Sociali ascoltano, interpretano il bisogno dell'utenza, individuano le modalità di intervento più opportune e orientano l'utente verso l'offerta dei servizi presenti sul territorio.</p> <p>Le informazioni vengono fornite con tempestività, compatibilmente con le esigenze del servizio e delle richieste espresse.</p> <p>Il Servizio di Segretariato Sociale è aperto al pubblico nel seguente orario: Mattino: lunedì-martedì-giovedì-venerdì dalle ore 8.30 alle ore 13.30, mercoledì dalle ore 10.30 alle ore 13.30. Pomeriggio: lunedì dalle ore 15.30 alle ore 18.30, dal martedì al giovedì dalle ore 16.00 alle ore 18.00.</p>			
Destinatari	Tipologia di destinatari		Numero utenti	
	Il servizio è rivolto a tutta la cittadinanza.		Non quantificabile	
Durata dell'intervento	12 mesi			
Sede	Servizi Sociali del Comune di Olbia, Via Macerata n. 1			
Tipologia di gestione	Diretta			
Personale	6 Assistenti Sociali, 1 Pedagogista, 1 Psicologo.			
Indicatori di risultato				
Quadro economico-finanziario. Ripartizione annua (anni 2007-2009)	Finanziamenti RAS	Bilancio Comunale	Quota utenza	Totale

Denominazione dell'intervento	<b>FRONT OFFICE</b>
Ambito territoriale d'intervento	Comune di Olbia

Enti pubblici coinvolti	Comune di Olbia			
Eventuali soggetti del III settore coinvolti				
Azioni/attività/finalità (Descrizione sintetica del servizio)	Il "Front Office" è uno sportello fisico presenziato da operatori appositamente formati sulle attività proprie dell'assessorato ai servizi Sociali del Comune di Olbia il cui obiettivo è interfacciarsi direttamente con l'utenza per espletare pratiche ed operazioni relative a servizi di pubblica utilità, quali ad esempio: accettazioni/prenotazioni, ritiro/fornitura documentazione, informazioni. Il servizio svolge attività di check-in di accoglienza permettendo lo snellimento delle operazioni da espletare: di fatto l'utente viene "accolto" da un operatore che si informa dei suoi bisogni e lo indirizza nella maniera più mirata verso gli sportelli operativi dell'Ente. L'apertura al pubblico dello sportello Front-Office è prevista dalle ore 9:00 alle ore 13:00 dal lunedì al venerdì e dalle ore 16:00 alle 18:00 il lunedì ed il mercoledì pomeriggio.			
Destinatari	Tipologia di destinatari		Numero utenti	
	Il servizio è rivolto a tutta la cittadinanza.		Non quantificabile	
Durata dell'intervento	12 mesi			
Sede	Servizi Sociali del Comune di Olbia, Via Macerata n. 1			
Tipologia di gestione	Diretta			
Personale	3 figure in ruolo presso il Settore Servizi alla Persona del Comune di Olbia			
Indicatori di risultato				
Quadro economico-finanziario. Ripartizione annua (anni 2007-2009)	Finanziamenti RAS	Bilancio Comunale	Quota utenza	Totale

Denominazione dell'intervento	SERVIZIO DI CONTACT CENTER E NUMERO VERDE	
Ambito territoriale d'intervento	Comune di Olbia	
Enti pubblici coinvolti	Comune di Olbia	
Eventuali soggetti del III settore coinvolti		
Azioni/attività/finalità (Descrizione sintetica del servizio)	Al fine di migliorare la comunicazione tra cittadinanza e Servizi Sociali e garantire un'informazione precisa e puntuale, l'Assessorato ai Servizi Sociali si è dotato di un numero verde, e di un servizio di un contact center per la gestione delle chiamate di prima accoglienza (informazioni al cittadino e servizi attivi nel Comune), trasferimento di chiamata verso gli interni del Comune e acquisizione e invio schede utenti per le chiamate da inoltrare al personale professionale del Servizio Sociale. Il Servizio è attivo dal Lunedì al Venerdì dalle ore 9.00 alle ore 21.00. Per quanto riguarda i livelli di servizio verrà garantita la risposta al 85% delle chiamate con tempi di attesa inferiori ai 20 secondi.	
Destinatari	Tipologia di destinatari	Numero utenti
	Il servizio è rivolto a tutta la cittadinanza.	Non quantificabile
Durata dell'intervento	12 mesi	
Sede	Coordinamento: Servizi Sociali del Comune di Olbia, Via Macerata n. 1	
Tipologia di gestione	Il Servizio è affidato per gli anni 2006 e 2007 a Telecom Italia.	
Personale	Telecom Italia seleziona i Consulenti Telefonici e predispone un piano di formazione adeguato alle finalità dall'attività secondo il piano di comunicazione in linea elaborato con il personale professionale dei Servizi Sociali del Comune di Olbia.	
Indicatori di risultato	Numero di contatti effettuati	

Quadro economico-finanziario. Ripartizione annua (anni 2007-2009)	Finanziamenti RAS	Bilancio Comunale	Quota utenza	Totale

Denominazione dell'intervento	SISTEMA INFORMATICO DEI SERVIZI SOCIALI			
Ambito territoriale d'intervento	Comune di Olbia			
Enti pubblici coinvolti	Comune di Olbia			
Eventuali soggetti del III settore coinvolti				
Azioni/attività/finalità (Descrizione sintetica del servizio)	L'obiettivo del progetto è quello di fornire la Divisione Servizi Sociali di un sistema informatico innovativo, tecnologicamente all'avanguardia, integrato, scalabile, aperto, pienamente conforme agli standard, che consente di automatizzare le principali attività del settore recuperando, ove possibile, con opportune conversioni, il patrimonio di dati preesistente. Il sistema informatico proposto permette la gestione dell'intero percorso assistenziale dell'utente dei Servizi Sociali ed in particolare fornisce un quadro completo ed esauriente <ul style="list-style-type: none"><li>• Del singolo assistito e del suo nucleo familiare;</li><li>• Del singolo servizio fornito all'interno di una specifica area;</li><li>• Delle pratiche e del loro iter;</li><li>• Degli interventi economici attivati.</li></ul>			
Destinatari	Tipologia di destinatari		Numero utenti	
	Il servizio è rivolto a tutta la cittadinanza.		Non quantificabile	
Durata dell'intervento	12 mesi			
Sede	Coordinamento: Servizi Sociali del Comune di Olbia, Via Macerata n. 1			
Tipologia di gestione	Diretta			
Personale	È previsto un canone triennale di manutenzione ed assistenza che garantisce l'aggiornamento continuo del prodotto sia sotto l'aspetto tecnologico che eventuali ampliamenti della procedura o modifiche derivanti da variazioni Legislative. L'uso quotidiano del sistema informatico è svolto dal Personale dei Servizi Sociali.			
Indicatori di risultato	Numero di pratiche evase.			
Quadro economico-finanziario. Ripartizione annua (anni 2007-2009)	Finanziamenti RAS	Bilancio Comunale	Quota utenza	Totale
		€ 4.500,00		€ 4.500,00

Denominazione dell'intervento	<b>LA CARTA DEI SERVIZI SOCIALI</b>			
Ambito territoriale d'intervento	Comune di Olbia			
Enti pubblici coinvolti	Comune di Olbia			
Eventuali soggetti del III settore coinvolti				
Azioni/attività/finalità (Descrizione sintetica del servizio)	<p>La Carta dei Servizi Sociali (prevista dalla L.328/2000) è un documento che serve ad informare e guidare il cittadino, allo scopo di conoscere meglio le prestazioni che si possono ottenere dai servizi comunali.</p> <p>Con la Carta il Comune di Olbia si impegna a migliorare la qualità dei servizi erogati, affinché sia sempre in linea con le esigenze e con le aspettative dei Cittadini.</p> <p>La Carta dei Servizi Sociali, quindi, non è semplicemente una guida ai servizi sociali, ma è un "patto", attraverso il quale si pongono le basi per un nuovo rapporto tra il Comune e i Cittadini.</p>			

	E' uno strumento che stimola un confronto continuo tra il Comune e i suoi Cittadini sul piano del miglioramento dei servizi. In particolare, la Carta dei Servizi Sociali del Comune di Olbia, contiene: <ul style="list-style-type: none"><li>• I Principi fondamentali ai quali il Comune deve fare riferimento nell'erogazione dei propri servizi;</li><li>• Le regole per garantire la qualità dei servizi, il soddisfacimento dei bisogni dei cittadini e le forme di tutela dei diritti dei cittadini;</li><li>• La descrizione dei servizi erogati e le modalità con le quali il Comune intende erogare i servizi, con particolare riferimento agli standard di qualità che l'Amministrazione si impegna a rispettare.</li></ul>			
Destinatari	Tipologia di destinatari		Numero utenti	
	Il servizio è rivolto a tutta la cittadinanza.		Non quantificabile	
Durata dell'intervento	12 mesi			
Sede	Coordinamento: Servizi Sociali del Comune di Olbia, Via Macerata n. 1			
Tipologia di gestione	Diretta			
Personale				
Indicatori di risultato				
Quadro economico-finanziario. Ripartizione annua (anni 2007-2009)	Finanziamenti RAS	Bilancio Comunale	Quota utenza	Totale
		€ 1.000,00		€ 1.000,00

<b>Denominazione dell'intervento</b>	<b>CONTROLLO DI QUALITA' DEI SERVIZI SOCIALI</b>
<b>Ambito territoriale d'intervento</b>	Comune di Olbia
<b>Enti pubblici coinvolti</b>	Comune di Olbia
<b>Eventuali soggetti del III settore coinvolti</b>	

Azioni/attività/finalità (Descrizione sintetica del servizio)	A partire dall'anno 2005 L'Assessorato ai Servizi Sociali, in ottemperanza con i principi contenuti nella Legge 8 novembre 2000, n. 328 "Legge quadro per la realizzazione del sistema integrato di interventi e servizi sociali" ha attivato controlli sulla qualità dei servizi erogati ai cittadini in stretto rapporto con i singoli Servizi di volta in volta interessati. Tale attività è entrata a far parte dei più ampi Progetti Qualità e Comunicazione che hanno portato anche alla pubblicazione della Carta dei Servizi Sociali. Le indagini di customer satisfaction, ovvero di misurazione della qualità percepita da cittadini, aiutano le amministrazioni a conoscere e comprendere sempre meglio i bisogni dei destinatari delle proprie attività e a riprogettare, di conseguenza, il sistema di erogazione dei servizi sulla base dei mezzi a disposizione e delle esigenze espresse dai cittadini. Obiettivi di tale innovazione sono: <ul style="list-style-type: none"><li>• assicurare un costante miglioramento della qualità dei processi operativi e del prodotto finale</li><li>• migliorare la comunicazione ed il rapporto con l'utenza attribuendo maggior valore al punto di vista del cittadino.</li></ul> Il primo dei servizi sottoposti a controllo di qualità è stato il servizio asili nido, per l'anno 2007 è previsto il potenziamento delle attività di controllo della qualità dei servizi sociali mediante periodiche rilevazioni della qualità percepita, la diffusione dei risultati delle rilevazioni e la predisposizione di interventi di miglioramento dei servizi in relazione ai bisogni e alle valutazioni emerse dalle rilevazioni. I servizi che verranno sottoposti a rilevazione della qualità sono: <ul style="list-style-type: none"><li>• Asili nido</li><li>• Ludoteca</li><li>• Centro di Aggregazione Sociale</li><li>• Assistenza domiciliare</li></ul>			
Destinatari	Tipologia di destinatari		Numero utenti	
	L'intervento è rivolto agli utenti che usufruiscono dei servizi sopradetti.		400 circa	
Durata dell'intervento	12 mesi			
Sede	Coordinamento: Servizi Sociali del Comune di Olbia, Via Macerata n. 1			
Tipologia di gestione	Diretta			
Personale	le competenze professionali necessarie per progettare e gestire le indagini di customer satisfaction sono individuate tra le figure del personale sociale professionale, pertanto non è previsto alcun costo aggiuntivo a carico dell'Amministrazione Comunale.			
Indicatori di risultato	Numero di questionari compilati e riconsegnati.			
Quadro economico-finanziario. Ripartizione annua (anni 2007-2009)	Finanziamenti RAS	Bilancio Comunale	Quota utenza	Totale

### **INTERVENTI E SERVIZI A FAVORE DEI MINORI**

#### **SERVIZI:**

- **ASILI NIDO**
- **PROMOZIONE DEI DIRITTI DEI BAMBINI**
- **ATTIVITÀ LUDICO-RICREATIVE ESTIVE**
- **AFFIDAMENTO FAMILIARE**
- **ADOZIONE INTERNAZIONALE E NAZIONALE**
- **STRUTTURE RESIDENZIALI PER MINORI**
- **COMUNITA' ALLOGGIO MINORI**
- **LUDOTECA**
- **SERVIZIO DI SOSTEGNO AL DISAGIO ADOLESCENZIALE E UNITA' DI STRADA ITINERANTE DI PREVENZIONE**
- **INTERVENTI DIVERSI A FAVORE DEI MINORI**
- **SERVIZIO PER LA MEDIAZIONE FAMILIARE**
- **ATTIVITA' NATATORIE PER MINORI**

Denominazione dell'intervento	ASILI NIDO - VIA MACERATA, VIA GALLURA E VIA BOTTICELLI -
Ambito territoriale d'intervento	Comune di Olbia,
Enti pubblici coinvolti	Comune di Olbia
Eventuali soggetti del III settore coinvolti	

Azioni/attività/finalità (Descrizione sintetica del servizio)	L' Asilo Nido è un servizio socio-educativo che offre al bambino un percorso di socializzazione attraverso positive esperienze cognitivo-affettive al fine di favorirne lo sviluppo armonico della personalità in rapporto alle sue esigenze evolutive e di crescita, proponendosi, altresì, come strumento di supporto alla famiglia nella funzione educativa. L'Amministrazione intende, nell'ambito di un programma più vasto teso all'ottimizzazione dei servizi, potenziare l'offerta di spazi e attività, inserendosi in tal modo in un contesto innovativo volto principalmente a favorire il processo di sviluppo del minore nell'ottica di prevenzione.			
Destinatari	Tipologia di destinatari		Numero utenti	
	Il Nido accoglie bambini in età compresa dai tre mesi ai tre anni, divisi per fasce d'età differenti, lattanti e divezzi e favorisce l'inserimento di coloro che si trovano in una situazione di svantaggio.		Complessivamente sono ammessi alla frequenza N. 136 bambini.	
Durata dell'intervento	3 anni.			
Sede	Sono presenti tre sedi site in Via Macerata, Via Gallura e Via Botticelli. Coordinamento presso gli uffici Assessorato ai Servizi Sociali			
Tipologia di gestione	Affidamento in appalto pubblico			
Personale	Assistente Sociale del Comune, educatori, cuochi, ausiliari. Il personale è presente nelle tre strutture e rispetterà il rapporto numerico operatore-minore nel seguente modo: -Reparto lattanti: un educatore ogni 4 bambini; -Reparto divezzi: un educatore ogni otto bambini; -Cuochi: un cuoco ogni trenta bambini; -Ausiliari: un ausiliario addetto alle pulizie ogni venti bambini; -Ausiliari: un ausiliario addetto alla lavanderia ogni quaranta bambini			
Indicatori di risultato	Numero di iscrizioni			
Quadro economico-finanziario. Ripartizione annua (anni 2007-2009)	Finanziamenti RAS	Bilancio Comunale	Quota utenza	Totale
	€ 967.600,00	21.309,00	113.349,00	1.102.258,00

Denominazione dell'intervento	GIORNATA INTERNAZIONALE DEI DIRITTI DELL'INFANZIA	
Ambito territoriale d'intervento	Comune di Olbia	
Enti pubblici coinvolti	Comune di Olbia	
Eventuali soggetti del III settore coinvolti	Scuole ed associazioni di volontariato presenti in città.	
Azioni/attività/finalità (Descrizione sintetica del servizio)	In occasione della celebrazione della Giornata Internazionale per i Diritti dell'Infanzia, già dall'anno 2000 l'Assessorato ai Servizi Sociali promuove un incontro fra i bambini delle Scuole Elementari e Medie cittadine. La partecipazione degli alunni provenienti da tutti i circoli didattici che, finalmente protagonisti, arricchiscono la mattinata in modo attivo e coinvolgente con riflessioni,danze, canti, musiche ed elaborati grafico- pittorici. L'impegno dell'Amministrazione è quello di ripetere ogni anno la stessa esperienza, in stretta collaborazione con le scuole e le associazioni di volontariato presenti in città. Per la realizzazione del progetto ci si avvale del servizio di trasporto Scuolabus gestito dall'A.S.P.O.	
Destinatari	Tipologia di destinatari	Numero utenti
	Alunni delle scuole primarie e medie inferiori.	300 circa
Durata dell'intervento	1 giorno	
Sede	L'incontro avverrà presso i locali messi a disposizione dai plessi scolastici, palestre o auditorium, sedi idonee e disponibile all'attuazione del progetto.	
Tipologia di gestione	Diretta	

<b>Personale</b>				
<b>Indicatori di risultato</b>	Numero di classi, scuole e alunni partecipanti			
<b>Quadro economico-finanziario. Ripartizione annua (anni 2007-2009)</b>	<b>Finanziamenti RAS</b>	<b>Bilancio Comunale</b>	<b>Quota utenza</b>	<b>Totale</b>
		€ 1.000,00		€ 1.000,00

Denominazione dell'intervento	ATTIVITA' LUDICO-RICREATIVE ESTIVE PER MINORI			
Ambito territoriale d'intervento	Comune di Olbia			
Enti pubblici coinvolti	Comune di Olbia			
Eventuali soggetti del III settore coinvolti				
Azioni/attività/finalità (Descrizione sintetica del servizio)	Obiettivo primario del servizio è offrire ai bambini, durante il periodo estivo di vacanze scolastiche, opportunità di socializzazione in un ambiente ludico-ricreativo valido e stimolante,rispondendo nel contempo ai bisogni delle famiglie impegnate in attività lavorativa , soprattutto di coloro che vivono dei proventi del solo lavoro stagionale. Il servizio prevede l'accompagnamento quotidiano dei bambini presso una località balneare, successivamente la permanenza presso una struttura scolastica con giardino, attrezzata per il pranzo e le attività ludiche pomeridiane. Il servizio copre una fascia oraria 8.00/16.00 e prevede la costante presenza di educatori.			
Destinatari	Tipologia di destinatari		Numero utenti	
	Il servizio prevede l'inserimento dei bambini in età compresa dai sei agli undici anni, divisi in turni mensili che possono accogliere circa quaranta bambini ognuno.		80	
Durata dell'intervento	Il progetto si attua nei mesi di luglio ed agosto.			
Sede	Una località balneare. Coordinamento presso gli uffici Assessorato ai Servizi Sociali			
Tipologia di gestione	Il servizio sarà gestito mediante l'affidamento a cooperative regolarmente iscritte all'Albo Regionale , tramite esperimento di gara d'appalto con procedura ad evidenza pubblica.			
Personale	Educatori professionali in rapporto 1/10 con i frequentanti; 1 assistente ai bagnanti; 1 ausiliario.			
Indicatori di risultato	Numero di domande pervenute, numero di frequenze.			
Quadro economico-finanziario. Ripartizione annua (anni 2007-2009))	Finanziamenti RAS	Bilancio Comunale	Quota utenza	Totale
		€ 20.336,77	€ 4.456,00	€ 24.792,77

<b>Denominazione dell'intervento</b>	<b>AFFIDAMENTO FAMILIARE</b>			
<b>Ambito territoriale d'intervento</b>	Comune di Olbia			
<b>Enti pubblici coinvolti</b>	Comune di Olbia, Tribunale per i Minorenni di Sassari.			
<b>Eventuali soggetti del III settore coinvolti</b>				
<b>Azioni/attività/finalità (Descrizione sintetica del servizio)</b>	<p>La Legge 184/83 ha legittimato e istituzionalizzato l'affidamento familiare riconoscendo la centralità dell'interesse del bambino ed evidenziando il suo diritto a crescere in un ambiente funzionale alle sue necessità. In quest'ottica, l'affidamento familiare si configura come intervento di sostegno al minore in difficoltà e alla sua famiglia a cui far ricorso nel caso in cui, venendosi a creare una temporanea privazione di un ambiente familiare idoneo, è indispensabile un allontanamento temporaneo del minore dal suo nucleo di origine e l'inserimento in un altro nucleo familiare. Con l'affidamento familiare si offrono risposte a</p>			

	situazioni di disagio e di disadattamento e si garantisce al minore, a differenza dell'inserimento in struttura residenziale, la possibilità di crescere nel calore di un ambiente familiare adeguato e di stabilire rapporti affettivi significativi. Affinché l'affidamento familiare si possa configurare come un servizio privilegiato per i minori e le famiglie in difficoltà, è indispensabile che gli organismi e le istituzioni pubbliche e private si adoperino per creare una cultura dell'affidamento cercando di sensibilizzare e rendere cosciente e partecipe la comunità sul tema dell'affido.			
Destinatari	Tipologia di destinatari		Numero utenti	
	L'affido è destinato a tutti i minori che sono temporaneamente privi di un ambiente familiare idoneo alla loro crescita.		N. 22 minori affidati più una previsione di ulteriori 3 interventi da realizzare come nuovi affidi nel corso dell'anno 2006	
Durata dell'intervento	Varia a seconda dei casi.			
Sede	Uffici Assessorato ai Servizi Sociali.			
Tipologia di gestione	diretta			
Personale	Assistente Sociale e Psicologa			
Indicatori di risultato	valutazioni			
Quadro economico-finanziario. Ripartizione annua (anni 2007-2009)	Finanziamenti RAS	Bilancio Comunale	Quota utenza	Totale
	€ 104.124,00			€ 104,124,00

Denominazione dell'intervento	ADOZIONI NAZIONALI E INTERNAZIONALI		
Ambito territoriale d'intervento	Comune di Olbia		
Enti pubblici coinvolti	Comune di Olbia, Tribunale per i Minorenni di Sassari		
Eventuali soggetti del III settore coinvolti			
Azioni/attività/finalità (Descrizione sintetica del servizio)	<p>La Legge 184/83, modificata dalla Legge 149/2001, riconosce il diritto del minore ad avere una famiglia. Il minore ha pertanto il diritto di crescere ed essere educato nell'ambito della propria famiglia, ma qualora questa non è in grado di provvedere alla crescita e all'educazione del minore, si può ricorrere all'istituto dell'adozione.</p> <p>L'adozione è rivolta alle coppie che, dietro dichiarazione di disponibilità presentata al Tribunale per i Minorenni, intendono adottare uno o più minori sia italiani che stranieri. L'adozione è consentita ai coniugi uniti in matrimonio da almeno tre anni, tra i quali non sussiste separazione personale neppure di fatto e che siano idonei ad educare, istruire ed in grado di mantenere i minori che intendono adottare.</p> <p>In relazione agli ultimi requisiti succitati, pare indispensabile evidenziare che occorre procedere ad una valutazione della coppia che viene espletata dai Tribunali per i Minorenni e realizzata tramite il Servizio Sociale a mezzo di équipe formata da almeno un assistente sociale e da uno psicologo.</p> <p>Il Servizio Sociale professionale ha il compito di conoscere la coppia e di valutarne le potenzialità genitoriali, ha altresì il ruolo di osservare la relazione di coppia e la sua reale disponibilità ad accogliere un figlio, raccogliendo informazioni sulla loro storia personale, familiare e sociale.</p> <p>Il Servizio deve pertanto trasmettere al Tribunale per i Minorenni, in esito all'attività svolta, una relazione sociale e psicologica che fornirà al Giudice gli elementi di valutazione sulla richiesta inoltrata dalla coppia.</p>		
Destinatari	Tipologia di destinatari		Numero utenti
	I minori appartenenti a famiglie che non sono in grado di provvedere alla crescita e all'educazione del minore.		
Durata dell'intervento	Non quantificabile: varia a seconda dei casi.		

<b>Sede</b>	Uffici – Assessorato dei Servizi Sociali del Comune di Olbia			
<b>Tipologia di gestione</b>	diretta			
<b>Personale</b>	Assistente Sociale e Psicologa.			
<b>Indicatori di risultato</b>	Valutazioni effettuate.			
<b>Quadro economico-finanziario. Ripartizione annua (anni 2007-2009))</b>	<b>Finanziamenti RAS</b>	<b>Bilancio Comunale</b>	<b>Quota utenza</b>	<b>Totale</b>

Denominazione dell'intervento	MINORI INSERITI IN STRUTTURE RESIDENZIALI (R.D.L. 20/07/1934 N° 1404- art. 25)			
Ambito territoriale d'intervento	Comune di Olbia			
Enti pubblici coinvolti	Comune di Olbia, Tribunale per i Minorenni di Sassari			
Eventuali soggetti del III settore coinvolti				
Azioni/attività/finalità (Descrizione sintetica del servizio)	<p>L'inserimento del minore presso una struttura residenziale tutelare avviene sulla base di un progetto che generalmente prevede la trasformazione dell'intervento, ossia il rientro presso il nucleo familiare di origine, l'affidamento etero-familiare e l'adozione.</p> <p>Nei casi in cui non sia possibile l'immediato inserimento del minore nel contesto socio ambientale di provenienza o ricorrere a soluzioni alternative, il Servizio Sociale individua, in collaborazione con gli organismi territoriali, le strutture idonee al sostegno ed al recupero del minore.</p> <p>Se il minore manifesta irregolarità nel carattere, nella condotta e nel comportamento, il Tribunale per i Minorenni competente per territorio, dopo aver assunto informazioni socio-ambientali, familiari e personali sul minore e sul suo nucleo familiare, può disporre con decreto motivato l'affidamento del minore, fino al compimento del ventunesimo anno, al Servizio Sociale del Comune di residenza, incaricando quest'ultimo di predisporre a favore del minore un programma socio-educativo e psicologico che possa prevedere anche il collocamento dello stesso in una Comunità idonea.</p> <p>Le spese di affidamento e di inserimento in una comunità di accoglienza sono a carico dei genitori, qualora questi siano in condizioni economiche disagiate, il costo della retta sarà sostenuto dal Comune di residenza.</p>			
Destinatari	Tipologia di destinatari		Numero utenti	
	L'inserimento in struttura è destinato a tutti i minori che manifestano irregolarità nel carattere, nella condotta e nel comportamento.		N. 10 minori attualmente inseriti in strutture in regime residenziale	
Durata dell'intervento	Varia a seconda dei casi.			
Sede	Coordinamento presso gli uffici Assessorato ai Servizi Sociali			
Tipologia di gestione	Convenzione			
Personale	Assistente Sociale e Psicologa			
Indicatori di risultato	Verifiche effettuate/casi presi in carico			
Quadro economico-finanziario. Ripartizione annua (anni 2007-2009))	Finanziamenti RAS	Bilancio Comunale	Quota utenza	Totale
	€ 136.306,00			€ 167.078,00

Denominazione dell'intervento	COMUNITA' ALLOGGIO PER MINORI			
Ambito territoriale d'intervento	Comune di Olbia			
Enti pubblici coinvolti	Comune di Olbia			
Eventuali soggetti del III settore coinvolti				
Azioni/attività/finalità (Descrizione sintetica del servizio)	<p>La Comunità Alloggio minori è una struttura di accoglienza che prevede l'inserimento in regime residenziale di un numero limitato di minori, per i quali è stato disposto il temporaneo allontanamento dal nucleo familiare di origine.</p> <p>La Comunità ha l'obiettivo di garantire, per quanto possibile, al minore in età evolutiva condizioni di crescita normali e gratificanti in un contesto di vita di tipo familiare.</p> <p>Il servizio si attua attraverso una serie di interventi mirati che rappresentano un'alternativa educativa che integra o sostituisce temporaneamente la famiglia , offrendo al bambino e all'adolescente uno spazio di vita in cui elaborare il futuro con il sostegno di figure altamente qualificate, capaci di sviluppare rapporti significativi sul piano relazionale ed educativo. L'inserimento in Comunità, quale servizio alternativo all'affidamento familiare, qualora questo non sia attuabile in quanto inadeguato alle problematiche del minore, è limitato al perdurare delle cause che ne hanno determinato l'ingresso in attesa, laddove sia possibile, del rientro dello stesso nella famiglia d'origine.</p>			
Destinatari	Tipologia di destinatari		Numero utenti	
	Minori, per i quali è stato disposto il temporaneo allontanamento dal nucleo familiare di origine.		8	
Durata dell'intervento	12 mesi			
Sede	Il servizio si espleta all'interno di una civile abitazione in locazione.			
Tipologia di gestione	Il Servizio viene gestito, attraverso procedure di pubblica evidenza, da una cooperativa sociale di servizi.			
Personale	N. 1 psicologo; N. 6 educatori; N. 2 ausiliari.			
Indicatori di risultato				
Quadro economico-finanziario. Ripartizione annua (anni 2007-2009)))	Finanziamenti RAS	Bilancio Comunale	Quota utenza	Totale
	€ 216.957,00	€ 127.365,00		€ 344.322,00

Denominazione dell'intervento	LUDOTECA	
Ambito territoriale d'intervento	Comune di Olbia	
Enti pubblici coinvolti	Comune di Olbia	
Eventuali soggetti del III settore coinvolti	Cooperativa Sociale	
Azioni/attività/finalità (Descrizione sintetica del servizio)	La ludoteca rappresenta un luogo di socializzazione e di stimolo, attraverso il gioco, delle potenzialità e della creatività dei bambini. Le attività ludiche e laboratoriali costituiscono per il bambino un momento di crescita, conoscenza e comunicazione, all'interno di un ambiente "libero" e flessibile, sotto la guida delle operatrici ludotecarie. Particolare attenzione viene rivolta ai minori seguiti o segnalati dal Servizio Sociale, all'interno del progetto globale individuale per essi predisposto. Il servizio e' attivo dal lunedì al sabato, in orario pomeridiano nel periodo invernale e in orario mattutino nel periodo estivo, modulato in base alla frequenza scolastica dei bambini.	
Destinatari	Tipologia di destinatari	Numero utenti
	Il servizio è rivolto ai minori dai 3 agli 11 anni di età.	40
Durata dell'intervento	12 mesi	

<b>Sede</b>	Centro polivalente "Porta del Sole", sito in via Mascagni, di proprietà dell'Amministrazione Comunale. Coordinamento: Servizi Sociali del Comune di Olbia, Via Macerata n. 1			
<b>Tipologia di gestione</b>	Il Servizio è affidato per gli anni 2005, 2006 e 2007 alla Cooperativa Sociale "Oltrans Service", previo esperimento di gara d'appalto.			
<b>Personale</b>	4 operatori con qualifica di ludotecari ed un operatore generico.			
<b>Indicatori di risultato</b>	Numero di presenze - numero di ore di servizio svolte -			
<b>Quadro economico-finanziario. Ripartizione annua (anni 2007-2009))</b>	<b>Finanziamenti RAS</b>	<b>Bilancio Comunale</b>	<b>Quota utenza</b>	<b>Totale</b>
	€ 72.511,00	€ 43.000,00		€ 115.511,00

Denominazione dell'intervento	SERVIZIO DI SOSTEGNO AL DISAGIO ADOLESCENZIALE E UNITA' DI STRADA ITINERANTE DI PREVENZIONE		
Ambito territoriale d'intervento	Comune di Olbia		
Enti pubblici coinvolti	Comune di Olbia, Servizi di II Livello dell'Azienda USL n°2, Autorità Giudiziarie Minorili, Istituzioni Scolastiche		
Eventuali soggetti del III settore coinvolti	Associazioni di Volontariato, Cooperative Sociali, Società Sportive e del Tempo Libero, Parrocchie, ecc.		
Azioni/attività/finalità (Descrizione sintetica del servizio)	<p>Il servizio prevede una pluralità di azioni finalizzate principalmente a:</p> <ul style="list-style-type: none"><li>✓ sostenere e contenere il fenomeno del disagio adolescenziale;</li><li>✓ promuovere e migliorare i rapporti interpersonali tra pari, i rapporti intergenerazionali, i rapporti con la scuola e con le altre agenzie educative preposte alla formazione degli adolescenti;</li><li>✓ contenere il fenomeno della dispersione scolastica;</li><li>✓ promuovere l'acquisizione fra i giovani di sani ed equilibrati stili di vita.</li></ul> <p>Per il raggiungimento dei suddetti obiettivi ci si avvale di figure professionali altamente qualificate che, in collaborazione con gli enti pubblici coinvolti e con i soggetti del III settore, portano avanti un'attività itinerante di promozione del benessere e di prevenzione attraverso:</p> <ul style="list-style-type: none"><li>✓ distribuzione di materiale informativo e organizzazione di seminari, convegni e tavole rotonde su argomenti di interesse giovanile (sessualità, dipendenze,tolleranza, legalità, ecc.);</li><li>✓ attività di ascolto, di orientamento e di accompagnamento scolastico;</li><li>✓ attività di affiancamento e supporto ai genitori e agli educatori nell'esercizio delle funzioni educative</li><li>✓ attività di accompagnamento nei luoghi di aggregazione e di incontro dei giovani (piazze, discoteche, circoli giovanili,centri sociali, centri sportivi, parrocchie, ecc.).</li></ul> <p>Tra le azioni di accompagnamento nei luoghi di aggregazione si inserisce il servizio di bus navetta che collega la città con le vicine località turistiche che ospitano la maggior parte dei locali notturni frequentati dai giovani. Il servizio si propone di arginare il fenomeno delle stragi del sabato sera al rientro dalle discoteche.</p>		
Destinatari	Tipologia di destinatari	Numero utenti	
	Il servizio è rivolto ai minori in età adolescenziale di età compresa tra i 14 e i 18 anni.	50	
Durata dell'intervento	12 mesi		
Sede	<p>Il servizio trova la sua principale ubicazione nei luoghi di aggregazione e di incontro dei giovani (piazze, discoteche, circoli giovanili,centri sociali, centri sportivi,parrocchie, ecc.). In taluni casi il servizio si svolge nel domicilio dei giovani, nelle sedi scolastiche, degli altri enti pubblici coinvolti e dei soggetti del III settore.</p> <p>Coordinamento: Servizi Sociali del Comune di Olbia, Via Macerata n. 1</p>		

<b>Tipologia di gestione</b>	Il Servizio è gestito da una Cooperativa Sociale iscritta all'Albo Regionale, previo esperimento di apposita gara d'appalto.			
<b>Personale</b>	Psicologo, Pedagogista, Sociologo, Assistente Sociale, Educatore Professionale, Operatore di Strada, Autista, Operatore Generico.			
<b>Indicatori di risultato</b>	Numero di presenze - numero di ore di servizio svolte – riduzione dei casi di dispersione scolastica – riduzione delle stragi del sabato sera – riduzione dei casi di ingresso dei minori nel circuito penale -			
<b>Quadro economico-finanziario. Ripartizione annua (anni 2007-2009)</b>	<b>Finanziamenti RAS</b>	<b>Bilancio Comunale</b>	<b>Quota utenza</b>	<b>Totale</b>
	€ 85.933,00			€ 85.933,00

Denominazione dell'intervento	ALTRI INTERVENTI A FAVORE DEI MINORI			
Ambito territoriale d'intervento	Comune di Olbia			
Enti pubblici coinvolti	Comune di Olbia; Consultorio; Provincia.			
Eventuali soggetti del III settore coinvolti				
Azioni/attività/finalità (Descrizione sintetica del servizio)	Numerosi nuclei familiari sono costantemente seguiti dalle strutture territoriali quali Consultorio Familiare, Provincia, ecc. che offrono e garantiscono una serie di servizi volti alla tutela e prevenzione del disagio. L'Ente si affianca nella predisposizione e attuazione di una serie di interventi di diversa tipologia come di seguito specificati: <ul style="list-style-type: none"><li>• Provvidenze in favore di minori soggetti a provvedimenti dell'Autorità Giudiziaria</li><li>• Mantenimento riconosciuti dalla sola madre</li><li>• Premio alle balie</li></ul>			
Destinatari	Tipologia di destinatari		Numero utenti	
	Minori		Non quantificabile	
Durata dell'intervento	12 mesi			
Sede	Coordinamento: Servizi Sociali del Comune di Olbia, Via Macerata n. 1			
Tipologia di gestione				
Personale	Personale in ruolo presso l'assessorato ai servizi sociali			
Indicatori di risultato				
Quadro economico-finanziario. Ripartizione annua (anni 2007-2009)	Finanziamenti RAS	Bilancio Comunale	Quota utenza	Totale
		€ 11.500,00		€ 11.500,00

<b>Denominazione dell'intervento</b>	<b>SERVIZIO PER LA MEDIAZIONE FAMILIARE</b>			
<b>Ambito territoriale d'intervento</b>	Comune di Olbia			
<b>Enti pubblici coinvolti</b>	Comune di Olbia			
<b>Eventuali soggetti del III settore coinvolti</b>				
<b>Azioni/attività/finalità (Descrizione sintetica del servizio)</b>	Il servizio di mediazione familiare è uno spazio di incontro in un ambiente neutrale, nel			

servizio)	quale la coppia/famiglia ha la possibilità di negoziare tutte le questioni di disagio familiare e sociale a causa di tensioni, dissidi e conflitti dentro e fuori le mura domestiche, soprattutto in caso di separazione.  I genitori in questo contesto sono incoraggiati ad elaborare gli accordi che meglio soddisfino i bisogni di tutti i membri della famiglia, con particolare riguardo all'interesse dei figli. La Mediazione è un percorso in cui un terzo imparziale sollecita ed aiuta i membri della famiglia a gestire le difficoltà emotive ed organizzative peculiari della frattura del legame coniugale. Lo scopo della mediazione familiare è quindi quello di risolvere o attenuare tutti quei conflitti dando alla coppia/famiglia la possibilità di riorganizzare un nuovo stile di vita.			
Destinatari	Tipologia di destinatari		Numero utenti	
	coppie/famiglie		Non quantificabile	
Durata dell'intervento	12 mesi			
Sede	Centro polivalente “La porta del Sole”			
Tipologia di gestione	Convenzione con una Cooperativa Sociale iscritta all'Albo Regionale.			
Personale	Un psicoterapeuta esperto in mediazione familiare (Psicologo)			
Indicatori di risultato	Numero di casi presi incarico, numero di casi che trovano una soluzione condivisa ai conflitti familiari.			
Quadro economico-finanziario. Ripartizione annua (anni 2007-2009))	Finanziamenti RAS	Bilancio Comunale	Quota utenza	Totale
	€ 18.118,00			€ 18.118,00

Denominazione dell'intervento	ATTIVITÀ NATATORIE PER MINORI		
Ambito territoriale d'intervento	Comune di Olbia		
Enti pubblici coinvolti	Comune di Olbia		
Eventuali soggetti del III settore coinvolti			
Azioni/attività/finalità (Descrizione sintetica del servizio)	Il servizio prevede un programma di attività natatorie, quale intervento finalizzato a migliorare le condizioni psico-fisiche e favorire momenti di aggregazione e socializzazione. Le attività natatorie si prefigurano l'obiettivo di favorire momenti di aggregazione e socializzazione. I corsi di nuoto si svolgono presso l'impianto sportivo della Società Geocenter di Olbia, previo esperimento di procedura di evidenza pubblica. È consentito un accesso in vasca settimanale per utente. È, inoltre, previsto il servizio di trasporto presso l'impianto sportivo, gestito dall'A.S.P.O.		
Destinatari	Tipologia di destinatari	Numero utenti	
	Minori di età compresa fra i 6 ed i 12 anni appartenenti ad un nucleo familiare il cui indicatore della situazione economica (ISE) non sia superiore ai limiti di cui alla quinta fascia del D.P.G.R. n. 12/89 e successive modifiche ed integrazioni.	40	
Durata dell'intervento	8 mesi		
Sede	Il servizio si svolge presso il centro nuoto Geocenter, sito nella circonvallazione nord di Olbia.  Coordinamento: Servizi Sociali del Comune di Olbia, Via Macerata n. 1		

<b>Tipologia di gestione</b>	Il Servizio è affidato per gli anni 2006 e 2007 alla ditta Geocenter Spa, previo esperimento di gara d'appalto.			
<b>Personale</b>	1 istruttore di nuoto ogni 10 utenti; 2 assistenti bagnanti per ciascun turno.			
<b>Indicatori di risultato</b>	Numero di presenze in vasca.			
<b>Quadro economico-finanziario. Ripartizione annua (anni 2007-2009))</b>	<b>Finanziamenti RAS</b>	<b>Bilancio Comunale</b>	<b>Quota utenza</b>	<b>Totale</b>
		€ 34.000,00		€ 34.000,00

## INTERVENTI E SERVIZI A FAVORE DEI DIVERSAMENTE ABILI

### SERVIZI:

- **ASSISTENZA SCOLASTICA**
- **DISABILI INSERITI IN STRUTTURE RESIDENZIALI**
- **CENTRO DI AGGREGAZIONE PERIFERICO**
- **SERVIZIO DI TRASPORTO DISABILI E DISAGIATI**
- **INSERIMENTO IN RESIDENZA ASSISTITA**
- **COLONIA MARINA**
- **SOGGIORNI TERMALI E/O CLIMATICI**
- **RIADATTAMENTO E/O ACQUISTO MEZZI DI LOCOMOZIONE**
- **RISTRUTTURAZIONE ABITAZIONI**
- **ATTIVITÀ NATATORIE PER DIVERSAMENTE ABILI**

### INTERVENTI DA ATTUARSI CON LEGGI DI SETTORE:

- **L. 162/98 - PIANI PERSONALIZZATI DI SOSTEGNO A FAVORE DI PERSONE CON HANDICAP GRAVE**

<b>Denominazione dell'intervento</b>	<b>ASSISTENZA SCOLASTICA A FAVORE DEI DIVERSAMENTE ABILI</b>
<b>Ambito territoriale d'intervento</b>	COMUNE DI OLBIA
<b>Enti pubblici coinvolti</b>	COMUNE DI OLBIA – SCUOLE PUBBLICHE PRIMARIE, SECONDARIE E SUPERIORI
<b>Eventuali soggetti del III settore coinvolti</b>	

Azioni/attività/finalità (Descrizione sintetica del servizio)	Il servizio prevede interventi di assistenza tutelare di base e di assistenza specialistica nelle scuole cittadine a favore di soggetti con handicap grave per garantire loro un supporto nelle attività quotidiane e agevolarne l'integrazione scolastica. Per ogni disabile viene predisposto un piano individualizzato di intervento.			
Destinatari	Tipologia di destinatari		Numero utenti	
	Disabili, minori e non, affetti da patologie fisiche e/o psichiche gravi		Nell'anno scolastico 2005/2006 gli utenti sono stati 44	
Durata dell'intervento	Anno scolastico (da settembre a giugno)			
Sede	Scuole pubbliche di ogni ordine e grado del territorio cittadino.			
Tipologia di gestione	Affidamento in appalto a Coop. Sociale (biennale)			
Personale	24 unità di cui 16 assistenti tutelari e 8 operatori specializzati			
Indicatori di risultato	N° di piani individualizzati e n° di ore di servizio			
Quadro economico-finanziario. Ripartizione annua (anni 2007-2009))	Finanziamenti RAS	Bilancio Comunale	Quota utenza	Totale
	=====	€ 147.170,00	=====	€ 147.170,00

Denominazione dell'intervento	INSERIMENTO IN STRUTTURE RESIDENZIALI DI DISABILI PSICHICI			
Ambito territoriale d'intervento	Sedi delle strutture convenzionate.			
Enti pubblici coinvolti	COMUNE DI OLBIA – A.S.L. n° 2			
Eventuali soggetti del III settore coinvolti	Istituti , R.S.A., Comunità, etc.			
Azioni/attività/finalità (Descrizione sintetica del servizio)	Il Servizio Sociale comunale , anche in collaborazione con il C.S.M, della locale A.S.L., è preposto all'inserimento di soggetti affetti da patologie mentali presso strutture di tipo residenziale. Sono beneficiari di tale intervento soggetti affetti da patologie mentali per i quali sia stato predisposto specifico piano di intervento con il servizio specialistico della A.S.L. ( Centro di Igiene Mentale ).			
Destinatari	Tipologia di destinatari	Numero utenti		
	Disabili psichici di entrambi i sessi	9		
Durata dell'intervento	L'intervento ha durata variabile a seconda del progetto personalizzato predisposto dal servizio sociale.			
Sede	Strutture residenziali in ambito provinciale o regionale.			
Tipologia di gestione	Convenzioni con le singole strutture.			
Personale	N° 1 Assistente Sociale in ruolo e N° 1 impiegata amministrativa			
Indicatori di risultato	N° verifiche effettuate			
Quadro economico-finanziario. Ripartizione annua (anni 2007-2009))	Finanziamenti RAS	Bilancio Comunale	Quota utenza	Totale
	€ 10.314,00	€ 86.000,00		€ 96.314,00

<b>Denominazione dell'intervento</b>	<b>CENTRO DI AGGREGAZIONE PERIFERICO</b>
<b>Ambito territoriale d'intervento</b>	COMUNE DI OLBIA
<b>Enti pubblici coinvolti</b>	COMUNE DI OLBIA

Eventuali soggetti del III settore coinvolti	Coop Soc. “ Zia Minnia ”			
Azioni/attività/finalità (Descrizione sintetica del servizio)	Il servizio prevede l'inserimento di disabili fisici e psichici in un centro diurno dove vengono svolte attività di socializzazione e di tipo ricreativo con l'obiettivo di valorizzarne le potenzialità e le abilità e di alleggerire in carico assistenziale delle famiglie. Per ogni disabile viene predisposto un piano individualizzato di intervento.			
Destinatari	Tipologia di destinatari		Numero utenti	
	Disabili adulti affetti da patologie fisiche e/o psichiche medio-gravi		10	
Durata dell'intervento	Il centro funziona tutto l'anno ed è aperto dal lunedì al venerdì dalle ore 9,00 alle ore 12,00			
Sede	Sede privata della Coop. sociale in Via De Simone n. 7 - Olbia			
Tipologia di gestione	Affidamento diretto a Coop. Sociale			
Personale	1 educatore professionale – 1 assistente sociale – 3 operatori sociosanitari - 1 amministrativo – 2 volontari			
Indicatori di risultato	N° di piani individualizzati e n° di ore di servizio			
Quadro economico-finanziario. Ripartizione annua (anni 2007-2009)))	Finanziamenti RAS	Bilancio Comunale	Quota utenza	Totale
	€ 20.000,00	€ 5.400,00	=====	€ 25.400,00

Denominazione dell'intervento	TRASPORTO DISABILI E DISAGIATI		
Ambito territoriale d'intervento	Comune di Olbia		
Enti pubblici coinvolti	Comune di Olbia		
Eventuali soggetti del III settore coinvolti			
Azioni/attività/finalità (Descrizione sintetica del servizio)	<p>Attraverso il Servizio di trasporto disabili e disagiati si intende garantire all'utente disagiato e a quello disabile l'accesso alle strutture territoriali al fine di garantir loro la partecipazione alla vita comunitaria e scolastica e favorire l'accesso ai presidi sanitari territoriali.</p> <p>Il servizio prevede l'accompagnamento dei disabili o di persone con particolari problemi di carattere sociale e/o sanitario presso i vari servizi territoriali: scuola, centri di aggregazione, sedi di lavoro, ludoteca e centri sanitari.</p> <p>L'intervento viene esteso inoltre ai minori nomadi scolarizzati, per i quali è previsto l'accompagnamento presso i plessi scolastici di ogni ordine e grado. Tale servizio è inserito all'interno di un progetto di sostegno alla popolazione nomade in cui uno delle finalità fondamentali è la scolarizzazione dei minori con l'obiettivo di favorirne l'integrazione sociale.</p>		
Destinatari	Tipologia di destinatari	Numero utenti	
	Il trasporto è gratuito ed è rivolto ai disabili con problemi di deambulazione o disagio mentale, agli anziani, ai minori presenti nel campo nomadi alle persone con disagio sociale; questi ultimi vi accedono attraverso specifici progetti di sostegno effettuati dall'operatore sociale. L'età di riferimento dell'utenza varia dai	<p>N. complessivo circa 70 tra disabili e disagiati . N. 18 alunni nomadi frequentanti le scuole elementari e medie.</p> <p>E' rilevante evidenziare che molti utenti vengono trasportati in più servizi (scuola, Centri di Aggregazione, fisioterapia ecc.) pertanto diventa significativo il numero dei trasporti effettuati in</p>	

	due agli ottanta anni.		media al mese: sono previsti circa 1400 trasporti.		
Durata dell'intervento	12 mesi				
Sede	Coordinamento: Servizi Sociali del Comune di Olbia , via Macerata 1.				
Tipologia di gestione	L'intervento è stato affidato all'Azienda municipalizzata dei trasporti " A.S.P.O.", con la quale è stato stipulato un contratto della durata di nove anni.				
Personale	6 autisti, n. 5 assistenti ed un coordinatore.				
Indicatori di risultato	Numero di trasporti effettuati.				
Quadro economico-finanziario. Ripartizione annua (anni 2007-2009))	Finanziamenti RAS	Bilancio Comunale	Leggi di settore	Quota utenza	Totale
	€ 332.266,00	€ 30.659,00	€ 21.878,00	=====	€ 384.803,00

Denominazione dell'intervento	INSERIMENTI IN RESIDENZA SANITARIA ASSISTITA			
Ambito territoriale d'intervento	Comune di Olbia			
Enti pubblici coinvolti	Comune di Olbia			
Eventuali soggetti del III settore coinvolti				
Azioni/attività/finalità (Descrizione sintetica del servizio)	<p>Il Decreto del Presidente del Consiglio dei Ministri n. 29/11/2001 definisce i livelli essenziali di assistenza (L.E.A.) tra cui viene individuata l'assistenza territoriale in regime residenziale a favore di anziani e/o disabili a scopo terapeutico e riabilitativo.</p> <p>Il costo dell'intervento viene individuato per metà a carico del servizio sanitario nazionale e per il restante 50% a carico dell'utente o qualora questo non abbia le risorse economiche necessarie a carico del Comune.</p> <p>Tale intervento viene recepito ed ulteriormente specificato dalla Regione Sardegna con la deliberazione n. 52/12 del 15.12. 2004 che esplicita e definisce il ruolo dei Comuni sia nella fase di valutazione che nell'integrazione economica. Pertanto il Comune è tenuto ad integrare economicamente quando le risorse dell'interessato e dei familiari così come previsto dal regolamento comunale, non siano sufficienti a coprire la parte della retta non garantita dal servizio sanitario nazionale.</p>			
Destinatari	Tipologia di destinatari		Numero utenti	
	L'utenza è individuata negli anziani e disabili temporaneamente o definitivamente non autosufficienti che abbiano necessità di prestazioni terapeutiche di recupero o mantenimento delle abilità funzionali. Usufruiranno della prestazione coloro che avranno ottenuto la valutazione positiva da parte dell'U.V.T. (Unità valutativa Territoriale) e per i tempi individuati da quest'ultima.		Si prevede l'inserimento di circa 20 utenti tra disabili ed anziani.	
Durata dell'intervento	12 mesi			
Sede	Coordinamento: Servizi Sociali del Comune di Olbia, via Macerata n. 1			
Tipologia di gestione	Convenzione con struttura privata dotata delle autorizzazioni al funzionamento			
Personale	Personale messo a disposizione dalla struttura			
Indicatori di risultato	Verifiche periodiche da parte del servizio sociale e dell'UVT, colloqui con i familiari.			
Quadro economico-finanziario.	Finanziamenti RAS	Bilancio Comunale	Quota utenza	Totale

Ripartizione annua (anni 2007-2009)		€ 20.000,00		€ 20.000,0
--	--	-------------	--	------------

Denominazione dell'intervento	COLONIE ESTIVE PER DISABILI			
Ambito territoriale d'intervento	Comune di Olbia			
Enti pubblici coinvolti	Comune di Olbia			
Eventuali soggetti del III settore coinvolti	Associazione Handicappati e Famiglie “ Un incontro, una speranza” di Olbia Associazione “ Amici di Villa Chiara ” di Olbia			
Azioni/attività/finalità (Descrizione sintetica del servizio)	Il servizio prevede la realizzazione ,nel periodo estivo, di n° 2 soggiorni marini rispettivamente situati : uno nel territorio comunale in località Marinella e l'altro in una località marina ubicata in un comune limitrofo. Entrambe le colonie, della durata di circa due settimane ciascuna, sono rivolte ad utenti disabili, di entrambi i sessi e di tutte le età , seguiti e/o segnalati dal servizio sociale comunale e dalle Associazioni di volontariato.			
Destinatari	Tipologia di destinatari		Numero utenti	
	Disabili fisici e psichici di entrambi i sessi		100	
Durata dell'intervento	Due turni di circa quindici giorni cadauno.			
Sede	Strutture pubbliche situate nel comune di Olbia e di Golfo Aranci.			
Tipologia di gestione	Convenzione con Associazioni di volontariato di Olbia.			
Personale	Volontari delle Associazioni – n° 1 Assistente Sociale comunale referente			
Indicatori di risultato	N° iscritti – n° frequenze			
Quadro economico-finanziario. Ripartizione annua (anni 2007-2009)	Finanziamenti RAS	Bilancio Comunale	Quota utenza	Totale
	=====	€ 15.297,00	=====	€ 15.297,00
Denominazione dell'intervento	SOGGIORNI TERMALI E/O CLIMATICI A FAVORE DEI DIVERSAMENTE ABILI			
Ambito territoriale d'intervento	Comune di Olbia			
Enti pubblici coinvolti	Comune di Olbia			
Eventuali soggetti del III settore coinvolti				
Azioni/attività/finalità (Descrizione sintetica del servizio)	<p>Il soggiorno termale o climatico è un servizio finalizzato a favorire, tra i disabili, momenti di svago e socializzazione sotto il profilo psico-fisico I disabili vengono ospitati presso una struttura ricettiva priva di barriere architettoniche, che nel caso di soggiorno termale possieda all'interno della struttura lo stabilimento termale.</p> <p>Il trattamento termale comprende cure inalatorie, fangoterapia, balneoterapia da effettuarsi in piscina coperta, massaggi etc. in regime di convenzione con la A.S.L.</p> <p>Sono previste, inoltre, attività ricreative ed escursioni nelle località vicine al luogo di soggiorno.</p> <p>Nel caso di soggiorno climatico invece, sarà previsto un soggiorno presso una città o località rinomata, con annesse attività ricreative ed escursioni in località vicine.</p>			
Destinatari	Tipologia di destinatari		Numero utenti	
	Utenti disabili con invalidità al 100% ed indennità di accompagnamento.		60 partecipanti tra disabili ed accompagnatori	

Durata dell'intervento	12 mesi			
Sede	Coordinamento: Servizi Sociali del Comune di Olbia, via Macerata n. 1			
Tipologia di gestione	Affidamento del servizio ad un'agenzia viaggi individuata attraverso gara d'appalto			
Personale	Accompagnatori volontari			
Indicatori di risultato	Verifiche, colloqui relazioni dei capo gruppo			
Quadro economico-finanziario. Ripartizione annua (anni 2007-2009))	Finanziamenti RAS	Bilancio Comunale	Quota utenza	Totale
		€ 28.163,23	€ 5.172,00	€ 33.335,23

Denominazione dell'intervento	RIADATTAMENTO E/O ACQUISTO MEZZI DI LOCOMOZIONE				
Ambito territoriale d'intervento	Comune di Olbia				
Enti pubblici coinvolti	Comune di Olbia				
Eventuali soggetti del III settore coinvolti					
Azioni/attività/finalità (Descrizione sintetica del servizio)	L'intervento prevede l'erogazione di contributi mirati a limitare o attenuare l'isolamento sociale determinato dalla disabilità fisica dell'utente.L'intervento prevede l'erogazione di contributi, per il riadattamento dei veicoli da destinare ai soggetti con disabilità fisica al fine di agevolarne l'autonomia  L'erogazione viene disposta in ottemperanza a quanto indicato dalla L.R.. 4/88,art. 32 e dalla L.R. 8/99.				
Destinatari	Tipologia di destinatari		Numero utenti		
	Utenti disabili con invalidità civile riconosciuta e dotati di patente speciale		N. 2 utenti		
Durata dell'intervento	12 mesi				
Sede	Coordinamento: Servizi Sociali del Comune di Olbia, via Macerata n. 1				
Tipologia di gestione	Erogazione contributo economico				
Personale					
Indicatori di risultato	Riscossione del contributo				
Quadro economico-finanziario. Ripartizione annua (anni 2007-2009))	Finanziamenti RAS	Bilancio Comunale	Leggi di settore	Quota utenza	Totale
			€ 2.583,00		€ 2.583,00

Denominazione dell'intervento	<b>RISTRUTTURAZIONE ABITAZIONI</b>				
Ambito territoriale d'intervento	Comune di Olbia				
Enti pubblici coinvolti	Comune di Olbia				
Eventuali soggetti del III settore coinvolti					
Azioni/attività/finalità (Descrizione sintetica del servizio)	L'intervento prevede l'erogazione di un contributo economico "una tantum" finalizzato alla ristrutturazione di abitazioni.				

	I contributi possono essere concessi per interventi strutturali su immobili privati ove risiedono, in forma effettiva, stabile ed abituale, soggetti con menomazioni o limitazioni funzionali permanenti e agli anziani e/o ai nuclei familiari in stato di disagio economico in situazioni abitative inadeguate.  Il contributo di che trattasi può essere eventualmente erogato ad integrazione delle agevolazioni di cui alla L. 13/89 per l'abbattimento delle barriere architettoniche.				
Destinatari	Tipologia di destinatari		Numero utenti		
	Anziani, disabili o nuclei familiari in condizioni economiche disagiate individuati in base alla tabella del minimo vitale di cui al D.P.G.R. 12/89.		Si ipotizzano un massimo di due richieste		
Durata dell'intervento	12 mesi				
Sede	Coordinamento: Servizi Sociali del Comune di Olbia, via Macerata n. 1				
Tipologia di gestione	Erogazione contributo economico				
Personale					
Indicatori di risultato	Riscossione del contributo, attuazione dei lavori.				
Quadro economico-finanziario. Ripartizione annua (anni 2007-2009))	Finanziamenti RAS	Bilancio Comunale	Leggi di settore	Quota utenza	Totale
			€ 2..000,00		€ 2.000. 00

Denominazione dell'intervento	ATTIVITÀ NATATORIE RIABILITATIVE PER DIVERSAMENTE ABILI	
Ambito territoriale d'intervento	Comune di Olbia	
Enti pubblici coinvolti	Comune di Olbia	
Eventuali soggetti del III settore coinvolti	Associazione di volontariato "Villa Chiara"	
Azioni/attività/finalità (Descrizione sintetica del servizio)	Il servizio prevede un programma di attività natatorie, quale intervento finalizzato a migliorare le condizioni psico-fisiche e favorire momenti di aggregazione e socializzazione. Le attività natatorie riabilitative si prefigurano l'obiettivo di favorire momenti di aggregazione e socializzazione. I corsi di nuoto si svolgono presso l'impianto sportivo della Società Geocenter di Olbia, previo esperimento di procedura di evidenza pubblica. È consentito un accesso in vasca settimanale per utente. È, inoltre, previsto il servizio di trasporto presso l'impianto sportivo, gestito dall'A.S.P.O. Qualora le domande superino il numero previsto, verrà stilata una graduatoria in base al reddito (ISE).	
Destinatari	Tipologia di destinatari	Numero utenti
	Persone diversamente abili in possesso di decreto di invalidità civile riconosciuta pari o superiore al 75%.	50
Durata dell'intervento	8 mesi	
Sede	Il servizio si svolge presso il centro nuoto Geocenter, sito nella circonvallazione nord di Olbia.  Coordinamento: Servizi Sociali del Comune di Olbia, Via Macerata n. 1	
Tipologia di gestione	Il Servizio è affidato per gli anni 2006 e 2007 alla ditta Geocenter Spa, previo esperimento di gara d'appalto.	
Personale	1 istruttore di nuoto ogni 10 utenti; 2 assistenti bagnanti per ciascun turno; 1 fisioterapista per ciascun turno previsto a favore degli utenti diversamente abili; 25 volontari a supporto	

	dei cittadini diversamente abili.			
<b>Indicatori di risultato</b>	Numero di presenze			
<b>Quadro economico-finanziario. Ripartizione annua (anni 2007-2009)</b>	<b>Finanziamenti RAS</b>	<b>Bilancio Comunale</b>	<b>Quota utenza</b>	<b>Totale</b>
		€ 34.000,00		€ 34.000,00

<b>Denominazione dell'intervento</b>	<b>L.162/98 – PIANI PERSONALIZZATI DI SOSTEGNO A FAVORE DI PERSONE CON HANDICAP GRAVE</b>	
<b>Ambito territoriale d'intervento</b>	Comune di Olbia	
<b>Enti pubblici coinvolti</b>	Comune di Olbia – Azienda ASL n.2	
<b>Eventuali soggetti del III settore coinvolti</b>	Cooperative Sociali, Associazioni di Volontariato, Società Sportive, ecc.	
<b>Azioni/attività/finalità (Descrizione sintetica del servizio)</b>	<p>I piani personalizzati, predisposti in collaborazione con le famiglie e, ove fosse necessario, con i servizi sanitari, possono prevedere:</p> <ol style="list-style-type: none"> <li>1. interventi di sostegno educativo;</li> <li>2. interventi di assistenza domiciliare;</li> <li>3. accoglienza presso centri diurni autorizzati, limitatamente al pagamento della quota sociale;</li> <li>4. soggiorno per non più di 30 giorni nell'arco di un anno presso strutture autorizzate e presso residenze sanitarie assistenziali, limitatamente al pagamento della quota sociale;</li> <li>5. partecipazione ad attività sportive e/o di socializzazione.</li> </ol> <p>Per le persone ultrasessantacinquenni gli interventi realizzabili sono limitati a quelli contemplati dai punti 2) e 3).</p> <p>Tra le finalità dei piani personalizzati rientrano: il miglioramento della qualità della vita della persona e della famiglia di appartenenza, l'alleggerimento del carico assistenziale familiare, l'integrazione e l'inserimento sociale.</p>	
<b>Destinatari</b>	<b>Tipologia di destinatari</b>	<b>Numero utenti</b>
	Sono destinatari dei piani personalizzati esclusivamente le persone residenti nel Comune di Olbia con disabilità, la cui condizione rientri nella fattispecie di cui all'articolo 3, comma 3, della Legge 104/1992 e il cui reddito del nucleo familiare di appartenenza prodotto nell'anno precedente non superi gli € 70.000,00.	51 di cui: N. 14 Beneficiari di piani di sostegno relativi al Servizio Educativo; N. 07 Beneficiari di piani di sostegno relativi all'inserimento presso centri diurni; N. 27 Piani di sostegno relativi al Servizio di Assistenza Domiciliare; N. 03 Piani di sostegno relativi alle Attività Sportive.
<b>Durata dell'intervento</b>	Massimo 12 mesi	
<b>Sede</b>	Coordinamento: Servizi Sociali del Comune di Olbia, Via Macerata n. 1	
<b>Tipologia di gestione</b>	<p>La gestione degli interventi può avvenire secondo due distinte modalità:</p> <p><u>Modalità Diretta</u>, in base alla quale sono posti a carico del Comune tutti gli adempimenti amministrativi relativi al reclutamento del personale e all'avvio delle iniziative concordate, oltreché le attività di verifica sulle prestazioni erogate e sulla loro efficacia;</p> <p><u>Modalità Indiretta</u>, in base alla quale sono posti a carico della famiglia gli adempimenti amministrativi relativi al reclutamento del personale e all'avvio delle iniziative concordate, che può avvenire sia attraverso la costituzione di rapporti di lavoro con singoli operatori, sia attraverso la stipula di contratti con organismi operanti nel terzo settore quali associazioni o cooperative sociali. Al Comune resta attribuita la competenza relativamente alla verifica sulle prestazioni erogate e sulla loro efficacia e il rimborso delle somme anticipate dalla famiglia previa presentazione della documentazione comprovante la spesa dei fondi e</p>	

	fino alla concorrenza del finanziamento concesso.				
<b>Personale</b>	Operatori con qualifica di assistenti domiciliari e/o dei servizi tutelari, operatori generici, educatori professionali, badanti, istruttori di attività sportive, animatori, ecc.				
<b>Indicatori di risultato</b>	Numero di progetti individuali realizzati - numero di ore di servizio svolte -				
<b>Quadro economico-finanziario. Ripartizione annua (anni 2007-2009)</b>	<b>Finanziamenti RAS</b>	<b>Bilancio Comunale</b>	<b>Leggi di settore</b>	<b>Quota utenza</b>	<b>Totale</b>
			€ 171.461,00		€ 171.461,00

## INTERVENTI E SERVIZI A FAVORE DEGLI ANZIANI

### SERVIZI:

- **ASSISTENZA DOMICILIARE**
- **ASSISTENZA DOMICILIARE INTEGRATA**
- **SERVIZIO DI TELESOCOCCORSO**
- **ANZIANI INSERITI IN STRUTTURE RESIDENZIALI**
- **SOGGIORNI TERMALI E/O CLIMATICI**
- **ATTIVITÀ NATATORIE RIABILITATIVE PER ANZIANI**

<b>Denominazione dell'intervento</b>	<b>ASSISTENZA DOMICILIARE</b>
<b>Ambito territoriale d'intervento</b>	Comune di Olbia
<b>Enti pubblici coinvolti</b>	Comune di Olbia
<b>Eventuali soggetti del III settore coinvolti</b>	

Azioni/attività/finalità (Descrizione sintetica del servizio)	Il servizio si inserisce nell'ambito dei programmi finalizzati alla tutela e alla promozione della qualità della vita a favore della fascia anziana e disagiata della popolazione. Gli interventi sono volti a prevenire la perdita dell'autonomia e dell'autosufficienza e a garantire cure e assistenza agli utenti non più autosufficienti. Le prestazioni socio assistenziali concorrono quindi a ridurre i rischi di emarginazione e isolamento, tendono ad evitare l'istituzionalizzazione mantenendo l'utente nel territorio di appartenenza Il servizio è rivolto agli anziani e ai disabili , parzialmente o totalmente non autosufficienti, che necessitano di aiuto e sostegno nello svolgimento delle ordinarie funzioni quotidiane . Viene garantito a tutti gli utenti residenti nel territorio comunale, urbano ed extraurbano, e a coloro che sono temporaneamente domiciliati in Olbia presso un nucleo residente.			
Destinatari	Tipologia di destinatari		Numero utenti	
	Anziani o disabili totalmente o parzialmente autosufficienti. Minori appartenenti a nuclei familiari disagiati seguiti dal servizio sociale.		Si ipotizzano un massimo di 160 utenti	
Durata dell'intervento	12 mesi			
Sede	Coordinamento: Servizi Sociali del Comune di Olbia, via Macerata n. 1			
Tipologia di gestione	Affidamento del servizio ad una Cooperativa individuata attraverso gara di appalto.			
Personale	20 operatori con qualifica di assistenti domiciliari e dei servizi tutelari e 20 operatori generici.			
Indicatori di risultato	Livello di soddisfazione degli utenti verificato attraverso visite domiciliari e colloqui, numero di domande soddisfatte			
Quadro economico-finanziario. Ripartizione annua (anni 2007-2009)	Finanziamenti RAS	Bilancio Comunale	Quota utenza	Totale
	€ 454.692,00	€ 302.947,26	€ 70.052,74	€ 827.692,00

Denominazione dell'intervento	ASSISTENZA DOMICILIARE INTEGRATA	
Ambito territoriale d'intervento	Comune di Olbia	
Enti pubblici coinvolti	Comune di Olbia – A.S.L. n. 2	
Eventuali soggetti del III settore coinvolti		
Azioni/attività/finalità (Descrizione sintetica del servizio)	<p>L'intervento è stato attuato da metà del 2004 per un anno in via sperimentale, si è ritenuto opportuno e necessario proseguire il servizio verificata l'effettiva necessita sul territorio e il buon livello di integrazione negli interventi raggiunto con il personale della A.S.L.</p> <p>Al fine di garantire un assistenza domiciliare qualitativamente rispondente alle esigenze della popolazione anziana in situazioni in cui il bisogno sociale è strettamente correlato a quello sanitario, il Comune ha stipulato un Protocollo d'intesa con la A.S.L. n. 2 per il triennio 2005-2007.</p>	
Destinatari	Tipologia di destinatari	Numero utenti
	Anziani o disabili totalmente o parzialmente autosufficienti con condizioni di disagio socio- sanitario.	Si ipotizzano circa 20 utenti
Durata dell'intervento	12 mesi	
Sede	Coordinamento: Servizi Sociali del Comune di Olbia, via Macerata n. 1	
Tipologia di gestione	Affidamento del servizio ad una Cooperativa individuata attraverso gara di appalto.	

<b>Personale</b>	20 operatori con qualifica di assistenti domiciliari e dei servizi tutelari , 20 operatori generici e personale infermieristico dell'ASL.			
<b>Indicatori di risultato</b>	Numero di domande soddisfatte.			
<b>Quadro economico-finanziario. Ripartizione annua (anni 2007-2009)</b>	<b>Finanziamenti RAS</b>	<b>Bilancio Comunale</b>	<b>Quota utenza</b>	<b>Totale</b>
	Il costo del servizio è imputato allo stanziamento previsto per il servizio di assistenza domiciliare			

Denominazione dell'intervento	SERVIZIO DI TELESOCOCCORSO			
Ambito territoriale d'intervento	Comune di Olbia			
Enti pubblici coinvolti	Comune di Olbia			
Eventuali soggetti del III settore coinvolti				
Azioni/attività/finalità (Descrizione sintetica del servizio)	L'anziano usufruirà di un dispositivo da tenere costantemente con se, collegato ad un telefono e che ne faciliti la comunicazione , con un centro servizi, operativo nelle ventiquattrore e che si preoccuperà di comunicare eventuali situazioni di rischio e/o emergenza, con delle figure di riferimento precedentemente individuate, che rappresenteranno una risorsa essenziale per la soluzione per il problema presentato dall'anziano. Tale intervento prevede inoltre un costante monitoraggio della situazione attraverso contatti settimanali tra il centro servizi e l'anziano al fine di instaurare un rapporto personalizzato che oltre a limitare condizioni di rischio diminuisca il senso di solitudine e incertezza dell'anziano.			
Destinatari	Tipologia di destinatari		Numero utenti	
	Il servizio viene attivato come strettamente correlato al servizio di assistenza domiciliare, pertanto l'utenza verrà individuata tra gli utenti di tale servizio che ne inoltreranno specifica richiesta. privilegiando gli anziani completamente soli. L'intervento verrà avviato per un anno per un numero ristretto di persone pari a venti anziani, si valuterà l'ampliamento dell'intervento in seguito al primo anno in base al riscontro ottenuto.		Si ipotizzano un massimo di 40 utenti	
Durata dell'intervento	12 mesi			
Sede	Coordinamento: Servizi Sociali del Comune di Olbia, via Macerata n. 1			
Tipologia di gestione	Affidamento del servizio ad una Cooperativa			
Personale	Operatori telefonici qualificati per servizi di ascolto			
Indicatori di risultato	Livello di soddisfazione degli utenti verificato attraverso visite domiciliari e colloqui, numero di istanze			
Quadro economico-finanziario. Ripartizione annua (anni 2007-2009)	Finanziamenti RAS	Bilancio Comunale	Quota utenza	Totale
	€ 12.600,00			€ 12.600,00

<b>Denominazione dell'intervento</b>	<b>ANZIANI IN STRUTTURE RESIDENZIALI</b>
--------------------------------------	--

Ambito territoriale d'intervento	Comune di Olbia			
Enti pubblici coinvolti	Comune di Olbia – ASL n. 2			
Eventuali soggetti del III settore coinvolti				
Azioni/attività/finalità (Descrizione sintetica del servizio)	L'intervento prevede l'inserimento di anziani o disabili fisici presso strutture di accoglienza, con integrazione della retta in funzione di quanto stabilito dall'art. 10 del D.P.G.R. 12/89, e in base al regolamento comunale con la contribuzione dei familiari entro il primo grado. Nell'ultimo anno si è provveduto al trasferimento di alcuni degli anziani già inseriti in comunità da diversi anni o per i nuovi si è prediletto l'inserimento nelle strutture aperte sul territorio comunale “ Sole di Gallura” e della struttura ubicata nel Comune di Padru del Consorzio CICA, al fine di mantenere il contatto con la realtà sociale di provenienza dell'utente , nonché facilitare la relazione con i familiari.			
Destinatari	Tipologia di destinatari		Numero utenti	
	Il beneficiario del servizio è l'anziano, parzialmente autosufficiente o totalmente non autosufficiente, che versa in precarie condizioni economiche ed è privo di familiari di riferimento tanto da non rendere adeguata ai fini assistenziali la rete di servizi attuati a domicilio. Attualmente.		gli anziani inseriti in strutture residenziali sono 13 di cui sei hanno usufruito anche dell'inserimento socio -sanitario predisposto dall'U.V.G.13.	
Durata dell'intervento	12 mesi			
Sede	Coordinamento: Servizi Sociali del Comune di Olbia, via Macerata n. 1			
Tipologia di gestione	Convenzione con struttura privata dotata delle autorizzazioni al funzionamento			
Personale	Personale messo a disposizione dalla struttura			
Indicatori di risultato	Verifiche periodiche da parte del servizio sociale e dell'UVT, colloqui con i familiari			
Quadro economico-finanziario. Ripartizione annua (anni 2007-2009)	Finanziamenti RAS	Bilancio Comunale	Quota utenza	Totale
	€ 83.676,00	€ 15.000,00		€ 98.676,00

<b>Denominazione dell'intervento</b>	<b>SOGGIORNI CLIMATICI E/O TERMALI PER ANZIANI</b>			
<b>Ambito territoriale d'intervento</b>	Comune di Olbia			
<b>Enti pubblici coinvolti</b>	Comune di Olbia			
<b>Eventuali soggetti del III settore coinvolti</b>				
<b>Azioni/attività/finalità (Descrizione sintetica del servizio)</b>	<p>Il soggiorno climatico e/o termale è un servizio finalizzato a garantire il benessere psico - fisico della persona anziana. Il servizio infatti tutela la salute degli utenti garantendo cure specialistiche o favorendo l'integrazione sociale .</p> <p><u>soggiorni termali</u>: gli utenti vengono ospitati in strutture ricettive ubicate in tre diverse località termali. Il trattamento prevede cure idropiniche cure inalatorie, fangoterapia, balneoterapia in piscina coperta, massaggi etc. in regime di convenzione con la AUSL. Sono inoltre previste attività ricreative ed escursioni nelle località vicine ai luoghi di soggiorno.</p> <p><u>Soggiorni climatici</u>: gli utenti vengono ospitati in strutture ricettive ubicate in località da stabilire. Per gli stessi verranno organizzate delle escursioni in città d'arte nonché momenti di svago e socializzazione.</p>			
<b>Destinatari</b>	<b>Tipologia di destinatari</b>		<b>Numero utenti</b>	

	Anziani con 60 anni compiuti	Circa 50 anziani		
Durata dell'intervento	14 giorni soggiorno termale ; 8 giorni soggiorno climatico			
Sede	Coordinamento: Servizi Sociali del Comune di Olbia, via Macerata n. 1			
Tipologia di gestione	Affidamento del servizio ad agenzia di viaggi individuata attraverso gara d'appalto			
Personale	Capi gruppo volontari			
Indicatori di risultato	Verifiche, colloqui relazioni dei capo gruppo			
Quadro economico-finanziario. Ripartizione annua (anni 2007-2009)	Finanziamenti RAS	Bilancio Comunale	Quota utenza	Totale
		€ 46.144,00	€ 45.633,00	€ 91.777,00

Denominazione dell'intervento	ATTIVITÀ NATATORIE RIABILITATIVE PER ANZIANI			
Ambito territoriale d'intervento	Comune di Olbia			
Enti pubblici coinvolti	Comune di Olbia			
Eventuali soggetti del III settore coinvolti				
Azioni/attività/finalità (Descrizione sintetica del servizio)	Il servizio prevede un programma di attività natatorie, quale intervento finalizzato a migliorare le condizioni psico-fisiche e favorire momenti di aggregazione e socializzazione. Le attività natatorie riabilitative si prefigurano l'obiettivo di favorire momenti di aggregazione e socializzazione. I corsi di nuoto si svolgono presso l'impianto sportivo della Società Geocenter di Olbia, previo esperimento di procedura di evidenza pubblica. È consentito un accesso in vasca settimanale per utente. Qualora le domande superino il numero previsto, verrà stilata una graduatoria in base al reddito (ISE).			
Destinatari	Tipologia di destinatari		Numero utenti	
	Anziani di età superiore ai 60 anni;		60 anziani.	
Durata dell'intervento	8 mesi			
Sede	Il servizio si svolge presso il centro nuoto Geocenter, sito nella circonvallazione nord di Olbia.  Coordinamento: Servizi Sociali del Comune di Olbia, Via Macerata n. 1			
Tipologia di gestione	Il Servizio è affidato per gli anni 2006 e 2007 alla ditta Geocenter Spa, previo esperimento di gara d'appalto.			
Personale	1 istruttore di nuoto ogni 10 utenti; 2 assistenti bagnanti per ciascun turno;			
Indicatori di risultato	Numero di presenze			
Quadro economico-finanziario. Ripartizione annua (anni 2007-2009)	Finanziamenti RAS	Bilancio Comunale	Quota utenza	Totale
		€ 32.000,00		€ 32.000,00

## INTERVENTI A FAVORE DEI SOGGETTI AFFETTI DA PATOLOGIE PSICHICHE DA ATTUARSI CON LEGGI DI SETTORE

### INTERVENTI DA ATTUARSI CON LEGGI DI SETTORE:

- L.R. 15/92 e L.R. 20/97 SUSSIDI ECONOMICI

- **L.R. 15/92 e L.R. 20/97 RETTE DI RICOVERO**

Denominazione dell'intervento	LL. RR N° 15/92 E. N° 20/97 – PROVVIDENZE A FAVORE DEI SOFFRENTI MENTALI . ASSISTENZA ECONOMICA				
Ambito territoriale d'intervento	COMUNE DI OLBIA				
Enti pubblici coinvolti	COMUNE DI OLBIA – A.S.L. n° 2				
Eventuali soggetti del III settore coinvolti					
Azioni/attività/finalità (Descrizione sintetica del servizio)	Il Servizio Sociale comunale è preposto all'erogazione di provvidenze economiche a favore di soggetti affetti da patologie mentali ai sensi delle LL. RR. n° 15/92 e n° 20/97. Sono beneficiari di tale intervento tutti i soggetti affetti da patologie psichiche che si trovano in stato di disagio economico e per i quali sia stato predisposto idoneo piano di intervento con i servizi territoriali specialistici della A.S.L. ( Centro di Igiene Mentale, Neuropsichiatria Infantile, Reparto Psichiatrico di Diagnosi e Cura).				
Destinatari	Tipologia di destinatari		Numero utenti		
	Disabili psichici con patologia di cui all'allegato A della L.R. n° 20/97		83		
Durata dell'intervento	Il beneficio di che trattasi viene erogato in base al reddito di ciascun utente e secondo i parametri indicati annualmente dalla Regione Sardegna, a cui viene trasmessa la comunicazione di accoglimento di ogni nuova istanza. I termini per l'erogazione del sussidio economico iniziano a decorrere dal mese successivo a quello della presentazione della richiesta e vengono, di norma, liquidati ai beneficiari con due erogazioni semestrali.				
Sede	Servizio Sociale comunale				
Tipologia di gestione	Erogazione provvidenze vincolate da leggi regionali.				
Personale	N° 1 Assistente Sociale in ruolo e N° 1 impiegata amministrativa				
Indicatori di risultato	N° pratiche istruite e contributi erogati				
Quadro economico-finanziario. Ripartizione annua (anni 2007-2009))	Finanziamenti RAS	Bilancio Comunale	Quota utenza	Leggi di settore	Totale
	=====	=====	=====	€ 230.000,00	€ 230.000,00

Denominazione dell'intervento	LL. RR N° 15/92 E. N° 20/97 – RETTE DI RICOVERO PER SOFFRENTI MENTALI	
Ambito territoriale d'intervento	COMUNE DI OLBIA	
Enti pubblici coinvolti	COMUNE DI OLBIA – A.S.L. n° 2	
Eventuali soggetti del III settore coinvolti	Istituto “ Bambin Gesù ” di Olbia	
Azioni/attività/finalità (Descrizione sintetica del servizio)	Il Servizio Sociale comunale, in collaborazione con l'èquipe psico-sociale del C.S.M, è preposto alla verifica sulla opportunità della prosecuzione del ricovero a favore di soggetti affetti da patologie mentali ai sensi dell'art. 14 della L.R. n° 20/97. Sono beneficiari di tale intervento soggetti affetti da patologie psichiche ricoverati ai sensi dell'art. 1 della L.R. n° 44/97 per i quali sia stato predisposto specifico piano di intervento con il servizio specialistico della A.S.L. ( Centro di Igiene Mentale ).	
Destinatari	Tipologia di destinatari	Numero utenti
	Disabili psichici già ricoverati ai sensi della L.R. n° 44/87	20
Durata dell'intervento	L'intervento ha validità annuale prorogabile previa verifica da parte dell'èquipe sociale e sanitaria.	
Sede	Istituto “ Bambin Gesù ” in Via Piemonte n° 11 - Olbia	

<b>Tipologia di gestione</b>	Erogazione provvidenze vincolate da leggi regionali.			
<b>Personale</b>	N° 1 Assistente Sociale in ruolo e N° 1 impiegata amministrativa			
<b>Indicatori di risultato</b>	N° verifiche effettuate			
<b>Quadro economico-finanziario. Ripartizione annua (anni 2007-2009)</b>	<b>Finanziamenti RAS</b>	<b>Bilancio Comunale</b>	<b>Quota utenza -Versata direttamente all'Istituto-</b>	<b>Totale</b>
	€ 306.000,00	=====	€ 108.977,00	€ 306.000,00

### ***INTERVENTI E SERVIZI A FAVORE DEGLI IMMIGRATI***

**SERVIZI:**

- PIANO TERRITORIALE IMMIGRAZIONE - SPORTELLO POLIFUNZIONALE

Denominazione dell'intervento	SPORTELLO STRANIERI			
Ambito territoriale d'intervento	COMUNE DI OLBIA			
Enti pubblici coinvolti	COMUNE DI OLBIA			
Eventuali soggetti del III settore coinvolti	Associazioni di volontariato impegnate in attività' di integrazione stranieri			
Azioni/attività/finalità (Descrizione sintetica del servizio)	Si tratta di uno sportello che offre informazioni a tutto campo di utilità per il cittadino straniero: ricerca di casa e lavoro, permesso di soggiorno, cittadinanza, diritto di asilo, normativa ingresso stranieri in Italia, diritti salute famiglia ecc.			
Destinatari	Tipologia di destinatari		Numero utenti	
	Stranieri extracomunitari e cittadini appartenenti agli stati membri dell'unione europea		oltre 600 anno	
Durata dell'intervento	annuale			
Sede	Comune di Olbia presso il servizio informacittà' sito in Via Pisa n. 6 A.			
Tipologia di gestione	estensione appalto informacittà'			
Personale	4 operatori di sportello part time			
Indicatori di risultato	numero di utenti accolti presso lo sportello			
Quadro economico-finanziario. Ripartizione annua (anni 2007-2009)	Finanziamenti RAS	Bilancio Comunale	Quota utenza	Totale

### SERVIZI DIVERSI

#### SERVIZI:

- CENTRO DI AGGREGAZIONE SOCIALE
- INFORMACITTA'

- CENTRO POLIVALENTE
- ASSISTENZA ECONOMICA
- CENTRO PRONTO INTERVENTO
- SERVIZIO TRASPORTO E CREMAZIONE SALME NON ABBIENTI
- INTERVENTI CON ASSOCIAZIONI DI VOLONTARIATO
- STRUTTURE COMUNALI

Denominazione dell'intervento	CENTRO DI AGGREGAZIONE SOCIALE			
Ambito territoriale d'intervento	Comune di Olbia			
Enti pubblici coinvolti	Comune di Olbia			
Eventuali soggetti del III settore coinvolti	Cooperativa Sociale			
Azioni/attività/finalità (Descrizione sintetica del servizio)	<p>Il Centro di Aggregazione Sociale è una struttura organizzata e rappresenta un luogo di incontro e di socializzazione rivolto a tutta la cittadinanza, in particolare a minori, adolescenti, diversamente abili, anziani e minoranze culturali.</p> <p>Molteplici sono le attività svolte, che possono essere così sintetizzate:</p> <ul style="list-style-type: none"> <li>• promozione e sostegno dei momenti di aggregazione spontanea fra adolescenti;</li> <li>• attivazione laboratori ludici e ricreativi, volti allo sviluppo delle potenzialità manuali e creative dell'utenza;</li> <li>• attivazione di laboratori che offrono svariate proposte per lo sviluppo di capacità creative e tecnico manuali;</li> <li>• recupero di tradizioni culturali anche attraverso manifestazioni e convegni;</li> <li>• attività di doposcuola;</li> <li>• attività di sostegno e collaborazione con cooperative e associazioni del volontariato sociale;</li> </ul> <p>Il Centro di aggregazione sociale si pone altresì come luogo privilegiato per l'attuazione di laboratori finanziati con specifici fondi regionali e come sede territoriale per il segretariato sociale.</p> <p>Il servizio è aperto al pubblico dalle ore 15:30 alle ore 19:30 dal lunedì al sabato.</p>			
Destinatari	Tipologia di destinatari			Numero utenti
	Il servizio è rivolto a tutta la cittadinanza con età superiore ai 6 anni.			125
Durata dell'intervento	12 mesi			
Sede	<p>Centro polivalente "Porta del Sole", sito in via Mascagni, di proprietà dell'Amministrazione Comunale.</p> <p>Coordinamento: Servizi Sociali del Comune di Olbia, Via Macerata n. 1</p>			
Tipologia di gestione	Il Servizio è affidato per gli anni 2005, 2006 e 2007 ad una Cooperativa Sociale previo esperimento di gara d'appalto.			
Personale	3 operatori con diploma di secondo grado e qualifica di tecnico di animazione; 1 operatore con qualifica di educatore professionale o laurea in scienze dell'educazione o pedagogia; 1 operatore generico.			
Indicatori di risultato	Numero di presenze - numero di ore di servizio svolte - numero di laboratori ed iniziative attivati.			
Quadro economico-finanziario. Ripartizione annua (anni 2007-2009)	Finanziamenti RAS	Bilancio Comunale	Quota utenza	Totale
	71.712,00	4.020,00		75.732,00
Denominazione dell'intervento	SERVIZIO INFORMACITTA'			

Ambito territoriale d'intervento	Comune di Olbia			
Enti pubblici coinvolti	Comune di Olbia			
Eventuali soggetti del III settore coinvolti				
Azioni/attività/finalità (Descrizione sintetica del servizio)	L'Informacittà è un servizio di orientamento e informazione al cittadino. Costituisce il punto centrale della rete informativa comunale relativamente a : lavoro, salute, scuola, sport, volontariato, trasporto, concorsi, informazione a immigrati e terza età.			
Destinatari	Tipologia di destinatari		Numero utenti	
	Cittadini residenti e non nel Comune di Olbia; anche cittadini immigrati comunitari ed extracomunitari		10.000 annui	
Durata dell'intervento	Annuale			
Sede	Sede servizio :Via Pisa, n. 6 A –OLBIA - coordinamento: Servizi sociali del Comune di Olbia			
Tipologia di gestione	In appalto triennale alla cooperativa CTR			
Personale	n. 7 Operatori qualificati + 1 consulente per l'imprenditoria femminile			
Indicatori di risultato	Accesso flessibile ala servizio – completezza ed adeguatezza delle informazioni fornite			
Quadro economico-finanziario. Ripartizione annua (anni 2007-2009)	Finanziamenti RAS	Bilancio Comunale	Quota utenza	Totale
	€ 157.202,00	€ 32.651,00		€ 189.853,00

Denominazione dell'intervento	SPESE CENTRO POLIVALENTE			
Ambito territoriale d'intervento	Comune di Olbia			
Enti pubblici coinvolti	Comune di Olbia			
Eventuali soggetti del III settore coinvolti				
Azioni/attività/finalità (Descrizione sintetica del servizio)	Il Centro Polivalente è la struttura sociale denominata “La Porta del Sole” che ospita al suo interno attività e servizi socio-aggregativi. L'intervento prevede il pagamento delle spese di seguito elencate: <ul style="list-style-type: none"><li>• telefoniche;</li><li>• elettriche;</li><li>• revisione estintori antincendio;</li><li>• quote per il riscaldamento a gas;</li><li>• quote condominiali.</li></ul>			
Destinatari	Tipologia di destinatari		Numero utenti	
Durata dell'intervento	12 mesi			
Sede	Centro polivalente “Porta del Sole”, sito in via Mascagni, di proprietà dell’Amministrazione Comunale.  Coordinamento: Servizi Sociali del Comune di Olbia, Via Macerata n. 1			
Tipologia di gestione	Diretta			
Personale	Personale in ruolo presso l’assessorato ai Servizi Sociali.			
Indicatori di risultato				
Quadro economico-finanziario. Ripartizione	Finanziamenti RAS	Bilancio Comunale	Quota utenza	Totale

<b>annua (anni 2007-2009)</b>	€ 7.746,00	€ 2.500,00		€ 10.246,00
-------------------------------	------------	------------	--	-------------

Denominazione dell'intervento	ASSISTENZA ECONOMICA ED ALIMENTARE			
Ambito territoriale d'intervento	COMUNE DI OLBIA			
Enti pubblici coinvolti	COMUNE DI OLBIA			
Eventuali soggetti del III settore coinvolti				
Azioni/attività/finalità (Descrizione sintetica del servizio)	L'assistenza economica consiste nell'erogazione di sussidi finalizzati al superamento delle condizioni di bisogno primario individuale o collettivo, volti alla tutela e al sostegno del nucleo familiare e della singola persona. L' assistenza economica può essere erogata sotto forma di sussidi economici o buoni spesa per acquisto di generi alimentari di prima necessità.			
Destinatari	Tipologia di destinatari		Numero utenti	
	Indigenti		500	
Durata dell'intervento	Le liquidazioni vengono effettuate periodicamente con determinazione del Dirigente previa disponibilità delle risorse finanziarie e a seguito di una adeguata valutazione della richiesta.			
Sede	Servizio Sociale comunale			
Tipologia di gestione	Erogazione provvidenze economiche ed alimentari			
Personale	N° 1 Assistente Sociale in ruolo.			
Indicatori di risultato	N° pratiche istruite e contributi erogati			
Quadro economico-finanziario. Ripartizione annua (anni 2007-2009)	Finanziamenti RAS	Bilancio Comunale	Quota utenza	Totale
		€ 300.000,00		€ 300.000,00

<b>Denominazione dell'intervento</b>	<b>CENTRO DI PRONTO INTERVENTO</b>		
<b>Ambito territoriale d'intervento</b>	COMUNE DI OLBIA		
<b>Enti pubblici coinvolti</b>	COMUNE DI OLBIA		
<b>Eventuali soggetti del III settore coinvolti</b>	Associazione di volontariato "Solidarietà"		
<b>Azioni/attività/finalità (Descrizione sintetica del servizio)</b>	Il Centro di Pronto Intervento è una struttura destinata ad accogliere in regime residenziale e non residenziale, a tempo determinato, un'utenza eterogenea priva di dimora o di familiari disposti a provvedere ad accoglierli e al loro sostentamento. La struttura ha una capacità ricettiva di n. 20 posti complessivi di cui n. 15 in regime residenziale e n. 5 in regime semiresidenziale. Il Centro di Pronto Intervento è gestito da una Associazione di Volontariato, con convenzione annuale.		
<b>Destinatari</b>	<b>Tipologia di destinatari</b>	<b>Numero utenti</b>	
	Il servizio è rivolto a singoli e/o nuclei familiari che versano in condizioni di disagio estremo per i quali è impossibile l'immediata risoluzione della sistemazione alloggiativa e di sostentamento. La struttura accoglie, in prevalenza, singoli	20 posti complessivi di cui 15 in regime residenziale e 5 in regime semiresidenziale.	

	utenti che versano in situazione di disagio economico e sociale.		
<b>Durata dell'intervento</b>	Il centro è aperto tutti i giorni del l'anno e per le urgenze anche il sabato e la domenica.		
<b>Sede</b>	Via Sangallo (struttura in locazione)		
<b>Tipologia di gestione</b>	Convenzione annuale con Associazione di volontariato.		
<b>Personale</b>	Volontari dell'Associazione "Solidarietà"		
<b>Indicatori di risultato</b>			
<b>Quadro economico-finanziario. Ripartizione annua (anni 2007-2009)</b>	<b>Finanziamenti RAS</b>	<b>Bilancio Comunale</b>	<b>Quota utenza</b>
		€ 47.317,00	
			<b>Totale</b>
			€ 47.317,00

Denominazione dell'intervento	SERVIZI FUNEBRI PER SOGGETTI INDIGENTI.			
Ambito territoriale d'intervento	COMUNE DI OLBIA			
Enti pubblici coinvolti	COMUNE DI OLBIA			
Eventuali soggetti del III settore coinvolti	AGENZIA FUNEBRE			
Azioni/attività/finalità (Descrizione sintetica del servizio)	Il servizio prevede il pagamento delle spese funebri, conseguenti al decesso di un congiunto, corrisposte ad utenti che versano in condizioni di svantaggio economico estremo, non essendo in grado di farvi fronte con le proprie risorse economiche.			
Destinatari	Tipologia di destinatari		Numero utenti	
	indigenti		16	
Durata dell'intervento				
Sede	Servizio Sociale comunale			
Tipologia di gestione	CONVENZIONE CON AGENZIA FUNEBRE			
Personale	N° 1 Assistente Sociale in ruolo. N. 1 Istruttore direttivo amministrativo			
Indicatori di risultato				
Quadro economico-finanziario. Ripartizione annua (anni 2007-2009))	Finanziamenti RAS	Bilancio Comunale	Quota utenza	Totale
		€ 15.000,00		€ 15.000,00

<b>Denominazione dell'intervento</b>	<b>INTERVENTI CON ASSOCIAZIONI DI VOLONTARIATO</b>		
<b>Ambito territoriale d'intervento</b>	COMUNE DI OLBIA		
<b>Enti pubblici coinvolti</b>	COMUNE DI OLBIA		
<b>Eventuali soggetti del III settore coinvolti</b>	ASSOCIAZIONI DI VOLONTARIATO		

Azioni/attività/finalità (Descrizione sintetica del servizio)	I contributi vengono assegnati in varia misura alle associazioni di volontariato cittadine che operano nel campo dell’assistenza ai malati, ai disabili e portatori di handicap, nel campo della cultura, dell’integrazione, della scuola, dell’assistenza ai bisognosi, del disagio di adulti e giovani.			
Destinatari	Tipologia di destinatari		Numero utenti	
	ASSOCIAZIONI DI VOLONTARIATO		Non quantificabile	
Durata dell'intervento				
Sede	COMUNE DI OLBIA			
Tipologia di gestione	Gestione diretta delle attività’ e degli interventi , concordati con il servizio sociale, da parte delle associazioni di volontariato che ricevono il contributo			
Personale	volontari; coordinamento servizi sociali			
Indicatori di risultato	Attività di utilità sociale scelte dalle associazioni			
Quadro economico-finanziario. Ripartizione annua (anni 2007-2009)	Finanziamenti RAS	Bilancio Comunale	Quota utenza	Totale
		97.000.000		97.000.000

<b>Denominazione dell'intervento</b>	<b>ADEGUAMENTO –RISTRUTTURAZIONE-ARREDAMENTO STRUTTURE COMUNALI</b>
<b>Ambito territoriale d'intervento</b>	Comune di Olbia
<b>Enti pubblici coinvolti</b>	Comune di Olbia
<b>Eventuali soggetti del III settore coinvolti</b>	
<b>Azioni/attività/finalità (Descrizione sintetica del servizio)</b>	<p>Al fine di completare l'adeguamento, ammodernamento e ristrutturazione strutture socio-assistenziali comunali, è intenzione dell'Amministrazione chiedere alla R.A.S. specifici ed opportuni finanziamenti in ottemperanza alla L.R. 26.02.1999 n.8 art.8 ed alle direttive contenute nel Piano Socio Assistenziale Regionale vigente.</p> <p><b>CENTRO DI PRONTO INTERVENTO</b> Per tale struttura, sita in Via Sangallo, si rende necessario inoltrare richiesta di finanziamento finalizzata a consentirne l'adeguamento degli arredi e l'ammodernamento. Per la realizzazione di tali interventi si è preventivato un costo complessivo pari a € 27.002,4 di cui € 21.601,92 in conto capitale ed il restante da fondi di bilancio.</p> <p><b>LUOTECA COMUNALE</b> Per tale struttura, sita in Via Mascagni, si rende necessario inoltrare richiesta di finanziamento finalizzata a consentirne l'adeguamento, l'ammodernamento e la ristrutturazione. Per la realizzazione di tali interventi si è preventivato un costo complessivo pari a € 27.449,6 di cui € 21.959,68 in conto capitale ed il restante da fondi di bilancio.</p> <p><b>CENTRO DI AGGREGAZIONE SOCIALE</b> Per tale struttura, sita in Via Mascagni, si rende necessario inoltrare richiesta di finanziamento finalizzata a consentirne l'adeguamento, l'ammodernamento e la ristrutturazione. Per la realizzazione di tali interventi si è preventivato un costo complessivo pari a € 43.802,80 di cui € 35.042,24 in conto capitale ed il restante da fondi di bilancio.</p> <p><b>COMUNITÀ ALLOGGIO MINORI</b> Per tale struttura si rende necessario inoltrare richiesta di finanziamento finalizzata a dotare il servizio di adeguata strumentazione informatica. Per la realizzazione di tali interventi si è preventivato un costo complessivo pari a € 1.500,00 di cui € 1.200 in conto capitale ed il restante da fondi di bilancio.</p>

	<b>ASILI NIDO COMUNALI</b> Al fine di ammodernare le sedi di Asilo Nido Comunale, (struttura di Poltu Quadu, struttura di Via Gallura, struttura di Via Botticelli) si rende necessario inoltrare richiesta di finanziamento finalizzata a dotare il servizio di adeguata strumentazione informatica. Per la realizzazione di tali interventi si è preventivato un costo complessivo pari a € 4.500,00 di cui € 3.600 in conto capitale ed il restante da fondi di bilancio.			
Destinatari	Tipologia di destinatari		Numero utenti	
	Cittadini singoli o nuclei familiari		Non quantificabile	
Durata dell'intervento	Non quantificabile			
Sede	Uffici dei Servizi Sociali del Comune di Olbia, Via Macerata n. 1			
Tipologia di gestione	Non pertinente			
Personale	Non pertinente			
Indicatori di risultato	Non pertinente			
Quadro economico-finanziario. Ripartizione annua (anni 2007-2009)	Finanziamenti RAS	Bilancio Comunale	Quota utenza	Totale

Denominazione dell'intervento	SERVIZIO DI CONSULENZA LEGALE AI SINGOLI E ALLE FAMIGLIE			
Ambito territoriale d'intervento	Comune di Olbia			
Enti pubblici coinvolti	Comune di Olbia			
Eventuali soggetti del III settore coinvolti				
Azioni/attività/finalità (Descrizione sintetica del servizio)	<p>Il servizio di consulenza legale ai singoli e alle famiglie, svolto a titolo di volontariato, nasce da una preventiva richiesta da parte di un avvocato che esercita l'attività professionale nel nostro territorio.</p> <p>Il servizio consiste nella consulenza gratuita a favore dei singoli e delle famiglie fornita dal professionista succitato.</p> <p>Detta consulenza è nello specifico orientata verso la risoluzione di problematiche e/o pratiche con particolare riferimento al Diritto di famiglia.</p> <p>La consulenza si articola il pomeriggio una volta alla settimana.</p> <p>Il servizio totalmente gratuito così come la consulenza fornita dal professionista che garantisce la propria opera a titolo di volontariato.</p> <p>Prima dell'attivazione di detto servizio è stato chiesto specifico parere preventivo al foro di competenza del professionista.</p>			
Destinatari	Tipologia di destinatari		Numero utenti	
	Cittadini singoli o nuclei familiari		Non quantificabile	
Durata dell'intervento	12 mesi			
Sede	Uffici dei Servizi Sociali del Comune di Olbia, Via Macerata n. 1			
Tipologia di gestione	Volontariato			
Personale	n. 1 Avvocato			
Indicatori di risultato	Numero di consulenze			
Quadro economico-finanziario (anno 2007)	Finanziamenti RAS	Bilancio Comunale	Quota utenza	Totale

## INTERVENTI SOCIO-ASSISTENZIALI DA ATTUARSI CON LEGGI DI SETTORE

### SERVIZI:

- **PROVVIDENZE A FAVORE DEI NEFROPATICI (L.R. 11/85 E L.R. 43/93)**
- **PROVVIDENZE A FAVORE DEI TALASSEMICI, EMOFILICI ED EMOLINFOPATICI MALIGNI (L.R. 27/83)**
- **PROVVIDENZE A FAVORE DI SOGGETTI AFFETTI DA NEOPLASIE MALIGNI (L.R. N. 9/2004)**
- **PROVVIDENZE A FAVORE DI EMIGRATI DI RIENTRO (L.R. N. 7/91)**
- **INTERVENTI A FAVORE DELLA COMUNITÀ NOMADE**
- **ATTIVAZIONE DI INTERVENTI DI LAVORO DI PUBBLICA UTILITÀ (D. Lgs. 274/00, art. 54)**
- **INTERVENTI URGENTI PER CONTRASTARE LE POVERTÀ ESTREME (L. 328/2000)**

Denominazione dell'intervento	LL. RR N° 11/85 E. N° 43/93 – PROVVIDENZE A FAVORE DEI NEFROPATICI				
Ambito territoriale d'intervento	COMUNE DI OLBIA				
Enti pubblici coinvolti	COMUNE DI OLBIA				
Eventuali soggetti del III settore coinvolti					
Azioni/attività/finalità (Descrizione sintetica del servizio)	L'intervento consiste nell'erogazione di provvidenze a favore dei nefropatici secondo quanto disposto dalle LL.RR. n° 11/85 e 43/93. I beneficiari di tali provvidenze sono soggetti affetti da grave forma di nefropatia e per i quali la Regione Sardegna dispone l'erogazione di sussidi economici e rimborso viaggio e soggiorno. Il rimborso viene concesso a prescindere dal reddito del beneficiario.				
Destinatari	Tipologia di destinatari		Numero utenti		
	soggetti affetti da grave forma di nefropatia.		52		
Durata dell'intervento	I termini per l'erogazione delle provvidenze iniziano a decorrere dal giorno di inizio del trattamento dialitico certificato dall'apposito reparto e vengono, di norma, liquidati ai beneficiari ogni due mesi. La durata dell'intervento coincide con il perdurare della malattia.				
Sede	Servizi Sociali del Comune di Olbia, Via Macerata n. 1				
Tipologia di gestione	Erogazione provvidenze vincolate da leggi regionali.				
Personale	N° 1 Assistente Sociale in ruolo.				
Indicatori di risultato	N° pratiche istruite e contributi erogati				
Quadro economico-finanziario. Ripartizione annua (anni 2007-2009)	Finanziamenti RAS	Bilancio Comunale	Quota utenza	Leggi di settore	Totale
				€ 170.000,00	€ 170.000,00

<b>Denominazione dell'intervento</b>	<b>L.R. N. 27-83 PROVVIDENZE A FAVORE DEI TALASSEMICI, EMOFILICI, EMOLINFOPATICI MALIGNI.</b>				
<b>Ambito territoriale d'intervento</b>	Comune di Olbia				
<b>Enti pubblici coinvolti</b>	COMUNE DI OLBIA				
<b>Eventuali soggetti del III settore coinvolti</b>					

Azioni/attività/finalità (Descrizione sintetica del servizio)	L'intervento consiste nell'erogazione di provvidenze a favore di talassemici, emofilici, emolinfopatici maligni, residenti in Sardegna e sottoposti a trattamento trasfusionale o altre terapie nel territorio Regionale. I sussidi possono essere erogati sotto forma di assegno mensile e/o a titolo di rimborso spese di viaggio e soggiorno. L'erogazione dei sussidi economici avviene in base al reddito, mentre il rimborso spese viaggio e soggiorno avviene a prescindere dal reddito.				
Destinatari	Tipologia di destinatari		Numero utenti		
	soggetti affetti da talassemia, emofilia o emolinfopatia.		74		
Durata dell'intervento	I termini per l'erogazione del sussidio e dei rimborsi delle spese di viaggio e di soggiorno, iniziano a decorrere dal mese successivo alla presentazione della richiesta. Di norma, sono erogati ai beneficiari ogni sei mesi per tutto l'arco temporale coincidente con il perdurare della malattia.				
Sede	Servizi Sociali del Comune di Olbia, Via Macerata n. 1				
Tipologia di gestione	Erogazione provvidenze vincolate da leggi regionali.				
Personale	N° 1 Assistente Sociale in ruolo.				
Indicatori di risultato	N° pratiche istruite e contributi erogati				
Quadro economico-finanziario. Ripartizione annua (anni 2007-2009)	Finanziamenti RAS	Bilancio Comunale	Quota utenza	Leggi di settore	Totale
				€ 180.000,00	€ 180.000,00

Denominazione dell'intervento	L.R. N. 9 / 2004 NEOPLASIA MALIGNA			
Ambito territoriale d'intervento	COMUNE DI OLBIA			
Enti pubblici coinvolti	COMUNE DI OLBIA			
Eventuali soggetti del III settore coinvolti				
Azioni/attività/finalità (Descrizione sintetica del servizio)	L'intervento consiste nell'erogazione di provvidenze a favore di utenti affetti da neoplasia maligna. Il rimborso delle spese di viaggio e di soggiorno è concesso alle persone sottoposte a trattamento presso presidi ospedalieri situati al di fuori del territorio comunale di residenza ma non all'esterno del territorio Regionale.			
Destinatari	Tipologia di destinatari	Numero utenti		
	utenti affetti da neoplasia maligna	45		
Durata dell'intervento	I termini per il rimborso spese viaggio e soggiorno decorrono dal mese successivo alla presentazione della richiesta. La durata dell'intervento coincide con il perdurare della malattia e l'erogazione di provvidenze a favore dei beneficiari avviene ogni sei mesi.			
Sede	Servizi Sociali del Comune di Olbia, Via Macerata n. 1			
Tipologia di gestione	Erogazione provvidenze vincolate da leggi regionali.			
Personale	N° 1 Assistente Sociale in ruolo.			
Indicatori di risultato	N° pratiche istruite e contributi erogati			
Quadro economico-finanziario. Ripartizione annua (anni 2007-2009)	Finanziamenti RAS	Bilancio Comunale	Quota utenza	Totale
	€ 80.000,00			€ 80.000,00

Denominazione dell'intervento	L.R. N. 7/91 EMIGRATI DI RIENTRO			
Ambito territoriale d'intervento	COMUNE DI OLBIA			
Enti pubblici coinvolti	COMUNE DI OLBIA			
Eventuali soggetti del III settore coinvolti				
Azioni/attività/finalità (Descrizione sintetica del servizio)	L'intervento consiste nell'erogazione di un rimborso delle spese di viaggio a favore di lavoratori emigrati ed a eventuali familiari a suo carico per agevolare il rientro in Sardegna.			
Destinatari	Tipologia di destinatari	Numero utenti		
	Sono beneficiari di tale intervento tutte le persone nate in Sardegna emigrate per motivi di lavoro per almeno un biennio, che rientrino nell'isola, per occupare un posto di lavoro, perché pensionati per invalidità o vecchiaia, per comprovata infermità sua o di un componente del proprio nucleo familiare o per morte di uno dei due coniugi.	10		
Durata dell'intervento	12 mesi			
Sede	Servizi Sociali del Comune di Olbia, Via Macerata n. 1			
Tipologia di gestione	Erogazione provvidenze vincolate da leggi regionali.			
Personale	N° 1 Assistente Sociale in ruolo.			
Indicatori di risultato	N° pratiche istruite			
Quadro economico-finanziario. Ripartizione annua (anni 2007-2009)	Finanziamenti RAS	Bilancio Comunale	Quota utenza	Totale
	€ 12.009,00			€ 12.009,00

<b>Denominazione dell'intervento</b>	<b>CAMPO SOSTA NOMADI</b>		
<b>Ambito territoriale d'intervento</b>	Comune di Olbia		
<b>Enti pubblici coinvolti</b>	Comune di Olbia Azienda Servizi Pubblici Olbia (ASPO) per il trasporto scolastico a favore dei minori		
<b>Eventuali soggetti del III settore coinvolti</b>			
<b>Azioni/attività/finalità (Descrizione sintetica del servizio)</b>	<p>Il Campo Sosta Nomadi è una struttura organizzata, dotata di energia elettrica ed acqua, realizzata nell'anno 1993 con i fondi regionali della L.R. n° 9/88. Il Campo Sosta ospita diciotto piazzole. Gli ospiti vengono accolti nella struttura previa istanza di parte e in seguito alle opportune verifiche relative al possesso del permesso di soggiorno. I nomadi all'interno del campo occupano una piazzola dotata di energia elettrica e gestiscono la loro vita comunitaria avvalendosi degli spazi comuni presenti all'interno della struttura, quali servizi igienici e aula per le attività collegiali. La gestione del campo viene garantita sia attraverso l'impiego di fondi comunali che regionali.</p> <p>Gli ospiti della struttura organizzata devono adeguarsi al rispetto delle regole previste all'interno di uno specifico Regolamento Comunale che viene reso noto agli interessati al momento della formalizzazione della procedura di accoglienza all'interno del campo.</p> <p>I minori presenti all'interno dei nuclei familiari ospiti del Campo Sosta devono frequentare le scuole di ogni ordine e grado e sono diffidati dal compiere l'accattonaggio e il furto. A favore degli stessi, al fine di facilitarne la frequenza scolastica, viene disposto un servizio di scuolabus che quotidianamente accompagna i ragazzi alle varie scuole di appartenenza. La maggior parte dei nuclei familiari presenti all'interno del campo risiede</p>		

	in città da molti anni e, pur mantenendo le regole sociali e comunitarie tipiche della propria etnia di appartenenza, è sufficientemente inserita nel contesto sociale cittadino.			
Destinatari	<b>Tipologia di destinatari</b>			<b>Numero utenti</b>
	Il servizio è rivolto ad utenti appartenenti all'etnia nomade, residenti nel Comune di Olbia, in regola con i documenti necessari per la permanenza sul territorio.			18 nuclei familiari per un totale complessivo di 80 utenti
Durata dell'intervento	12 mesi			
Sede	<b>Il Campo Sosta Nomadi è ubicato ad Olbia in Località Colcò.</b> Coordinamento: Servizi Sociali del Comune di Olbia, Via Macerata n. 1			
Tipologia di gestione	Il Servizio è gestito direttamente dal Comune, mentre il trasporto scolastico in favore dei minori è assicurato dall'Azienda Servizi Pubblici Olbia (ASPO).			
Personale	1 autista per il trasporto scolastico in favore dei minori .			
Indicatori di risultato	Frequenza scolastica dei minori – rispetto delle norme contenute nel Regolamento Comunale -			
Quadro economico-finanziario. Ripartizione annua (anni 2007-2009)	<b>Finanziamenti RAS</b>	<b>Bilancio Comunale</b>	<b>Quota utenza</b>	<b>Totale</b>
		€ 1.200,00	€ 2.000,00	€ 3.200,00

<b>Denominazione dell'intervento</b>	<b>ATTIVAZIONE DI INTERVENTI DI LAVORO DI PUBBLICA UTILITA'</b> (D. Lgs. 274/00, art. 54)		
<b>Ambito territoriale d'intervento</b>	Comune di Olbia		
<b>Enti pubblici coinvolti</b>	Comune di Olbia - Ministero di Giustizia		
<b>Eventuali soggetti del III settore coinvolti</b>			
<b>Azioni/attività/finalità (Descrizione sintetica del servizio)</b>	<p>L'Amministrazione Comunale intende aderire anche per l'anno 2005 alla richiesta del Presidente del Tribunale di Tempio Pausania per la stipula della convenzione con il Ministero della Giustizia, così come disciplinato dal D.M. del 26 Marzo 2001, per l'attivazione di cantieri di lavoro di pubblica utilità. Il lavoro di pubblica utilità consiste nella prestazione di attività non retribuita in favore della collettività da svolgere presso lo Stato, le regioni, le province, i comuni o presso enti o organizzazioni di assistenza sociale e di volontariato.</p> <p>L'attività viene svolta nell'ambito della provincia in cui risiede il condannato e comporta la prestazione di lavoro settimanale da svolgere con modalità e tempi che non pregiudichino le esigenze di lavoro, di studio, di famiglia e di salute del condannato.</p> <p>Con la sentenza di condanna con la quale viene applicata la pena del lavoro di pubblica utilità, il Giudice individua il tipo di attività, nonché l'Amministrazione presso la quale deve essere svolta, avvalendosi degli Enti convenzionati.</p> <p>Le tipologie di intervento sono le seguenti:</p> <ul style="list-style-type: none"> <li>- prestazioni di lavoro a favore di organizzazioni di assistenza sociale o volontariato: tossicodipendenti, handicap, malati, anziani, minori, etc.etc ;</li> <li>- prestazioni di lavoro per finalità di protezione civile, del patrimonio boschivo, del demanio, custodia di musei, etc. etc. ;</li> <li>- prestazioni di lavoro in opera di tutela della flora e della fauna e di prevenzione al randagismo degli animali.</li> </ul> <p>Nella convenzione verranno indicate specificamente le attività in cui può consistere il lavoro di pubblica utilità e verranno individuati i soggetti incaricati, presso il Comune di Olbia, che dovranno coordinare le prestazioni lavorative del condannato.</p> <p>La copertura assicurativa del condannato contro gli infortuni, le malattie professionali, nonché riguardo alla responsabilità civile verso terzi, sono poste a carico del Comune di Olbia.</p>		
<b>Destinatari</b>	<b>Tipologia di destinatari</b>		<b>Numero utenti</b>
	Tale intervento potrà, inoltre, rivolgersi ai soggetti ammessi a misure alternative alla detenzione, segnalate dall'Ufficio		Non quantificabile

	Esecuzione Penale Esterna di Sassari (UEPE) previa convenzione tra gli Enti. La prestazione non può essere inferiore a dieci giorni né superiore a sei mesi.		
<b>Durata dell'intervento</b>			
<b>Sede</b>	Servizio Sociale comunale		
<b>Tipologia di gestione</b>			
<b>Personale</b>			
<b>Indicatori di risultato</b>			
<b>Quadro economico-finanziario.</b>	<b>Finanziamenti RAS</b>	<b>Bilancio Comunale</b>	<b>Quota utenza</b>
<b>Ripartizione annua (anni 2007-2009)</b>	€ 1.200,00		<b>Totale</b> € 1.200,00

Denominazione dell'intervento	INTERVENTI URGENTI PER CONTRASTARE LA POVERTA' (L. 328/2000)	
Ambito territoriale d'intervento	Comune di Olbia	
Enti pubblici coinvolti	Comune di Olbia, la Caritas, le quattro parrocchie territoriali, l'Associazione di volontariato "Laboratorio Interculturale per l'Integrazione" e l'Associazione di volontariato "Solidarietà" .	
Eventuali soggetti del III settore coinvolti		
Azioni/attività/finalità (Descrizione sintetica del servizio)	<p>Le condizioni di povertà estrema sono proprie soprattutto di alcune aree sociali, quali i senza fissa dimora, gli immigrati provenienti da paesi extracomunitari, famiglie prive di reddito da lavoro, che sfuggono ai normali programmi d'intervento e vivono nelle aree degradate: persone che hanno perso livelli di vita anche di pura sopravvivenza, vivono in condizione di estrema precarietà - per strada o in ripari di fortuna, spesso con problemi psichici e gravi malattie cronico-degenerative e non sono in grado di risolvere i loro problemi senza l'aiuto delle istituzioni pubbliche.</p> <p>Verso queste fasce sono necessarie delle azioni che assicurino prioritariamente il soddisfacimento dei bisogni primari.</p> <p>Particolare attenzione richiamano le famiglie nelle quali sono presenti bambini e adolescenti, poiché le condizioni di estrema privazione, oltre che ostacolare l'armonioso sviluppo fisico e psico-affettivo, non consentono la crescita sociale, l'acquisizione di competenze e abilità attraverso una regolare scolarizzazione e la partecipazione ad opportunità di socializzazione con i coetanei.</p> <p>Gli interventi saranno rivolti esclusivamente in favore di persone e famiglie interessate da povertà estrema, con problematiche che si concretizzano con la mancanza di beni primari come il cibo, l'abitazione, il vestiario, farmaci.</p> <p>In particolare, l'intervento prevede l'acquisto di generi alimentari, coperte, vestiario e farmaci, da distribuire alle persone in condizioni estreme di disagio sociale ed economico. Si intende fronteggiare le povertà estreme in collaborazione con i soggetti sociali solidali attivi nel territorio. Si ritiene, infatti, che il coinvolgimento del volontariato consentirà di raggiungere in maniera capillare le persone che non fanno riferimento al servizio sociale per le vie istituzionali previste. Ognuna delle sopracitate associazioni riceverà una somma pari ad € 5.000,00 vincolata all'acquisto di generi di prima necessità da distribuire alle persone in condizioni estreme di disagio.</p>	
Destinatari	Tipologia di destinatari	Numero utenti
	Singoli e famiglie in condizioni di povertà estrema	Non quantificabile
Durata dell'intervento		
Sede	Servizio Sociale comunale	
Tipologia di gestione		
Personale		
Indicatori di risultato	N° persone indigenti coinvolte – materiale acquistato e consegnato	

Quadro economico-finanziario. Ripartizione annua (anni 2007-2009)	Finanziamenti RAS	Bilancio Comunale	Quota utenza	Totale
	€ 30.000,00			€ 30.000,00

PROSPETTO ECONOMICO-FINANZIARIO TRIENNIO 2007-2009. RIPARTIZIONE ANNUA DELLE RISORSE							
COMUNE DI OLBIA							
Servizi	Finanziamenti RAS			Bilancio Comunale	Quote utenza	Totale	
	Fondo servizi socio-assistenziali	Leggi di settore	Ex Progetti obiettivo				
Affidamento familiare	€ 104.124,00					104.124,00	
Altri interventi a favore dei minori				€ 11.500,00		11.500,00	
Anziani inseriti in strutture residenziali	€ 83.676,00			€ 15.000,00		98.676,00	
Asili Nido via Gallura e via Macerata	€ 653.600,00			€ 21.309,00	€ 78.209,00	753.118,00	
Asilo Nido via Botticelli	€ 314.000,00				€ 35.140,00	349.140,00	
Assicurazioni automezzi trasporto disabili				€ 7.000,00		7.000,00	
Assistenza domiciliare agli anziani	€ 454.692,00			€ 302.947,26	€ 70.052,74	827.692,00	
Assistenza economica indigenti				€ 300.000,00		300.000,00	
Assistenza scolastica disabili				€ 147.170,00		147.170,00	
Attivazione di interventi di lavoro di pubblica utilità		€ 110.895,00		€ 10.715,00		121.610,00	
Attività ludico-ricreativa estiva minori				€ 20.336,77	€ 4.456,00	24.792,77	
Attività natatorie e riabilitative per diversamente abili				€ 34.000,00		34.000,00	
Attività natatorie per minori				€ 34.000,00		34.000,00	
Attività natatorie riabilitative per anziani				€ 32.000,00		32.000,00	
Carta servizi sociali				€ 1.000,00		1.000,00	
Centro di aggregazione periferico	€ 20.000,00			€ 5.400,00		25.400,00	
Centro di aggregazione sociale	€ 71.712,00			€ 4.020,00		75.732,00	
Centro Pronto intervento				€ 47.317,00		47.317,00	
Colonia marina per disabili				€ 15.297,00		15.297,00	
Colonie climatiche per minori				€ 22.390,00		22.390,00	
Comunità Alloggio per minori			€ 216.957,00	€ 127.365,00		344.322,00	
Contributi a soggetti affetti da neoplasie		€ 80.000,00				80.000,00	
Disabili inseriti in strutture residenziali	€ 10.314,00			€ 86.000,00		96.314,00	
Giornata internazionale per i diritti dell'infanzia				€ 1.000,00		1.000,00	
Informacitta'	€ 157.202,00			€ 32.651,00		189.853,00	
Inserimenti sociali soggetti svantaggiati	€ 22.770,00			€ 45.000,00		67.770,00	
Inserimenti socio-lavorativi per sofferenti mentali			€ 55.000,00			55.000,00	
Interventi a sostegno del disagio giovanile			€ 85.933,00			85.933,00	
Interventi con associazioni di volontariato				€ 97.000,00		97.000,00	
Interventi urgenti contro le povertà estreme		€ 30.000,00				30.000,00	
Ludoteca	€ 72.511,00			€ 43.000,00		115.511,00	
Minori inseriti in strutture residenziali	€ 136.078,00			€ 31.000,00		167.078,00	
Piani personalizzati di sostegno L.162/98		€ 171.461,00				171.461,00	
Provvidenze a favore degli emigrati di rientro		€ 12.009,00				12.009,00	
Provvidenze a favore dei nefropatici		€ 170.000,00				170.000,00	
Provvidenze a favore dei talassemici, emofilici, emolinfopatici maligni		€ 180.000,00				180.000,00	
Quota comunale di assistenza					€ 20.000,00	20.000,00	
Rette di ricovero per malati psichici		€ 306.000,00				306.000,00	
Riadattamento e/o acquisto mezzi locomozione		€ 2.583,00				2.583,00	
Ristrutturazione abitazioni		€ 2.000,00				2.000,00	
Servizio di contact center e numero verde						0,00	
Servizio di mediazione familiare	€ 18.118,00					18.118,00	
Servizio educativo territoriale			€ 110.000,00	€ 90.000,00		200.000,00	
Sistema Informativo servizi sociali				€ 4.500,00		4.500,00	
Soggiorni per anziani				€ 46.144,00	€ 45.633,00	91.777,00	
Soggiorni termali per disabili				€ 28.163,23	€ 5.172,00	33.335,23	
Spese campo nomadi				€ 1.200,00	€ 2.000,00	3.200,00	
Spese centro polivalente	€ 7.746,00			€ 2.500,00		10.246,00	
Sussidi economici malati psichici		€ 230.000,00				230.000,00	
Telesoccorso	€ 12.600,00					12.600,00	
Trasporto disabili e disagiati	€ 332.266,00	€ 21.878,00		€ 30.659,00		384.803,00	
Trasporto e cremazione salme per non abbienti				€ 15.000,00		15.000,00	
TOTALE	€ 2.471.409,00	€ 1.316.826,00	€ 467.890,00	€ 1.712.584,26	€ 260.662,74	€ 6.229.372,00	



# **COMUNE DI OSCHIRI**

## **PROVINCIA DI OLBIA-TEMPIO ASSESSORATO AI SERVIZI SOCIALI**

### **PREMESSA**

Il Comune di Oschiri si trova in una posizione strategica a circa metà strada tra i principali centri del nord Sardegna di Sassari e di Olbia, sulla statale 597 che rappresenta il più importante canale di traffico della Sardegna settentrionale. Sino ad alcuni anni fa il paese era diviso in due dalla medesima strada statale, il cui traffico intenso, e soprattutto quello pesante, causava non pochi problemi agli abitanti locali.

Dal 1995 l'apertura di un nuovo troncone della direttissima Sassari – Olbia che scorre alle porte del paese, permette di evitare il transito obbligato nel centro dello stesso.

Questa variazione dell'assetto viario, seppur ha migliorato le condizioni di vivibilità soprattutto del centro storico, ha avuto delle notevoli ripercussioni, sia dal punto di vista economico che sociale. Infatti, la conseguente diminuzione del flusso turistico stagionale e di quello di passaggio quotidiano transitante, hanno contribuito ad accentuare la condizione di crisi economica generale, innescando, oltrepù, fenomeni di rallentamento, ma anche di adeguamento, riconversione e ridimensionamento nel comparto economico e produttivo, in particolar modo in quello commerciale. Questa trasformazione ha generato, ovviamente, delle importanti ripercussioni negative, riducendo notevolmente le opportunità occupazionali locali, e favorendo sia lo spopolamento che l'isolamento in termini sociali e territoriali.

Dal punto di vista geografico il comune è collocato a 202 metri s.l.m., in una breve conca presso il Rio Mannu di Oschiri ed è dominato dall'imponente mole granitica del Monte Limbara.

Il territorio si estende per una superficie di oltre 21.000 ettari. La maggior parte di questi sono adibiti al pascolo ed alla coltivazione della vite.

In generale, oggi come in passato, l'economia trainante è quella agropastorale con alcune aziende legate al settore. Non manca il settore commerciale che in questi ultimi anni è caratterizzato dalla nascita di nuove attività che si occupano principalmente della produzione di specialità della gastronomia locale quali le panadas.

La nuova programmazione socio-assistenziale del Comune di Oschiri per l'anno 2007, si inquadra necessariamente tenendo conto della nuova legge che la Regione Autonoma della Sardegna ha promulgato nel campo dei servizi sociali e precisamente: la legge del 23 dicembre 2005 n°23 su "Il sistema integrato dei servizi alla persona". Tale legge ha abrogato la Legge regionale n°4/88 sui servizi socio-assistenziali ed ha determinato i criteri per la nuova programmazione unitaria ed integrata dei servizi alla persona la quale si propone il compito arduo ma improrogabile di mettere in rete e armonizzare gli interventi e i servizi sociali, sociosanitari e sanitari. Lo strumento per realizzare la suddetta programmazione è il PLUS (Piano locale unitario dei servizi alla persona) e per il primo anno di attuazione (2007) si precisa che ogni Comune dovrà programmare una quota pari all'80% dei trasferimenti ordinari, mentre la restante quota del 20% dovrà essere programmata da tutti i Comuni dell'ambito per la gestione dei servizi in forma associata.

Pertanto in relazione a quanto sopra detto la programmazione del Comune di Oschiri con riferimento alla quota pari all'80% è volta a garantire l'erogazione dei seguenti servizi:

### **INTERVENTI AREA ANZIANI**

Denominazione dell'intervento	Servizio di assistenza domiciliare				
Ambito territoriale d'intervento	Comune di Oschiri				
Enti pubblici coinvolti	Comune di Oschiri				
Eventuali soggetti del III settore coinvolti	Cooperativa Sociale "Funtana" di Oschiri				
Azioni/attività/finalità (Descrizione sintetica del servizio)	Gli interventi sono volti a prevenire la perdita dell'autonomia e dell'autosufficienza e a garantire cure e assistenza agli utenti non più autosufficienti. Le prestazioni socio assistenziali concorrono quindi a ridurre i rischi di emarginazione e isolamento, tendono ad evitare l'istituzionalizzazione mantenendo l'utente nel territorio di appartenenza.				
Destinatari	Tipologia di destinatari		Numero utenti		
	Il servizio è rivolto agli anziani e ai disabili , parzialmente o totalmente non autosufficienti , che necessitano di aiuto e sostegno nello svolgimento delle ordinarie funzioni quotidiane		26 circa		
Durata dell'intervento	Annuale				
Sede	Coordinamento: Servizi Sociali del Comune di Oschiri, Via Marconi n. 9				
Tipologia di gestione	Affidamento in appalto (per 3 anni) alla Cooperativa Sociale "Funtana" di Oschiri				
Personale	Assistenti domiciliari e dei servizi tutelari e Operatori Socio-Sanitari				
Indicatori di risultato	Numero di progetti individuali realizzati - numero di ore di servizio svolte				
Quadro economico-finanziario. Ripartizione annua (anni 2007-2009))	Finanziamenti RAS		Bilancio Comunale	Quota utenza	Totale
	Residui	Competenza 2007			
			€ 85.500,00		€ 16.500,00

<b>Denominazione dell'intervento</b>	Contributo Comunità Alloggio Anziani			
<b>Ambito territoriale d'intervento</b>	Comune di Oschiri			
<b>Enti pubblici coinvolti</b>	Comune di Oschiri			
<b>Eventuali soggetti del III settore coinvolti</b>	Cooperativa Sociale "Funtana" O.N.L.U.S di Oschiri, gestore della Comunità Alloggio Anziani "G.Sanna"			
<b>Azioni/attività/finalità (Descrizione sintetica del servizio)</b>	<p>Si tratta di un intervento consistente nell'erogazione di contributi economici volti ad integrare la retta che gli anziani devono corrispondere per l'assistenza presso la Comunità Alloggio "G. Sanna" di Oschiri.</p> <p>Si precisa che tale intervento è rivolto ad anziani soli e comunque in situazione di disagio economico che facciano richiesta di tale contributo all'Ufficio Servizi Sociali il quale dovrà accertare la sussistenza dei suddetti requisiti di natura socioeconomica.</p>			

Destinatari	Tipologia di destinatari		Numero utenti		
	Anziani in condizioni di parziale e totale non autosufficienza e di disagio economico.		3		
Durata dell'intervento	Annuale				
Sede	Coordinamento: Servizi Sociali del Comune di Oschiri, Via Marconi n. 9				
Tipologia di gestione	Diretta				
Personale	Assistente Sociale del Comune				
Indicatori di risultato	Numero di prestazioni erogate				
Quadro economico-finanziario (anno 2007)	Finanziamenti RAS		Bilancio Comunale	Quota utenza	Totale
	Residui	Competenza 2007			
			€ 2.774,20	€ 10.225,80	

Denominazione dell'intervento	Comunità Alloggio Anziani	
Ambito territoriale d'intervento	Comune di Oschiri	
Enti pubblici coinvolti	Comune di Oschiri	
Eventuali soggetti del III settore coinvolti	Cooperativa Sociale "Funtana" O.N.L.U.S. di Oschiri	
Azioni/attività/finalità (Descrizione sintetica del servizio)	Con questo tipo di intervento l'Amministrazione Comunale garantisce, a cittadini anziani parzialmente e totalmente autosufficienti un servizio di assistenza continuativa nell'intero arco delle 24 ore offrendo oltre l'ospitalità diurna e notturna anche prestazioni di assistenza e prestazioni sanitarie e di contenimento del danno funzionale derivante da patologie croniche - degeneranti che non necessitano di assistenza ospedaliera, rivolgendosi, in particolare modo, ai soggetti affetti da patologie psico-geriatriche e da malattie in fase terminale per le quali non siano prevedibili ipotesi di emergenza sanitaria. Inoltre il servizio in parola si pone l'obiettivo di: <ul style="list-style-type: none"><li>• creare attività educative indirizzate al mantenimento ed accrescimento del livello di autonomia personale, al fine di facilitare il migliore adattamento possibile ai vari momenti della giornata, come cura della persona, dell'alimentazione, dell'abbigliamento e dell'igiene personale</li><li>• favorire la continuità dei rapporti sociali e della vita di relazione creando un ambiente di vita il più possibile simile a quello di provenienza, quanto ad attività culturali e di svago;</li><li>• garantire e favorire,ove esistente, la partecipazione e la responsabilizzazione della famiglia di origine</li><li>• offrire ospitalità temporanea ad anziani in momentaneo stato di non autosufficienza e comunque fino alla riabilitazione.</li></ul>	
Destinatari	Tipologia di destinatari	Numero utenti
	Anziani parzialmente e totalmente autosufficienti	N°16 più n°2 posti di pronto intervento
Durata dell'intervento	Annuale	
Sede	Comunità Alloggio "G. Sanna" Via Cavour n° 9, telefax 079/734478	
Tipologia di gestione	In concessione alla Cooperativa Sociale "Funtana" O.N.L.U.S. di Oschiri	

Personale	Direttrice, Assistenti qualificati, assistenti generici, infermiera professionale, cuoca e aiuto cuoca				
Indicatori di risultato	Numero di progetti individuali realizzati				
Quadro economico-finanziario. Ripartizione annua (anni 2007-2009)	Finanziamenti RAS		Bilancio Comunale	Quota utenza	Totale
	Residui	Competenza 2007			

Denominazione dell'intervento	Attività di animazione e socializzazione anziani				
Ambito territoriale d'intervento	Comune di Oschiri				
Enti pubblici coinvolti	Comune di Oschiri				
Eventuali soggetti del III settore coinvolti					
Azioni/attività/finalità (Descrizione sintetica del servizio)	Con questo tipo di intervento l'Amministrazione Comunale intende rispondere alle richieste degli anziani di effettuare escursioni anche giornaliere in siti di particolare interesse storico, artistico e naturalistico della nostra Regione. Gli obiettivi che ci si prefigge di raggiungere sono quelli della socializzazione e dell'integrazione sociale di questa particolare fascia della popolazione.				
Destinatari	Tipologia di destinatari			Numero utenti	
	Anziani			50 circa	
Durata dell'intervento	Due giornate				
Sede	Coordinamento: Servizi Sociali del Comune di Oschiri, Via Marconi n. 9				
Tipologia di gestione	Diretta				
Personale	Assistente Sociale del Comune				
Indicatori di risultato	Numero di utenti partecipanti all'iniziativa				
Quadro economico-finanziario. Ripartizione annua (anni 2007-2009)	Finanziamenti RAS		Bilancio Comunale	Quota utenza	Totale
	Residui	Competenza 2007			
			€ 3.000,00		

## INTERVENTI AREA DISABILI

Denominazione dell'intervento	Piani personalizzati di sostegno in favore di persone con handicap grave				
Ambito territoriale d'intervento	Comune di Oschiri				
Enti pubblici coinvolti	Comune di Oschiri				
Eventuali soggetti del III settore coinvolti	Cooperativa Sociale "Funtana" di Oschiri				
Azioni/attività/finalità (Descrizione sintetica del servizio)	Si tratta di piani personalizzati di sostegno predisposti ai sensi della Legge n°162/98 in favore di cittadini in possesso della certificazione di handicap grave rilasciata dalla competente A.S.L. ai sensi dell'art.3, comma 3° della Legge 104/92. Tali piani, predisposti in collaborazione tra la famiglia del disabile e/o il disabile stesso e l'Ufficio Servizi Sociali del Comune, prevedono quale tipologia di intervento l'assistenza domiciliare e l'aiuto personale ma in alcuni casi l'intervento è anche di tipo educativo ovvero può essere basato sul raggiungimento di obiettivi di reinserimento, integrazione sociale e aggregazione.				
Destinatari	Tipologia di destinatari		Numero utenti		
	Portatori di handicap grave in possesso della certificazione di cui all'art.3, comma 3° della legge 104/92		24		
Durata dell'intervento	Annuale				
Sede	Coordinamento: Servizi Sociali del Comune di Oschiri, Via Marconi n. 9				
Tipologia di gestione	Diretta con affidamento alla Cooperativa Sociale "Funtana" di Oschiri e indiretta con individuazione del personale da parte della famiglia.				
Personale	Assistenti domiciliari e dei servizi tutelari, Operatori Socio-Sanitari, Assistenti Generici, Pedagogisti ed Educatori Professionali.				
Indicatori di risultato	Numero di progetti individuali realizzati - numero di ore di servizio svolte				
Quadro economico-finanziario. Ripartizione annua (anni 2007-2009))	Finanziamenti RAS		Bilancio Comunale	Quota utenza	Totale
	Residui	Competenza 2007			
	€ 34.500,00	€ 110.875,35			

<b>Denominazione dell'intervento</b>	Inserimenti socio-lavorativi per disabili psichici			
<b>Ambito territoriale d'intervento</b>	Comune di Oschiri			
<b>Enti pubblici coinvolti</b>	Comune di Oschiri			
<b>Eventuali soggetti del III settore coinvolti</b>				
<b>Azioni/attività/finalità (Descrizione sintetica del servizio)</b>	<p>Il recupero sociale delle persone diversamente svantaggiate, tra i quali i soggetti con disabilità psichica si concretizza attraverso l'inserimento sociale cioè il lavoro, quale elemento caratterizzante dell'impegno personale di ciascun individuo, in relazione alle proprie capacità residue.</p> <p>Da questa motivazione nasce l'esigenza di sostenere la realizzazione di un intervento denominato Inserimenti socio-lavorativi per disabili psichici. L'obiettivo principale è quello di attenuare le difficoltà e le discriminazioni che condizionano e rendono difficoltoso l'inserimento</p>			

	del disabile psichico nel mondo del lavoro. Ecco quindi l'esigenza di creare strategie d'inserimento rispondenti alle specifiche abilità degli individui e al loro inserimento sociale. L'inserimento lavorativo si realizzerà all'interno della struttura del Comune di Oschiri, Ente gestore del progetto, nell'ambito di lavori di pubblica utilità quali manutenzione del verde pubblico, giardinaggio nelle diverse scuole e negli spazi antistanti il Centro per Anziani "G.Sanna", pulizia delle strade e delle aree cimiteriali.				
Destinatari	Tipologia di destinatari		Numero utenti		
	Soggetti con disabilità psichica riconosciuti ai sensi delle LL.RR. n°15/92 e n°20/97 ed in carico al Centro di Salute Mentale della A.S.L.		4		
Durata dell'intervento	Annuale				
Sede	Coordinamento: Servizi Sociali del Comune di Oschiri, Via Marconi n. 9				
Tipologia di gestione	Diretta				
Personale	N°4 manutentori dell'Ufficio Tecnico Comunale e n°1 Psicologa				
Indicatori di risultato	Numero di progetti individuali realizzati - numero di ore di servizio svolte				
Quadro economico-finanziario. Ripartizione annua (anni 2007-2009)	Finanziamenti RAS		Bilancio Comunale	Quota utenza	Totale
	Residui	Competenza 2007			
	€ 36.000,00				

<b>Denominazione dell'intervento</b>	Aggregazione attraverso laboratori
<b>Ambito territoriale d'intervento</b>	Comune di Oschiri
<b>Enti pubblici coinvolti</b>	Comune di Oschiri
<b>Eventuali soggetti del III settore coinvolti</b>	
<b>Azioni/attività/finalità (Descrizione sintetica del servizio)</b>	<p>Si tratta di un intervento rivolto ai soggetti portatori di disabilità che si suddivide e prevede due moduli: Scuola di musica e laboratorio di ceramica.</p> <p>Con l'attivazione della <b>scuola di musica</b> si intende offrire ai soggetti portatori di handicap l'opportunità di socializzare con il mondo esterno, migliorare, laddove è possibile le capacità motorie, accrescere le capacità di comunicazione verbale e non verbale, soddisfare il desiderio di fare musica, potenziare le capacità di concentrazione. Gli obiettivi suddetti verranno raggiunti attraverso una serie di giochi o scherzi musicali ideati da due maestri di musica i quali si dovranno occupare in concreto dell'organizzazione e dell'esecuzione del corso.</p> <p>Il corso prevede la partecipazione di massimo 10/15 allievi diversamente abili, con la collaborazione attiva dei familiari, e di volontari esterni, per n°2 ore settimanali. In tale corso è prevista la presenza di n°2 docenti di musica. Potranno essere utilizzati strumenti musicali di ogni tipo, purché intonabili. Lo strumentario Carl Orff, sarà comunque la base strumentale più valida per fornire ai partecipanti un contatto diretto con il mondo sonoro. Detto strumentario</p>

	comprende una serie di strumentini a percussione e a sfregamento, a suono determinato e indeterminato e verrà messo a disposizione dai docenti.  Con l'attivazione invece del <b>laboratorio di ceramica</b> si intende stimolare la creatività dei partecipanti, la manualità, la voglia di fare attraverso attività semplici ma di grande effetto.  Attraverso l'utilizzo dell'argilla e della terra i partecipanti impareranno a modellare oggetti in maniera molto semplice e producendo manufatti sempre più complessi. Si scoprirà che dall'osservazione dell'ambiente in cui viviamo si possono trarre infiniti spunti e idee per le attività e che negli oggetti quotidiani si nascondono attrezzi insospettati che magicamente cambiano uso. L'essiccazione mostrerà ai partecipanti come l'argilla cambia e si trasforma; l'uso dei colori permetterà di sprigionare la fantasia e di dare un volto nuovo agli oggetti.				
Destinatari	Tipologia di destinatari			Numero utenti	
	Soggetti diversamente abili di varie fasce d'età			10/15	
Durata dell'intervento	N°120 ore per la scuola di musica e n°50 ore per il laboratorio di ceramica				
Sede	Ludoteca Comunale				
Tipologia di gestione	Mediante incarico a docenti qualificati ed esperti nel settore				
Personale	N°2 docenti di musica e n°1 animatore esperto in ceramica				
Indicatori di risultato					
Quadro economico-finanziario. Ripartizione annua (anni 2007-2009)	Finanziamenti RAS		Bilancio Comunale	Quota utenza	Totale
	Residui	Competenza 2007			
	€ 7.000,00				€ 7.000,00

## INTERVENTI AREA MINORI E GIOVANI

Denominazione dell'intervento	Ludoteca Comunale				
Ambito territoriale d'intervento	Comune di Oschiri				
Enti pubblici coinvolti	Comune di Oschiri				
Eventuali soggetti del III settore coinvolti					
Azioni/attività/finalità (Descrizione sintetica del servizio)	<p>La Ludoteca è un centro culturale-educativo-ricreativo che offre ai bambini e ai ragazzi la possibilità di fare ricche esperienze di GIOCO, di esprimere liberamente la loro fantasia creatrice e di fare esperienze significative di socializzazione.</p> <p>La struttura offre il proprio parco giochi come patrimonio ludico collettivo, educando il bambino alla responsabilità verso la proprietà pubblica e rendendolo protagonista dell'arricchimento e della tutela della propria stanza dei giochi.</p> <p>In ludoteca il bambino può scegliere da solo le attività cui dedicare il tempo desiderato, potenziando così il proprio senso dell'autonomia personale, che nella nostra società è sempre meno valorizzato.</p> <p>Inoltre questo servizio intende proporsi quale strumento di supporto per quelle famiglie in particolari situazioni di disagio, le quali non siano in grado di fornire ai minori quanto occorre alla loro formazione educativa e alla loro socializzazione.</p>				
Destinatari	Tipologia di destinatari		Numero utenti		
	Minori di età compresa tra i 3 e i 13 anni		50 circa		
Durata dell'intervento	Tre mesi ( dal 01.07.2007 al 30.09.2007)				
Sede	Ludoteca Comunale Via Sassari				
Tipologia di gestione	Diretta				
Personale	N°3 Operatori in possesso della qualifica professionale di Ludotecario				
Indicatori di risultato	Numero di utenti che usufruiscono del servizio				
Quadro economico-finanziario. Ripartizione annua (anni 2007-2009))	Finanziamenti RAS		Bilancio Comunale	Quota utenza	Totale
	Residui	Competenza 2007			
	€ 2.500,00	€ 7.500,00			€ 10.000,00

Denominazione dell'intervento	Inserimento minore in struttura protetta				
Ambito territoriale d'intervento	Comune di Macomer (NU)				
Enti pubblici coinvolti	Comune di Oschiri				
Eventuali soggetti del III settore coinvolti	Cooperativa Sociale "Luoghi Comuni" di Birori (NU)				
Azioni/attività/finalità (Descrizione sintetica del servizio)	<p>L'intervento consiste nell'inserimento di un minore di anni 16 in una comunità alloggio per minori a carattere residenziale, regolarmente autorizzata al funzionamento dalla Regione Sardegna, rispetto al quale si intendono perseguire le seguenti finalità:</p> <ul style="list-style-type: none"><li>• Tutelare e favorire lo sviluppo psico-affettivo e sociale del minore, curando con particolare attenzione le attività formative ed educative, prestando continua assistenza e curandone le relazioni affettive e sociali, l'incolumità, l'educazione igienica e alimentare;</li><li>• Far sperimentare al minore spazi di vita "sani" sopperendo alle carenze materiali e morali della famiglia, favorendo l'inserimento dello stesso nella vita sociale utilizzando al meglio tutte le risorse positive del minore e del territorio, con particolare riferimento ad un progetto di inserimento lavorativo;</li><li>• Realizzare un progetto educativo che faciliti il rapporto tra il minore e la madre al fine del suo reinserimento nella famiglia d'origine a sua volta supportata da interventi di recupero del Servizio Sociale Comunale.</li></ul>				
Destinatari	Tipologia di destinatari			Numero utenti	
	Adolescente in situazione di disagio personale e familiare			1	
Durata dell'intervento	6 mesi ( dal 01.01.2007 al 30.06.2007)				
Sede	Comunità Alloggio "Luoghi Comuni" ubicata a Macomer in via Cottolengo				
Tipologia di gestione	In convenzione con la Cooperativa Sociale "Luoghi Comuni" di Birori (NU)				
Personale	Educatori Professionali della Comunità e Neuropsichiatra Infantile della Azienda A.S.L.				
Indicatori di risultato	Grado di raggiungimento degli obiettivi previsti nel progetto individualizzato				
Quadro economico-finanziario. Ripartizione annua (anni 2007-2009)	Finanziamenti RAS		Bilancio Comunale	Quota utenza	Totale
	Residui	Competenza 2007			
			€ 15.300,00		

<b>Denominazione dell'intervento</b>	Attività di animazione e socializzazione adolescenti			
<b>Ambito territoriale d'intervento</b>	Comune di Oschiri			
<b>Enti pubblici coinvolti</b>	Comune di Oschiri			
<b>Eventuali soggetti del III settore coinvolti</b>				
<b>Azioni/attività/finalità (Descrizione sintetica del servizio)</b>	Consiste nell'organizzazione di escursioni giornaliere in importanti siti a forte valenza socio-culturale della Regione Sardegna, nell'intento di raggiungere obiettivi di socializzazione e			

	integrazione sociale per questa importante fascia della popolazione.  In tale senso l'Amministrazione Comunale intende per l'anno 2007 riproporre tale tipologia di iniziativa dato il positivo riscontro avuto da parte dei ragazzi in relazione agli anni precedenti.				
Destinatari	Tipologia di destinatari		Numero utenti		
	Adolescenti		50 circa		
Durata dell'intervento	Due giornate				
Sede	Coordinamento: Servizi Sociali del Comune di Oschiri, Via Marconi n. 9				
Tipologia di gestione	Diretta				
Personale	Assistente Sociale del Comune				
Indicatori di risultato	Numero di utenti partecipanti all'iniziativa				
Quadro economico-finanziario. Ripartizione annua (anni 2007-2009))	Finanziamenti RAS		Bilancio Comunale	Quota utenza	Totale
	Residui	Competenza 2007			
			€ 3.000,00		

Denominazione dell'intervento	Spese Provincia per mantenimento illegittimi riconosciuti				
Ambito territoriale d'intervento	Comune di Oschiri				
Enti pubblici coinvolti	Comune di Oschiri				
Eventuali soggetti del III settore coinvolti					
Azioni/attività/finalità (Descrizione sintetica del servizio)	Consiste nel pagamento, in favore dell'Amministrazione Provinciale della quota obbligatoria a carico del Comune per il mantenimento degli illegittimi riconosciuti e del conferimento premi alle balie.				
Destinatari	Tipologia di destinatari		Numero utenti		
	Illegittimi riconosciuti				
Durata dell'intervento					
Sede	Coordinamento: Servizi Sociali del Comune di Oschiri, Via Marconi n. 9				
Tipologia di gestione	Diretta				
Personale	Assistente Sociale del Comune				
Indicatori di risultato					
Quadro economico-finanziario. Ripartizione annua (anni 2007-2009)	Finanziamenti RAS		Bilancio Comunale	Quota utenza	Totale
	Residui	Competenza 2007			
			€ 642,49		

## INTERVENTI RIVOLTI ALL'INTERA CITTADINANZA

Denominazione dell'intervento	Assistenza economica				
Ambito territoriale d'intervento	Comune di Oschiri				
Enti pubblici coinvolti	Comune di Oschiri				
Eventuali soggetti del III settore coinvolti					
Azioni/attività/finalità (Descrizione sintetica del servizio)	Il contributo economico è un intervento da erogare a singoli e/o nuclei familiari qualora sia necessario integrarne il reddito per garantire il soddisfacimento dei bisogni primari. Le cause che possono portare ad una condizione di disagio economico sono molteplici: disoccupazione, detenzione, infermità, ecc.. problematiche che compromettono le capacità lavorative e causano l'incapacità dei soggetti a garantirsi il minimo vitale.				
Destinatari	Tipologia di destinatari			Numero utenti	
	Giovani, adulti, anziani, disabili, detenetti ed ex detenuti, ragazze madri e nuclei familiari con minori a carico.			50 circa	
Durata dell'intervento	Limitatamente al permanere della situazione di disagio				
Sede	Coordinamento: Servizi Sociali del Comune di Oschiri, Via Marconi n. 9				
Tipologia di gestione	Diretta				
Personale	Assistente Sociale del Comune				
Indicatori di risultato	Numero di prestazioni erogate				
Quadro economico-finanziario. Ripartizione annua (anni 2007-2009)	Finanziamenti RAS		Bilancio Comunale	Quota utenza	Totale
	Residui	Competenza 2007			
			€ 20.000,00		

<b>Denominazione dell'intervento</b>	Servizio civico			
<b>Ambito territoriale d'intervento</b>	Comune di Oschiri			
<b>Enti pubblici coinvolti</b>	Comune di Oschiri			
<b>Eventuali soggetti del III settore coinvolti</b>				

<b>Azioni/attività/finalità (Descrizione sintetica del servizio)</b>	E' un tipo di intervento alternativo finalizzato all'integrazione sociale utilizzato dal Servizio Sociale quale "strumento di lavoro" e verifica. Esso mira prioritariamente alla prevenzione e alla rimozione del bisogno e delle cause di emarginazione, favorendo ed agevolando il reinserimento di coloro che nel complesso della popolazione si trovano in una situazione di svantaggio e debolezza e che per diverse circostanze sono, di fatto esclusi dai percorsi produttivi e lavorativi. L'intervento in questione persegue la duplice finalità di: ➤ Sostenere l'individuo ed aiutarlo a far fronte ai bisogni primari (minimo vitale); ➤ Verifica, "riattivazione e potenziamento delle capacità psicofisiche" della persona attraverso il suo impiego in attività di pubblica utilità.  Le attività di pubblica utilità avranno la seguente collocazione:  ➤ Lavori di piccola manutenzione del verde pubblico, pulizia di strade e piazze; ➤ Piccole manutenzioni del patrimonio e degli edifici pubblici; ➤ Vigilanza presso i servizi scolastici (ingresso/uscita e mensa scolastica); ➤ Assistenza ai bambini che usufruiscono del servizio scuolabus; ➤ Custodia , pulizia, apertura e chiusura del cimitero comunale.				
<b>Destinatari</b>	<b>Tipologia di destinatari</b>		<b>Numero utenti</b>		
	Giovani, adulti, tossicodipendenti, alcolodipendenti disabili, detenuti ed ex detenuti e ragazze madri.		20 circa		
<b>Durata dell'intervento</b>	Massimo tre mesi per ogni inserimento				
<b>Sede</b>	Coordinamento: Servizi Sociali del Comune di Oschiri, Via Marconi n. 9				
<b>Tipologia di gestione</b>	Diretta				
<b>Personale</b>	Assistente Sociale del Comune				
<b>Indicatori di risultato</b>	Numero di progetti individuali realizzati - numero di ore di servizio svolte				
<b>Quadro economico-finanziario. Ripartizione annua (anni 2007-2009)</b>	<b>Finanziamenti RAS</b>		<b>Bilancio Comunale</b>	<b>Quota utenza</b>	<b>Totale</b>
	<b>Residui</b>	<b>Competenza 2007</b>			
			€ 12.708,34		

<b>Denominazione dell'intervento</b>	Centro per l'inserimento lavorativo soggetti svantaggiati
<b>Ambito territoriale d'intervento</b>	Comune di Oschiri e Comune di Berchidda
<b>Enti pubblici coinvolti</b>	Comune di Oschiri e Comune di Berchidda
<b>Eventuali soggetti del III settore coinvolti</b>	
<b>Azioni/attività/finalità (Descrizione sintetica del servizio)</b>	<p>Il Centro che è stato attivato dall'Unione di Comuni Oschiri-Berchidda, Comune di Oschiri quale Comune capofila, nell'ambito della misura 3.4 del P.O.R. Sardegna 2000/2006.</p> <p>Il servizio ha iniziato dal 22/07/2005 la sua terza annualità ed è gestito da n°3 operatori con funzioni rispettivamente di: Operatore dell'accoglienza, Orientatore ed Esperto di animazione e sviluppo locale assunti con contratto di collaborazione coordinata e continuativa a progetto per n°36 ore settimanali ciascuno.</p>

	<p>I destinatari del servizio sono tutte quelle persone che per motivi diversi possono considerarsi a pieno titolo persone svantaggiate quali: ex detenuti, ex tossicodipendenti, donne separate, ragazze madri, disabili fisici e/o psichici, disoccupati, inoccupati etc. A loro si rivolge in modo prioritario l'azione degli operatori del servizio i quali sono in grado sia di fornire agli utenti un'ampia e precisa gamma di informazioni utili per il loro inserimento e/o reinserimento lavorativo.</p> <p>Il servizio è ubicato a Oschiri in Via Roma n°61/a ed attivo nelle giornate di Martedì – Mercoledì e Giovedì dalle ore 10.00 alle ore 13.00 – Martedì e Mercoledì pomeriggio dalle ore 16.00 alle ore 18.00 Tel. 079/732072.</p> <p>Lo sportello di Berchidda è invece ubicato presso la Casa Sassu in via Umberto ed è attivo il Lunedì ed il Venerdì dalle ore 8.45 alle ore 11.45.</p>				
Destinatari	Tipologia di destinatari			Numero utenti	
	ex detenuti, ex tossicodipendenti, donne separate, ragazze madri, disabili fisici e/o psichici, disoccupati, inoccupati			130 circa	
Durata dell'intervento	Annuale				
Sede	Coordinamento: Servizi Sociali del Comune di Oschiri, Via Marconi n. 9				
Tipologia di gestione	Diretta				
Personale	N° 1 Operatore dell'accoglienza, n°1 Orientatore e n°1 Esperto di animazione e sviluppo locale				
Indicatori di risultato	N° di accessi – N° di inserimenti lavorativi effettuati				
Quadro economico-finanziario. Ripartizione annua (anni 2007-2009)	Finanziamenti RAS		Bilancio Comunale	Quota utenza	Totale
	Residui	Competenza 2007			
			€ 92.962,24		

<b>Denominazione dell'intervento</b>	Servizio Informacittadino
<b>Ambito territoriale d'intervento</b>	Comune di Oschiri
<b>Enti pubblici coinvolti</b>	Comune di Oschiri
<b>Eventuali soggetti del III settore coinvolti</b>	Cooperativa Sociale "Studio e Progetto due" di Abbasanta (OR)
<b>Azioni/attività/finalità (Descrizione sintetica del servizio)</b>	L'informacittadino è un servizio di informazione e orientamento al cittadino con particolare attenzione alle tematiche di interesse giovanile quali il lavoro, la salute, la scuola, lo sport, il volontariato, i centri vacanza, i mezzi di trasporto, i concorsi, i corsi di formazione professionale e universitari. Il servizio si occupa anche di fornire informazioni su opportunità offerte dall'Unione Europea, e sulla normativa nazionale e regionale in particolare in materia sociale e sanitaria, con funzioni di segretariato sociale. Gli utenti possono rivolgere le loro richieste sia direttamente allo sportello oppure telefonando al numero 079/732062. Inoltre è possibile consultare le informazioni contenute nella banca dati "Metropolis 2000" fornita dalla Cooperativa Sociale "Studio e Progetto due" di Abbasanta (OR). Il servizio è gestito da un

	operatore per n°30 ore settimanali dal Lunedì al Venerdì , tutte le mattine e due aperture pomeridiane nei giorni di Martedì e Mercoledì.				
Destinatari	Tipologia di destinatari			Numero utenti	
	Tutte le fasce d'età della popolazione			200 circa	
Durata dell'intervento	Annuale				
Sede	Biblioteca Comunale via XXIV maggio				
Tipologia di gestione	Diretta				
Personale	N°1 Operatore				
Indicatori di risultato	Numero di accessi e numero di prestazioni erogate				
Quadro economico-finanziario. Ripartizione annua (anni 2007-2009))	Finanziamenti RAS		Bilancio Comunale	Quota utenza	Totale
	Residui	Competenza 2007			
			€ 19.000,00		
Denominazione dell'intervento	Contributo associazioni con finalità sociali				
Ambito territoriale d'intervento	Comune di Oschiri				
Enti pubblici coinvolti	Comune di Oschiri				
Eventuali soggetti del III settore coinvolti	A.N.M.I.L. – Sede Provinciale di Sassari. – A.V.I.S. di Oschiri				
Azioni/attività/finalità (Descrizione sintetica del servizio)	Con questo intervento l'Amministrazione Comunale provvede ad erogare contributi di importo diverso a favore delle associazioni con finalità sociali operanti a Oschiri, in particolare la locale sezione dell' A.V.I.S. , ed in generale operanti nel nostro territorio regionale ai sensi della L.R. n°32/93.				
Destinatari	Tipologia di destinatari			Numero utenti	
	Tutte le fasce d'età della popolazione			45 circa	
Durata dell'intervento	Giornata Provinciale del mutilato ed invalido del lavoro				
Sede	Coordinamento: Servizi Sociali del Comune di Oschiri, Via Marconi n. 9				
Tipologia di gestione	Diretta				
Personale	Assistente Sociale del Comune				
Indicatori di risultato	Numero dei partecipanti alla manifestazione				
Quadro economico-finanziario. Ripartizione annua (anni 2007-2009)	Finanziamenti RAS		Bilancio Comunale	Quota utenza	Totale
	Residui	Competenza 2007			
			€ 3.600,00		

## INTERVENTI RIVOLTI A PARTICOLARI CATEGORIE DI UTENZA

Denominazione dell'intervento	Provvidenze a favore dei nefropatici				
Ambito territoriale d'intervento	Comune di Oschiri				
Enti pubblici coinvolti	Comune di Oschiri				
Eventuali soggetti del III settore coinvolti					
Azioni/attività/finalità (Descrizione sintetica del servizio)	L'intervento consiste nell'erogazione di contributi economici, a destinazione vincolata, ai sensi delle LL.RR. n°11/85 e n°43/93 in favore di cittadini nefropatici dializzati e/o trapiantati a titolo di assegno mensile, rimborsi spese viaggio e soggiorno e indennità di accompagnatore, che si recano presso strutture sanitarie ubicate nella Regione Sardegna per l'effettuazione delle necessarie terapie e controlli in relazione alla loro patologia.				
Destinatari	Tipologia di destinatari			Numero utenti	
	Cittadini affetti da problemi renali			6 persone di cui n°3 dializzati e n°3 trapiantati	
Durata dell'intervento	Annuale				
Sede	Coordinamento: Servizi Sociali del Comune di Oschiri, Via Marconi n. 9				
Tipologia di gestione	Diretta				
Personale	Assistente Sociale del Comune				
Indicatori di risultato	Numero di prestazioni erogate				
Quadro economico-finanziario. Ripartizione annua (anni 2007-2009)	Finanziamenti RAS		Bilancio Comunale	Quota utenza	Totale
	Residui	Competenza 2007			
			€ 20.000,00		

Denominazione dell'intervento	Provvidenze in favore di talassemici, emofilici ed emolinfopatici maligni				
Ambito territoriale d'intervento	Comune di Oschiri				
Enti pubblici coinvolti	Comune di Oschiri				
Eventuali soggetti del III settore coinvolti					
Azioni/attività/finalità (Descrizione sintetica del servizio)	L'intervento consiste nell'erogazione di contributi economici, a destinazione vincolata, ai sensi delle LL.RR. n°27/83 e n°6/92 in favore di cittadini talassemici, emofilici ed emolinfopatici maligni, a titolo di assegno mensile e rimborsi spese viaggio e soggiorno, che si recano presso strutture sanitarie ubicate nella Regione Sardegna per l'effettuazione delle necessarie terapie e controlli in relazione alla loro patologia.				
Destinatari	Tipologia di destinatari		Numero utenti		
	Cittadini affetti da talassemia, emofilia ed emolinfopatie		5		
Durata dell'intervento	Annuale				
Sede	Coordinamento: Servizi Sociali del Comune di Oschiri, Via Marconi n. 9				
Tipologia di gestione	Diretta				
Personale	Assistente Sociale del Comune				
Indicatori di risultato	Numero di prestazioni erogate				
Quadro economico-finanziario. Ripartizione annua (anni 2007-2009)	Finanziamenti RAS		Bilancio Comunale	Quota utenza	Totale
	Residui	Competenza 2007			
		€ 5.000,00	€ 9.000,00		

Denominazione dell'intervento	Provvidenze in favore dei cittadini affetti da neoplasia maligna				
Ambito territoriale d'intervento	Comune di Oschiri				
Enti pubblici coinvolti	Comune di Oschiri				
Eventuali soggetti del III settore coinvolti					
Azioni/attività/finalità (Descrizione sintetica del servizio)	L'intervento consiste nell'erogazione di contributi economici, a destinazione vincolata, ai sensi della L.R. n°6/2004 art.14, comma 13 e della L.R. n°9/2004 art.1, comma 1, lett. F), in favore di cittadini affetti da neoplasia maligna a titolo di rimborsi spese viaggio e soggiorno e indennità di accompagnatore, che si recano presso strutture sanitarie ubicate nella Regione Sardegna per l'effettuazione delle necessarie terapie (chemioterapia e/ radioterapia) e controlli in relazione alla loro patologia.				
Destinatari	Tipologia di destinatari			Numero utenti	
	Cittadini affetti da neoplasia maligna			20	
Durata dell'intervento	Annuale				
Sede	Coordinamento: Servizi Sociali del Comune di Oschiri, Via Marconi n. 9				
Tipologia di gestione	Diretta				
Personale	Assistente Sociale del Comune				
Indicatori di risultato	Numero di prestazioni erogate				
Quadro economico-finanziario. Ripartizione annua	Finanziamenti RAS		Bilancio Comunale	Quota utenza	Totale
	Residui	Competenza 2007			

(anni 2007-2009)	€ 1.000,00	€ 4.137,64			€ 5.137,64
------------------	------------	------------	--	--	------------

Denominazione dell'intervento	Provvidenze in favore dei sofferenti mentali				
Ambito territoriale d'intervento	Comune di Oschiri				
Enti pubblici coinvolti	Comune di Oschiri				
Eventuali soggetti del III settore coinvolti					
Azioni/attività/finalità (Descrizione sintetica del servizio)	L'intervento consiste nell'erogazione di contributi economici, a destinazione vincolata, ai sensi delle LL.RR. n°15/92 e n°20/97, volti ad integrare le risorse economiche, inferiori al minimo vitale, di cittadini affetti da patologie psichiatriche e per i quali è stato predisposto un apposito piano di intervento in collaborazione con il Centro di Salute Mentale della Azienda A.S.L. di riferimento.				
Destinatari	Tipologia di destinatari			Numero utenti	
	Cittadini affetti da patologie psichiatriche comprese nell'elenco di cui alla L.R. n°20/97			4	
Durata dell'intervento	Annuale				
Sede	Coordinamento: Servizi Sociali del Comune di Oschiri, Via Marconi n. 9				
Tipologia di gestione	Diretta				
Personale	Assistente Sociale del Comune				
Indicatori di risultato	Numero di prestazioni erogate				
Quadro economico-finanziario. Ripartizione annua (anni 2007-2009))	Finanziamenti RAS		Bilancio Comunale	Quota utenza	Totale
	Residui	Competenza 2007			
			€ 11.000,00		

Denominazione dell'intervento	Rette di ricovero delle persone affette da patologie psichiatriche o da minorazione psichica		
Ambito territoriale d'intervento	Comune di Oschiri		
Enti pubblici coinvolti	Comune di Oschiri		
Eventuali soggetti del III settore coinvolti			
Azioni/attività/finalità (Descrizione sintetica del servizio)	Si tratta di un intervento che prevede il ricovero in regime residenziale, ai sensi della L.R. n°6/95 art.65 e della L.R. n°9/96 art.68, presso specifiche strutture autorizzate al funzionamento della Regione Sardegna, di persone affette da patologie psichiatriche o da minorazione psichica.		
Destinatari	Tipologia di destinatari	Numero utenti	
	Persone affette da patologie psichiatriche o da minorazione psichica	1	
Durata dell'intervento	Annuale		
Sede	Struttura a carattere residenziale ubicata a Decimomannu (CA)		
Tipologia di gestione	In convenzione con l'A.I.A.S. di Cagliari		

Personale	Operatori socio-sanitari e della riabilitazione				
Indicatori di risultato	Numero di prestazioni socio-assistenziali e sanitarie erogate				
Quadro economico-finanziario. Ripartizione annua (anni 2007-2009)	Finanziamenti RAS		Bilancio Comunale	Quota utenza	Totale
	Residui	Competenza 2007			
			€ 24.506,10		

**PROSPETTO ECONOMICO-FINANZIARIO TRIENNIO 2007/2009. RIPARTIZIONE ANNUA DELLE RISORSE  
COMUNE DI OSCHIRI**

Servizio	Finanziamenti RAS		Bilancio Comunale	Quote utenza	Totale
	Residui anni precedenti riprogrammati	competenza annua			
Assistenza Domiciliare		€ 85.500,00		€ 16.500,00	€ 102.000,00
Assistenza economica		€ 20.000,00			€ 20.000,00
Servizio Civico		€ 12.708,34			€ 12.708,34
Inserimento minore in struttura protetta		€ 15.300,00			€ 15.300,00
Contributo Comunità Alloggio Anziani		€ 2.774,20	€ 10.225,80		€ 13.000,00
Informacittadino		€ 19.000,00			€ 19.000,00
Contributo Associazioni con finalità sociali		€ 3.600,00			€ 3.600,00
Provvidenze a favore dei nefropatici		€ 19.000,00			€ 19.000,00
Provvidenze a favore dei talassemici	€ 5.000,00	€ 9.000,00			€ 14.000,00
Provvidenze a favore dei sofferenti mentali		€ 11.000,00			€ 11.000,00
Rette di ricovero per pazienti psichiatrici		€ 24.506,10			€ 24.506,10
Provvidenze in favore di cittadini affetti da neoplasia	€ 1.000,00	€ 4.137,64			€ 5.137,64
Piani personalizzati di sostegno legge 162/98	€ 34.500,00	€ 110.875,35			€ 145.375,35
Inserimenti socio-lavorativi per disabili psichici	€ 36.000,00				€ 36.000,00
Aggregazione attraverso laboratori per disabili	€ 7.000,00				€ 7.000,00
Ludoteca	€ 2.500,00	€ 7.500,00			€ 10.000,00
Attività di animazione e socializzazione adolescenti		€ 3.000,00			€ 3.000,00
Attività di animazione e socializzazione anziani		€ 3.000,00			€ 3.000,00
Comunità Alloggio Anziani					€ -
Spese Provincia per mantenimento illegittimi		€ 642,49			€ 642,49
P.O. Assistenza Domiciliare Integrata	€ 35.000,00				€ 35.000,00
Centro inserimento lavorativo soggetti svantaggiati		€ 92.962,24			€ 92.962,24
<b>TOTALE</b>	<b>€ 121.000,00</b>	<b>€ 445.506,36</b>	<b>€ 10.225,80</b>	<b>€ 16.500,00</b>	<b>€ 593.232,16</b>



## COMUNE DI PADRU Provincia di Olbia – Tempio

### Premessa

La presente programmazione relativa all'anno 2007 è stata elaborata in applicazione della L.R. n° 23 del 23/12/2005.

L'obiettivo generale che si vuole perseguire è quello di attuare una politica sociale che accompagni gli individui e le famiglie nel loro percorso di vita, sostenendoli nelle loro fragilità e rispondendo, pur con le esigue risorse, ai bisogni che possono sorgere nei diversi momenti della vita quotidiana, al fine di promuoverne le capacità individuali, con l'intento di :

- Promuovere la partecipazione attiva di tutte le persone;
- Incoraggiare le esperienze aggregative;
- Assicurare alle persone e alle famiglie l'accesso al sistema integrato;
- Favorire la diversificazione e la personalizzazione degli interventi,
- Valorizzare le esperienze e le risorse esistenti;
- Promuovere la progettualità verso le famiglie.

Le finalità da raggiungere con siffatta programmazione è di garantire unitarietà d'accesso, monitoraggio dei bisogni e delle risorse, aiuto verso i cittadini più fragili e meno informati.

<b>Risorse a disposizione per annualità 2007</b>	<b>Competenze anno 2007</b>
Fondi statali	Euro 10.381,90
Quota indistinta	Euro 21.777,96
L.R. n° 25 / 93	Euro 55.020,86
Equilibrio	Euro 13.846,58
Contribuzione utenza	Euro 6.500,00
Residui	Euro 9.800,00
<b>Totale</b>	<b>Euro 117.327,30</b>

## SERVIZI AREA ANZIANI

Denominazione dell'intervento	Servizio di assistenza domiciliare				
Ambito territoriale d'intervento	Comune di Padru				
Enti pubblici coinvolti	Comune di Padru				
Eventuali soggetti del III settore coinvolti	Cooperativa o consorzio				
Azioni/attività/finalità (Descrizione sintetica del servizio)	Garantire assistenza ad utenti anziani e disabili parzialmente o totalmente non autosufficienti, ridurre i rischi di emarginazione evitando l'istituzionalizzazione cercando di mantenere l'utente anziano nella propria abitazione				
Destinatari	Tipologia di destinatari			Numero utenti	
	Anziani e disabili parzialmente o totalmente non autosufficienti			N° 10	
Durata dell'intervento	Mesi 12				
Sede	Comune di Padru – servizi sociali				
Tipologia di gestione	Affidamento in appalto per anni tre				
Personale	Personale qualificato: assistenti domiciliari e generiche				
Indicatori di risultato	Numero ore di servizio erogate e interventi individualizzati, verifica in itinere obiettivi raggiunti				
Quadro economico-finanziario. Ripartizione annua (anni 2007-2009)	Finanziamenti RAS		Bilancio Comunale	Quota utenza	Totale
	Residui	Competenza 2007			
		9.800,00	33.700,00		6.500,00

Denominazione dell'intervento	Servizio ADI ( P.O. )				
Ambito territoriale d'intervento	Comune di Padru				
Enti pubblici coinvolti	Comune di Padru, Loiri P.S.Paolo, Monti e Telti				
Eventuali soggetti del III settore coinvolti	Consorzio				
Azioni/attività/finalità (Descrizione sintetica del servizio)	Garantire assistenza specialistica ad utenti anziani e disabili parzialmente o totalmente non autosufficienti, ridurre i rischi di emarginazione evitando l'istituzionalizzazione cercando di mantenere l'utente anziano nella propria abitazione,dare sostegno psicologico,dare un servizio sociale coordinato con quello sanitario				
Destinatari	Tipologia di destinatari			Numero utenti	
	Anziani e disabili parzialmente o totalmente non autosufficienti			N° 60 circa	
Durata dell'intervento	Mesi 12				
Sede	Comune di Padru – servizi sociali				
Tipologia di gestione	Affidamento in appalto per anni uno				
Personale	Personale qualificato: assistenti domiciliari e psicologo				
Indicatori di risultato	Numero ore di servizio erogate e interventi individualizzati, verifica in itinere obiettivi raggiunti				
Quadro economico-finanziario. Ripartizione annua	Finanziamenti RAS		Bilancio Comunale	Quota utenza	Totale
	Residui	Competenza 2007			

(anni 2007-2009)	200.000,00		50.000,00 ( diviso quattro)	N. Q.	200.000,00
------------------	------------	--	-----------------------------	-------	------------

Denominazione dell'intervento	Attività di animazione e aggregazione				
Ambito territoriale d'intervento	Comune di Padru				
Enti pubblici coinvolti	Comune di Padru				
Eventuali soggetti del III settore coinvolti					
Azioni/attività/finalità (Descrizione sintetica del servizio)	Potenziare le occasioni d'incontro tra anziani, creare un momento di socializzazione sia ricreativa che culturale e favorire l'integrazione multigenerazionale				
Destinatari	Tipologia di destinatari			Numero utenti	
	anziani			N° 60	
Durata dell'intervento	Mesi 12				
Sede	Comune di Padru – servizi sociali				
Tipologia di gestione	diretta				
Personale	Personale in ruolo: Pedagogista				
Indicatori di risultato	Partecipazione utenza obiettivi raggiunti				
Quadro economico-finanziario (anno 2007)	Finanziamenti RAS		Bilancio Comunale	Quota utenza	Totale
	Residui	Competenza 2007			
			3.000,00		

Denominazione dell'intervento	Soggiorno climatico anziani				
Ambito territoriale d'intervento	Comune di Padru				
Enti pubblici coinvolti	Comune di Padru				
Eventuali soggetti del III settore coinvolti	Pro loco				
Azioni/attività/finalità (Descrizione sintetica del servizio)	Promuovere uno scambio di esperienze al di fuori dell'ambito locale, creando un momento di confronto con altre realtà sociali				
Destinatari	Tipologia di destinatari			Numero utenti	
	Anziani			N° 25	
Durata dell'intervento	Settimanale				
Sede	Comune di Padru – servizi sociali				
Tipologia di gestione	Assegnazione contributo				
Personale	Pro loco				
Indicatori di risultato	Partecipazione utenza e verifica degli obiettivi raggiunti				
Quadro economico-finanziario. Ripartizione annua	Finanziamenti RAS		Bilancio Comunale	Quota utenza	Totale
	Residui	Competenza 2007			

(anni 2007-2009)		5.000,00			5.000,00
------------------	--	----------	--	--	----------

### AREA MINORI E ADOLESCENTI

Denominazione dell'intervento	Laboratori vari per CAS				
Ambito territoriale d'intervento	Comune di Padru				
Enti pubblici coinvolti	Comune di Padru				
Eventuali soggetti del III settore coinvolti	Cooperativa o consorzio				
Azioni/attività/finalità (Descrizione sintetica del servizio)	Attivare momenti di aggregazione e formazione rivolti a minori e adolescenti				
Destinatari	Tipologia di destinatari			Numero utenti	
	Minori e adolescenti			N° 30	
Durata dell'intervento	Mesi 12				
Sede	Comune di Padru – centro di aggregazione sociale				
Tipologia di gestione	Appalto ( anno uno )				
Personale	Personale qualificato: ludotecaria,insegnante di musica, ceramista, ecc..				
Indicatori di risultato	Partecipazione utenza e verifica in itinere degli obiettivi raggiunti				
Quadro economico-finanziario. Ripartizione annua (anni 2007-2009)	Finanziamenti RAS		Bilancio Comunale	Quota utenza	Totale
	Residui	Competenza 2007			
			30.000,00		

Denominazione dell'intervento	Soggiorno climatico minori				
Ambito territoriale d'intervento	Comune di Padru				
Enti pubblici coinvolti	Comune di Padru				
Eventuali soggetti del III settorecoinvolti	Cooperativa o consorzio				
Azioni/attività/finalità (Descrizione sintetica del servizio)	Promuovere esperienze al di fuori dell'ambito locale offrendo momenti di aggregazione rivolti a minori,nonché creare momenti di confronto con altre realtà				
Destinatari	Tipologia di destinatari			Numero utenti	
	Minori			N° 11	
Durata dell'intervento	Giorni dieci				
Sede	Comune di Padru – servizi sociali				
Tipologia di gestione	Appalto				
Personale	Personale qualificato: assistenti, bagnini, educatori				
Indicatori di risultato	Partecipazione utenza e verifica degli obiettivi raggiunti				
Quadro economico-	Finanziamenti RAS		Bilancio	Quota utenza	Totale

finanziario. Ripartizione annua (anni 2007-2009)	Residui	Competenza 2007	Comunale		
		5.000,00			5.000,00

**AREA DISABILI**

Denominazione dell'intervento	Servizio Anmic				
Ambito territoriale d'intervento	Comune di Padru				
Enti pubblici coinvolti	Comune di Padru				
Eventuali soggetti del III settorecoinvolti	Associazione ANMIC				
Azioni/attività/finalità (Descrizione sintetica del servizio)	Fornire consulenza professionale agli invalidi civili				
Destinatari	Tipologia di destinatari			Numero utenti	
	Invalidi civili			Circa 100	
Durata dell'intervento	Mesi 12				
Sede	Comune di Padru – servizi sociali				
Tipologia di gestione	convenzione				
Personale	Personale qualificato				
Indicatori di risultato	Partecipazione utenza, numero pratiche evase verifica in itinere degli obiettivi raggiunti				
Quadro economico-finanziario. Ripartizione annua (anni 2007-2009)	Finanziamenti RAS		Bilancio Comunale	Quota utenza	Totale
	Residui	Competenza 2007			
			2.350,00		

## AREA COLLETTIVITA'

Denominazione dell'intervento	Assistenza economica e servizio civico				
Ambito territoriale d'intervento	Comune di Padru				
Enti pubblici coinvolti	Comune di Padru				
Eventuali soggetti del III settore coinvolti					
Azioni/attività/finalità (Descrizione sintetica del servizio)	Predisposizione di progetti che favoriscono l'inserimento attivo dei soggetti in difficoltà per valorizzare la capacità di ricostituire autonomamente il loro destino sociale. Interventi non solo a carattere riparativo ma di integrazione. Erogazione anche di sussidi economici.				
Destinatari	Tipologia di destinatari			Numero utenti	
	Utenti privi di reddito, in degrado abitativo, con problemi familiari critici.			N° 5	
Durata dell'intervento	Mesi 12				
Sede	Comune di Padru – servizi sociali				
Tipologia di gestione	diretta				
Personale	Personale in ruolo: Pedagogista				
Indicatori di risultato	Verifica in itinere degli obiettivi raggiunti				
Quadro economico-finanziario (anno 2007)	Finanziamenti RAS		Bilancio Comunale	Quota utenza	Totale
	Residui	Competenza 2007			
			15.477,30		

Denominazione dell'intervento	Spese gestione CAS				
Ambito territoriale d'intervento	Comune di Padru				
Enti pubblici coinvolti	Comune di Padru				
Eventuali soggetti del III settore coinvolti					
Azioni/attività/finalità (Descrizione sintetica del servizio)	Intervento economico per acquisto materiale vario di consumo, strumentazioni per laboratori, arredi, ecc.				
Destinatari	Tipologia di destinatari			Numero utenti	
Durata dell'intervento	Mesi 12				
Sede	Comune di Padru – centro di aggregazione sociale				
Tipologia di gestione	diretta				
Personale	Personale in ruolo - Pedagogista				
Indicatori di risultato					
Quadro economico-finanziario. Ripartizione annua	Finanziamenti RAS		Bilancio Comunale	Quota utenza	Totale
	Residui	Competenza 2007			

(anni 2007-2009)		5.000,00			5.000,00
Denominazione dell'intervento	Spese gestione servizi sociali				
Ambito territoriale d'intervento	Comune di Padru				
Enti pubblici coinvolti	Comune di Padru				
Eventuali soggetti del III settore coinvolti					
Azioni/attività/finalità (Descrizione sintetica del servizio)	Fondo economico a disposizione del personale dei Servizi Sociali per corsi formazione, seminari, aggiornamenti, acquisto riviste del settore, ecc..				
Destinatari	Tipologia di destinatari			Numero utenti	
	Personale in ruolo dei Servizi Sociali (Pedagogista)			N° 1	
Durata dell'intervento	Mesi 12				
Sede	Comune di Padru				
Tipologia di gestione	Diretta				
Personale	Pedagogista in ruolo				
Indicatori di risultato					
Quadro economico-finanziario. Ripartizione annua (anni 2007-2009)	Finanziamenti RAS		Bilancio Comunale	Quota utenza	Totale
	Residui	Competenza 2007			
			1.500,00		

**L.R. N° 8 / 99: LEGGI DI SETTORE.**

Denominazione dell'intervento	L.R. n° 27 / 83 – Provvidenze a favore di talassemici, emofilici ed emolinfopatici maligni				
Ambito territoriale d'intervento	Comune di Padru				
Enti pubblici coinvolti	Comune di Padru				
Eventuali soggetti del III settore coinvolti					
Azioni/attività/finalità (Descrizione sintetica del servizio)	Provvidenze economiche a favore di talassemici, emofilici ed emolinfopatici maligni				
Destinatari	Tipologia di destinatari		Numero utenti		
	Talassemici, emofilici ed emolinfopatici maligni		N° 2		
Durata dell'intervento	Mesi 12				
Sede	Comune di Padru – servizi sociali				
Tipologia di gestione	Diretta				
Personale	Personale in ruolo - Pedagogista				
Indicatori di risultato	Prestazioni effettuate e verifica documentazione				
Quadro economico-finanziario. Ripartizione annua (anni 2007-2009)	Finanziamenti RAS		Bilancio Comunale	Quota utenza	Totale
	Residui	Competenza 2007			
			2.100,00		

Denominazione dell'intervento	L.R. n° 11 / 85 – Provvidenze a favore di nefropatici	
Ambito territoriale d'intervento	Comune di Padru	
Enti pubblici coinvolti	Comune di Padru	
Eventuali soggetti del III settore coinvolti		
Azioni/attività/finalità (Descrizione sintetica del servizio)	Erogazione provvidenze economiche a favore dei nefropatici	
Destinatari	Tipologia di destinatari	Numero utenti
	Nefropatici	N° 1
Durata dell'intervento	Mesi 12	
Sede	Comune di Padru – servizi sociali	
Tipologia di gestione	Diretta	
Personale	Personale in ruolo - Pedagogista	

Indicatori di risultato	Prestazioni effettuate e verifica documentazione				
Quadro economico-finanziario. Ripartizione annua (anni 2007-2009)	Finanziamenti RAS		Bilancio Comunale	Quota utenza	Totale
	Residui	Competenza 2007			
			5.300,00		

Denominazione dell'intervento	L.R. n° 20 / 97 – provvidenze a favore degli infermi di mente e minorati psichici : sussidi				
Ambito territoriale d'intervento	Comune di Padru				
Enti pubblici coinvolti	Comune di Padru				
Eventuali soggetti del III settorecoinvolti					
Azioni/attività/finalità (Descrizione sintetica del servizio)	Erogazione provvidenze economiche a favore degli infermi di mente e minorati psichici				
Destinatari	Tipologia di destinatari		Numero utenti		
	infermi di mente e minorati psichici		N° 3		
Durata dell'intervento	Mesi 12				
Sede	Comune di Padru – servizi sociali				
Tipologia di gestione	Diretta				
Personale	Personale in ruolo - Pedagogista				
Indicatori di risultato	Prestazioni effettuate e verifica documentazione				
Quadro economico-finanziario. Ripartizione annua (anni 2007-2009)	Finanziamenti RAS		Bilancio Comunale	Quota utenza	Totale
	Residui	Competenza 2007			
			6.600,00		

Denominazione dell'intervento	L.R. n° 09 / 2004 – provvidenze a favore dei cittadini affetti da neoplasia maligna	
Ambito territoriale d'intervento	Comune di Padru	
Enti pubblici coinvolti	Comune di Padru	
Eventuali soggetti del III settore coinvolti		
Azioni/attività/finalità (Descrizione sintetica del servizio)	Erogazione provvidenze economiche a favore dei cittadini affetti da neoplasia maligna	
Destinatari	Tipologia di destinatari	Numero utenti
	cittadini affetti da neoplasia maligna	N° 5
Durata dell'intervento	Mesi 12	
Sede	Comune di Padru – servizi sociali	

<b>Tipologia di gestione</b>	Diretta				
<b>Personale</b>	Personale in ruolo - Pedagogista				
<b>Indicatori di risultato</b>	Prestazioni effettuate e verifica documentazione				
<b>Quadro economico-finanziario (anno 2007)</b>	<b>Finanziamenti RAS</b>		<b>Bilancio Comunale</b>	<b>Quota utenza</b>	<b>Totale</b>
	<b>Residui</b>	<b>Competenza 2007</b>			
		2.900,00			2.900,00

Si specifica che per quanto attiene il P.O. denominato ADI, sono stati indicati dati approssimativi causa progettazione in itinere.

**PROSPETTO ECONOMICO-FINANZIARIO TRIENNIO 2007-2009. RIPARTIZIONE ANNUA DELLE RISORSE  
COMUNE DI PADRU**

Servizio	Finanziamenti RAS	Bilancio Comunale	Quota
Servizio ADI ( P.O.)	€ 200.000,00		
Attività di animazione e aggregazione	€ 3.000,00		
Soggiorno climatico minori	€ 5.000,00		
Spese gestione servizi sociali	€ 1.500,00		
Soggiorni per anziani	€ 5.000,00		
Centro di aggregazione sociale	€ 30.000,00		
Sussidi economici malati psichici	€ 6.600,00		
provvidenze a favore di cittadini affetti da neoplasia m.	€ 2.900,00		
Spese gestione CAS	€ 5.000,00		
Assistenza economica e servizio civico	€ 15.477,30		
Servizio ANMIC	€ 2.350,00		
Provvidenze a favore dei nefropatici	€ 5.300,00		
Provvidenze a favore dei talassemici, emofilici, emolinfopatici maligni	€ 2.100,00		
L.162 / 98	€ 54.800,64		
Servizio di assistenza domiciliare	€ 43.500,00		€
TOTALE	€ 110.827,30		€

Si precisa che il totale è relativo solo ai servizi programmati nel 2007. Pertanto il P.O., e le Leggi di settore non



**COMUNE DI PALAU**  
**PROVINCIA DI OLBIA - TEMPIO**

**INTRODUZIONE**

Come ogni programmazione in ambito Socio Assistenziale, quella avviata dal Comune di Palau per il triennio 2007/2009 non può prescindere da un'attenta analisi del territorio, della storia e delle scelte valoriali della sua popolazione. Si propone pertanto di seguito una breve analisi delle caratteristiche ambientali, economiche e socio demografiche del paese, nonché delle risorse disponibili e dei bisogni finora rilevati, attingendo sia dall'esperienza passata che dalle osservazioni del presente. Il Comune di Palau, sito nella costa Settentrionale della Sardegna, ha un'estensione territoriale di circa 4.440 ettari, suddivisi in un nucleo centrale e in diverse frazioni, più o meno distanti dal centro e più o meno abitate (le principali sono: Barrabisa, Capannaccia e Capo d'Orso).

La maggior parte della popolazione risiede nel centro storico, dove è concentrata anche la vita commerciale del paese, nonché l'associazionismo spontaneo di giovani e adulti. Diversi sono però anche i gruppi organizzati: l'associazionismo e il volontariato fanno capo principalmente alla Chiesa, che riveste ancora un grosso ruolo presso la comunità locale. In particolare, le principali Associazioni operanti sul territorio sono le seguenti: Caritas; Croce Rossa; Volontariato Vicenziano; C.I.F.; A.V.I.S.; Associazione Volontari Protezione Civile.

Palau non è molto distante dai principali servizi sanitari del territorio, primi fra tutti l'Ospedale di La Maddalena, dove esiste anche una sede distaccata del Centro di Salute Mentale e del Servizio FKT, mentre il Consultorio Familiare, sito in Arzachena, dista solamente 14 km. Inoltre, sul territorio di Palau operano tre medici di base e un pediatra. Troviamo inoltre, in ambito sanitario, un poliambulatorio specialistico della Azienda U.S.L., un Centro Prelievi (attivo da poco), alcuni studi medici specialistici privati, un servizio di guardia medica, una farmacia, diversi medici veterinari.

Per quanto riguarda i Servizi Scolastici, sono presenti sul territorio di Palau una scuola materna, una scuola elementare, una scuola media inferiore, un Istituto Tecnico per Ragionieri e Geometri, frequentato da studenti di Palau e dei paesi limitrofi. Si evidenzia, inoltre, che dall'aprile del 2004 è operativo in Palau un baby-parking privato, "L'Orsetto Blu", che ha notevolmente favorito l'integrazione delle mamme nel mondo del lavoro.

Le ricchezze naturali del territorio, la rinomata costa, la presenza di strutture quali villaggi, residence, campeggi e ville private, sono un richiamo ogni anno per migliaia di turisti. Alcuni di essi si fermano, altri proseguono per La Maddalena; Palau rappresenta infatti l'unico punto di collegamento per l'isola, sia nella stagione estiva che in quella invernale. I traghetti, compreso quello che negli ultimi anni proviene da Genova, affluiscono nel porto commerciale, cui si affianca il porto turistico, altro forte richiamo dei visitatori.

Dai dati forniti dall'ufficio anagrafe comunale aggiornati al 20 ottobre 2006, si rileva che Palau ha una popolazione residente di 3.802 unità, di cui 542 sono di età compresa tra 0 e 17 anni, 812 tra 18 e 35 anni, 658 oltre i 65 anni. E' da evidenziare che all'interno della comunità palaese si sono stabiliti, con un buon livello di integrazione, sia persone provenienti dai Paesi dell'Unione Europea che dai Paesi extra – comunitari.

Di primaria importanza appare la risposta alle esigenze rilevate presso la popolazione anziana in costante aumento, attraverso un intervento che coinvolga, secondo un'ottica di rete, anche il volontariato e i soggetti stessi dell'intervento. Si evidenzia l'importante ruolo svolto, negli ultimi tre anni, dalla Consulta degli Anziani nella promozione di un maggior benessere presso questa fascia di popolazione, che ha avuto una forte ripercussione anche sul resto della collettività. Per tale motivo, si ritiene opportuno continuare a supportare tale organismo, in particolar modo attraverso l'attuazione di progetti mirati all'integrazione e al dialogo tra generazioni diverse.

## INTERVENTI RIVOLTI ALLA GENERALITA' DELLA POPOLAZIONE

- SERVIZIO SOCIALE PROFESSIONALE
- SERVIZIO INFORMAGIOVANI
- CENTRO DI AGGREGAZIONE SOCIALE

Denominazione dell'intervento	<b>INTERVENTI RIVOLTI ALLA GENERALITA' DELLA POPOLAZIONE</b>			
	<b>1.1. Servizio Sociale Professionale</b>			
Ambito territoriale d'intervento	Comune di Palau			
Enti pubblici coinvolti	Comune di Palau			
Eventuali soggetti del III settore coinvolti				
Azioni/attività/finalità (Descrizione sintetica del servizio)	<p>I compiti dell'Assistente Sociale sono di programmazione del servizio sociale, formulazione e gestione di progetti, organizzazione e gestione degli interventi, presa in carico e sostegno delle persone con disagio sociale e a rischio di emarginazione, collegamento e collaborazione con altri servizi in una logica da individuare nel lavoro di rete.</p> <p>Nello specifico, le funzioni dell'Assistente Sociale sono esplicate attraverso:</p> <ul style="list-style-type: none"><li>▪ rilevazione, analisi e studio delle problematiche della comunità;</li><li>▪ rilevazione, analisi e studio delle risorse territoriali esistenti e potenziali;</li><li>▪ progettazione, coordinamento e gestione del servizio sociale ;</li><li>▪ rapporto con l'utenza con funzioni di:<ul style="list-style-type: none"><li>- segretariato sociale;</li><li>- presa in carico di singoli, famiglie e gruppi con difficoltà sociale o a rischio di emarginazione;</li><li>- consulenza psico-sociale.</li></ul></li><li>▪ collaborazione con altri servizi per il trattamento di casi o invio d'utenza, in particolare con il Centro di Salute Mentale, il Ser.T., il Consultorio Familiare, il Centro di Servizio Sociale Adulti, l'Ufficio di Servizio Sociale per i Minorenni, il Tribunale per i Minorenni.</li></ul>			
Destinatari	<b>Tipologia di destinatari</b>		<b>Numero utenti</b>	
	Il servizio è rivolto a tutta la popolazione, e nella fattispecie a tutte le persone/famiglie che si trovano ad affrontare situazioni di difficoltà.		Circa n. 60 utenti al mese	
Durata dell'intervento	12 mesi			
Sede	Ufficio di Servizio Sociale del Comune di Palau, Piazza Popoli d'Europa			
Tipologia di gestione	Diretta			
Personale	Assistente Sociale in ruolo			
Indicatori di risultato	interventi realizzati.			
Quadro economico-finanziario. Ripartizione annua (anni 2007-2009)	<b>Finanziamenti RAS</b>	<b>Bilancio Comunale</b>	<b>Quota utenza</b>	<b>Totale</b>
				L'importo viene riportato tra le spese generali per il personale di tutto il Comune

Denominazione dell'intervento	<b>INTERVENTI RIVOLTI ALLA GENERALITA' DELLA POPOLAZIONE</b>
-------------------------------	--

	1.2. Servizio Informagiovani			
Ambito territoriale d'intervento	Comune di Palau			
Enti pubblici coinvolti	Comune di Palau			
Eventuali soggetti del III settore coinvolti				
Azioni/attività/finalità (Descrizione sintetica del servizio)	Il servizio Informagiovani è un servizio pubblico che ha l'obiettivo di fornire supporti di informazione alla generalità della popolazione e di orientamento ai giovani, mettendo a disposizione la propria documentazione informativa sui settori di interesse giovanile, dalla scuola al lavoro, dalla salute alla vita sociale, dalle attività culturali e del tempo libero allo sport, allo studio e al lavoro all'estero.			
Destinatari	Tipologia di destinatari		Numero utenti	
	Il servizio è rivolto a tutta la popolazione, residente e non, e in particolare ai giovani tra i 19 e i 35 anni.		Circa 2.400 in un anno	
Durata dell'intervento	12 mesi			
Sede	Palazzo Fresi, struttura comunale sita nell'omonima piazza			
Tipologia di gestione	Affidamento a cooperativa tramite gara d'appalto (per due anni)			
Personale	Operatore specializzato nel settore dell'informazione con conoscenza dei sistemi softwer			
Indicatori di risultato	Numero di frequenze.			
Quadro economico-finanziario. Ripartizione annua (anni 2007-2009)	Finanziamenti RAS	Bilancio Comunale	Quota utenza	Totale
	€ 12.859,44 (L.R.. 25/93)	€ 18.140,56		€ 31.000,00

Denominazione dell'intervento	<b><u>INTERVENTI RIVOLTI ALLA GENERALITA' DELLA POPOLAZIONE</u></b>		
	<b>1.3. Centro di Aggregazione Sociale</b>		
Ambito territoriale d'intervento	Comune di Palau		
Enti pubblici coinvolti	Comune di Palau		
Eventuali soggetti del III settore coinvolti	Viene garantito l'utilizzo di parte degli spazi presenti nella struttura alle associazioni di volontariato, secondo quanto previsto dall'apposito regolamento sul funzionamento.		
Azioni/attività/finalità (Descrizione sintetica del servizio)	<p>Le attività promosse all'interno del Centro di Aggregazione Sociale sono prevalentemente di tipo educativo, di socializzazione, e ricreative.</p> <p>La priorità è data alle iniziative a carattere preventivo e a quelle che promuovono la partecipazione attiva alla vita di comunità, stimolando così il raggiungimento di un maggiore benessere individuale e collettivo.</p> <p>In particolare, all'interno del Centro è operativo il Servizio Educativo Comunale, che si occupa della gestione di attività ludico espressive e laboratori creativi, rivolti a singoli e a gruppi di bambini e adolescenti, e parallelamente offre spazi di confronto, crescita e riflessione anche alle famiglie, con il principale scopo di sostenere il ruolo genitoriale.</p>		
Destinatari	<b>Tipologia di destinatari</b>	<b>Numero utenti</b>	
	Tutta la popolazione, e in particolare i giovani, i minori e le loro famiglie	Circa 40 tra bambini e adolescenti	
Durata dell'intervento	12 mesi		
Sede	Struttura Comunale sita in Località Montiggia		
Tipologia di gestione	Diretta		
Personale	Assistente Sociale e Servizio Educativo Comunale		
Indicatori di risultato	Numero di minori frequentanti il Centro.		

Quadro economico-finanziario. Ripartizione annua (anni 2007-2009))	Finanziamenti RAS	Bilancio Comunale	Quota utenza	Totale
		€ 1.500,00		€ 1.500,00

## INTERVENTI A CARATTERE ECONOMICO

- ASSISTENZA ECONOMICA
- SPESE IMPREVISTE ED URGENTI
- ASSISTENZA EX E.N.A.O.L.I.
- INSERIMENTO CIVICO
- ASSISTENZA ECONOMICA IN BASE ALLE LEGGI DI SETTORE (L. R. 11/85, L. R. 27/83, L.R. 20/97 E L.R. 9/2004)

Denominazione dell'intervento	<b>INTERVENTI A CARATTERE ECONOMICO</b>	
	<b>2.1. Assistenza economica</b>	
Ambito territoriale d'intervento	Comune di Palau	
Enti pubblici coinvolti	Comune di Palau	
Eventuali soggetti del III settore coinvolti		
Azioni/attività/finalità (Descrizione sintetica del servizio)	<p>Gli interventi di assistenza economica si suddividono in:</p> <ul style="list-style-type: none"> <li>▪ interventi a carattere <u>continuativo</u>, erogati in più soluzioni, per periodi più o meno lunghi, generalmente sotto forma di buono/viveri, e volti a garantire il minimo vitale;</li> <li>▪ interventi a carattere <u>straordinario</u>, erogati in un'unica soluzione e finalizzati a risolvere situazioni impreviste e contingenti.</li> </ul> <p>Gli interventi economici si collocano comunque all'interno di un processo di aiuto attivato dal servizio sociale.</p>	
Destinatari	<b>Tipologia di destinatari</b>	<b>Numero utenti</b>
	Potranno accedere ai contributi persone singole o famiglie che abbiano un reddito autocertificato al di sotto del minimo vitale stabilito dalla L.R. 4/88 e dai decreti attuativi, ed aggiornato annualmente sul B.U.R.A.S., salvo casi di assoluta straordinarietà, che dovranno essere attentamente valutati e accuratamente motivati dal Servizio Sociale Professionale, attraverso la verifica del tenore di vita tenuto dal cittadino e delle spese che deve sostenere per assolvere a funzioni di vitale importanza.	Circa dieci in un anno
Durata dell'intervento	12 mesi	
Sede	Ufficio di Servizio Sociale del Comune di Palau, Piazza Popoli d'Europa	
Tipologia di gestione	Diretta	
Personale	Assistente Sociale in ruolo	
Indicatori di risultato	Interventi realizzati.	

Quadro economico-finanziario. Ripartizione annua (anni 2007-2009)	Finanziamenti RAS	Bilancio Comunale	Quota utenza	Totale
		€ 3.100,00		€ 3.100,00

Denominazione dell'intervento	<b><u>INTERVENTI A CARATTERE ECONOMICO</u></b>			
	<b>2.2. Spese impreviste ed urgenti</b>			
Ambito territoriale d'intervento	Comune di Palau			
Enti pubblici coinvolti	Comune di Palau			
Eventuali soggetti del III settore coinvolti				
Azioni/attività/finalità (Descrizione sintetica del servizio)	L'istituzione di un apposito capitolo del bilancio riguardante le spese impreviste ed urgenti, si è rivelata di primaria importanza nell'esperienza degli anni precedenti, per sostenere le spese necessarie a far fronte a situazioni di disagio e malessere venutesi a creare all'interno di alcuni nuclei familiari. Tale capitolo si è rivelato inoltre utile per rispondere ad alcune esigenze non previste, ma sancite dalle leggi vigenti in materia. Potranno essere prese in esame dal Servizio Sociale situazioni di effettivo stato di disagio economico, così come previsto per l'assistenza economica ordinaria. Si ritiene pertanto opportuno, anche per il 2007, continuare a prevedere un budget per le spese impreviste, onde rispondere a situazioni in cui vi sia una reale urgenza di attivare un intervento socio assistenziale.			
Destinatari	<b>Tipologia di destinatari</b>			<b>Numero utenti</b>
	Persone singole e famiglie che si trovino ad affrontare un momento straordinario di bisogno economico, determinato da eventi esterni imprevisti (quali malattie, morti di congiunti, ecc.)			Circa due l'anno
Durata dell'intervento	12 mesi			
Sede	Ufficio di Servizio Sociale del Comune di Palau, Piazza Popoli d'Europa			
Tipologia di gestione	Diretta			
Personale	Assistente Sociale in ruolo			
Indicatori di risultato	Interventi realizzati.			
Quadro economico-finanziario. Ripartizione annua (anni 2007-2009)	Finanziamenti RAS	Bilancio Comunale	Quota utenza	Totale
		€ 5.000,00		€ 5.000,00

Denominazione dell'intervento	<b><u>INTERVENTI A CARATTERE ECONOMICO</u></b>			
	<b>2.3. Assistenza Ex E.N.A.O.L.I.</b>			
Ambito territoriale d'intervento	Comune di Palau			
Enti pubblici coinvolti	Comune di Palau			
Eventuali soggetti del III settore coinvolti				
Azioni/attività/finalità (Descrizione sintetica del servizio)	Per Assistenza ex E.N.A.O.L.I. si intende il contributo economico, prima di competenza della Provincia, spettante a minori orfani di padre. Questo contributo, istituito a seguito di richieste avanzate dall'utenza nel corso del 2003, sarà comunque subordinato ad una effettiva necessità economica da parte della famiglia, che dovrà certificare il proprio reddito. Inoltre, requisito indispensabile è che il giovane sia iscritto e regolarmente frequentante un istituto scolastico, o un corso regionale di formazione professionale.			

Destinatari	Tipologia di destinatari			Numero utenti
	Nuclei familiari in cui sia presente un minorenne orfano di padre.			
Durata dell'intervento	12 mesi			
Sede	Ufficio di Servizio Sociale del Comune di Palau, Piazza Popoli d'Europa			
Tipologia di gestione	Diretta			
Personale	Assistente Sociale in ruolo			
Indicatori di risultato	Interventi realizzati.			
Quadro economico-finanziario. Ripartizione annua (anni 2007-2009)	Finanziamenti RAS	Bilancio Comunale	Quota utenza	Totale
		€ 1.000,00		€ 1.000,00

Denominazione dell'intervento	<b><u>INTERVENTI A CARATTERE ECONOMICO</u></b>		
	<b>Inserimento civico</b>		
Ambito territoriale d'intervento	Comune di Palau		
Enti pubblici coinvolti	Comune di Palau		
Eventuali soggetti del III settore coinvolti			
Azioni/attività/finalità (Descrizione sintetica del servizio)	<p>Tale servizio è un intervento alternativo all'assistenza economica, utilizzato dal Servizio Sociale quale strumento di lavoro e verifica, finalizzato all'integrazione sociale. Esso mira prioritariamente alla prevenzione e rimozione del bisogno e delle cause di emarginazione, favorendo ed agevolando il reinserimento di coloro che nel complesso della popolazione si trovano in situazioni di svantaggio e debolezza e che per varie circostanze sono di fatto esclusi dai percorsi economico/produttivi.</p> <p>L'intervento in questione persegue la duplice finalità di:</p> <ul style="list-style-type: none"> <li>- sostenere l'individuo ed aiutarlo a coprire i bisogni primari (minimo vitale);</li> <li>- riattivare e potenziare le capacità psicofisiche della persona attraverso il suo impiego in attività di pubblica utilità.</li> </ul> <p>L'inserimento civico si colloca all'interno del processo di aiuto messo in atto dal Servizio Sociale come un programma personalizzato teso alla responsabilizzazione dell'individuo promuovendo la sua autonomia e autodeterminazione.</p> <p>Inoltre, tramite questo intervento, l'Amministrazione Comunale mira a disincentivare e rimuovere lo stato di passività che accompagna generalmente chi entra nella logica dell'assistenzialismo.</p> <p>Va sottolineato che questa iniziativa è rivolta a determinati soggetti, dopo un'attenta valutazione del caso, che presentano un disagio economico e non deve dare adito ad atteggiamenti di tipo concorrenziale verso i giovani disoccupati, poiché il Comune in tal modo realizza un intervento socio-assistenziale alternativo e non un rapporto di lavoro. Tra i numerosi vantaggi che questo strumento offre non va dimenticata la sua valenza pedagogica. L'inserimento per ogni soggetto ha durata bimestrale, ma il Servizio Sociale può proporre una durata diversa rispetto alla situazione, al progetto e al soggetto da inserire. I soggetti impegnati nell'ambito di questi programmi, per le attività espletate, vengono assicurati con polizza R.C. e infortuni.</p>		
Destinatari	Tipologia di destinatari		Numero utenti

	Questo intervento è rivolto a soggetti maggiori di età che devono essere reintegrati nel tessuto sociale ed in particolare: - soggetti con ridotte capacità lavorative per la perdita del benessere psicofisico (malattie, invalidità ecc); - madri nubili o soggetti separati; - soggetti singoli o nuclei familiari con situazioni di bisogno economico (cronico e non ) con tendenza o a rischio di dipendenza dall'Ente; - soggetti che abbiano seguito un programma di recupero presso Comunità terapeutica e/o altro servizio ( ex tossicodipendenti, ex etilisti) da reinserire nella rete sociale di appartenenza; - soggetti che per varie cause vivano, di fatto, una situazione di marginalità nel loro ambito di vita.				Circa dieci in un anno
Durata dell'intervento	12 mesi				
Sede	Ufficio di Servizio Sociale del Comune di Palau, Piazza Popoli d'Europa				
Tipologia di gestione	Diretta				
Personale	Assistente Sociale in ruolo				
Indicatori di risultato	Interventi realizzati.				
Quadro economico-finanziario. Ripartizione annua (anni 2007-2009)	Finanziamenti RAS	Bilancio Comunale	Quota utenza	Totale	
		€ 6.500,00		€ 6.500,00	
Denominazione dell'intervento	<b><u>INTERVENTI A CARATTERE ECONOMICO</u></b> <b>Assistenza economica in base alle leggi di settore (L. R. 11/85, L. R. 27/83, L.R. 20/97 e L.R. 9/2004)</b>				
Ambito territoriale d'intervento	Comune di Palau				
Enti pubblici coinvolti	Comune di Palau				
Eventuali soggetti del III settore coinvolti					
Azioni/attività/finalità (Descrizione sintetica del servizio)	In ottemperanza alle direttive della L.R.8/99, il Servizio Sociale comunale provvederà ad esaminare le pratiche relative alle richieste di contributi economici ai sensi della L.R. 11/85, della L.R. 27/83, della L.R. 20/97 e della L.R. 9/2004, presentate dai soggetti aventi diritto.  Si assume inoltre l'impegno di inoltrare alla Regione Sardegna il resoconto degli interventi programmati e il rendiconto annuale delle attività svolte.				
Destinatari	Tipologia di destinatari			Numero utenti	
	Persone affette da patologie psichiatriche, nefropatici, talassemici, emofiliaci e persone sottoposte a chemioterapia antitumorale			11 persone previste	
Durata dell'intervento	12 mesi				
Sede	Ufficio di Servizio Sociale del Comune di Palau, Piazza Popoli d'Europa				
Tipologia di gestione	Diretta				
Personale	Assistente Sociale in ruolo				
Indicatori di risultato	Interventi realizzati.				
Quadro economico-finanziario. Ripartizione annua (anni 2007-2009)	Finanziamenti RAS	Bilancio Comunale	Quota utenza	Totale	
	€ 22.115,22			€ 22.115,22	

## INTERVENTI A FAVORE DI DISABILI

- L. 162/98 – “PIANI PERSONALIZZATI A FAVORE DEI SOGGETTI CON HANDICAP GRAVE”

Denominazione dell'intervento	<b><u>INTERVENTI A FAVORE DI DISABILI</u></b> <b>3.1. L.162/98 – “Piani personalizzati a favore dei soggetti con Handicap grave”</b>
Ambito territoriale d'intervento	Comune di Palau
Enti pubblici coinvolti	Comune di Palau
Eventuali soggetti del III settore coinvolti	

Azioni/attività/finalità (Descrizione sintetica del servizio)	Sono stati inviati all'Assessorato regionale competente, in data 15.09.2006, otto progetti personalizzati per l'handicap grave per la richiesta di finanziamento per l'anno 2007, di cui sei in prosecuzione di progetti presentati negli anni precedenti.			
Destinatari	Tipologia di destinatari		Numero utenti	
	Persone affette da handicap grave, riconosciuto dall'art. 3 della L. 162/98		8	
Durata dell'intervento	12 mesi			
Sede	Ufficio di Servizio Sociale del Comune di Palau, Piazza Popoli d'Europa			
Tipologia di gestione	Diretta			
Personale	Assistente Sociale in ruolo			
Indicatori di risultato	Interventi realizzati.			
Quadro economico-finanziario. Ripartizione annua (anni 2007-2009)	Finanziamenti RAS	Bilancio Comunale	Quota utenza	Totale
	€ 37.920,00			€ 37.920,00

#### INTERVENTI A FAVORE DELLA POPOLAZIONE ANZIANA

- SERVIZIO DI ASSISTENZA DOMICILIARE E DI ASSISTENZA SCOLASTICA PER ANZIANI E DISABILI
- CORSO DI GINNASTICA DOLCE PER ANZIANI

- SOGGIORNO CLIMATICO PER ANZIANI
- ATTIVITÀ CONSULTA DEGLI ANZIANI
- COMUNITÀ ALLOGGIO PER ANZIANI

Denominazione dell'intervento	<b>INTERVENTI A FAVORE DELLA POPOLAZIONE ANZIANA</b>	
	<b>Servizio di assistenza domiciliare e di assistenza scolastica per anziani e disabili.</b>	
Ambito territoriale d'intervento	Comune di Palau	
Enti pubblici coinvolti	Comune di Palau	
Eventuali soggetti del III settore coinvolti		
Azioni/attività/finalità (Descrizione sintetica del servizio)	<p>L'intervento di assistenza domiciliare è finalizzato a migliorare le condizioni di vita di anziani parzialmente o non autosufficienti e disabili, al fine di garantire la permanenza nel proprio ambiente di vita e il pieno inserimento nel contesto familiare, scolastico e sociale di riferimento, evitando così l'istituzionalizzazione e il conseguente sradicamento dalla propria comunità di origine.</p> <p>Esso comprende prestazioni di carattere prettamente socio assistenziale quali quelle di sostegno nel governo della casa e nell'igiene personale, integrate dalle attività di segretariato sociale, di socializzazione, animazione e accompagnamento per l'accesso alle diverse strutture presenti nel territorio, in particolar modo a favore di quegli anziani che non hanno un'ampia rete di sostegno parentale e/o informale o che sono svantaggiati sul piano culturale e delle condizioni generali di vita.</p> <p>Anche per il 2007 obiettivo dell'intervento sarà quello di migliorare l'autosufficienza e il livello di autonomia dei destinatari, evitando di trasformarlo in un intervento passivizzante e di sostituzione delle capacità residue delle persone.</p> <p>In particolare, sarà cura del Servizio Sociale, insieme alla cooperativa che gestisce il Servizio, cercare l'integrazione con le realtà di volontariato presenti sul territorio e con le famiglie degli assistiti.</p> <p>Obiettivo della nuova programmazione sarà inoltre garantire un supporto emotivo ai familiari che, impegnati nell'arco delle 24 ore nella cura dei propri congiunti non autosufficienti, portano sulle proprie spalle il peso fisico, mentale ed affettivo che tale impegno richiede.</p>	
Destinatari	<b>Tipologia di destinatari</b>	<b>Numero utenti</b>
	Requisiti indispensabili per accedere al servizio sono: <ul style="list-style-type: none"> <li>- l'età avanzata (non meno di 65 anni);</li> <li>- lo stato di totale o parziale non autosufficienza;</li> <li>- lo stato di handicap;</li> <li>- l'assenza di figure familiari di riferimento e la loro coabitazione o meno con gli assistiti;</li> <li>- lo stato di emarginazione;</li> <li>- la soglia reddituale.</li> </ul>	circa 40 utenti.
Durata dell'intervento	12 mesi	
Sede	Presso il domicilio degli utenti e presso le strutture scolastiche	
Tipologia di gestione	Gestione indiretta tramite gara d'appalto per la durata di un anno (insieme al servizio di attività estive per minori)	

<b>Personale</b>	Assistente Sociale in ruolo e referente della cooperativa per la valutazione delle situazioni; assistenti domiciliari e dei servizi tutelari; operatrici domestiche.			
<b>Indicatori di risultato</b>	Numero utenti inseriti e grado di soddisfazione degli stessi per il servizio reso.			
<b>Quadro economico-finanziario. Ripartizione annua (anni 2007-2009)</b>	<b>Finanziamenti RAS</b>	<b>Bilancio Comunale</b>	<b>Quota utenza</b>	<b>Totale</b>
	€ 140.666,26 (L.R. 25/93)		€ 19.000,00	€ 159.666,26

<b>Denominazione dell'intervento</b>	<b><u>INTERVENTI A FAVORE DELLA POPOLAZIONE ANZIANA</u></b>		
	<b>Corso di ginnastica dolce per anziani</b>		
<b>Ambito territoriale d'intervento</b>	Comune di Palau		
<b>Enti pubblici coinvolti</b>	Comune di Palau		
<b>Eventuali soggetti del III settore coinvolti</b>			
<b>Azioni/attività/finalità (Descrizione sintetica del servizio)</b>	Dati i riscontri positivi che il corso di ginnastica dolce per anziani ha avuto, costituendo, soprattutto per la popolazione anziana femminile, un'abitudine che va consolidandosi e a cui deve essere riconosciuta una duplice valenza, "terapeutica" e "relazionale", convinti che sia l'attività motoria corretta e guidata che la vita di relazione costituiscano un'importante condizione di autosufficienza e come tali vadano potenziate e incentivate, si garantisce il corso di ginnastica dolce per anziani.		
<b>Destinatari</b>	<b>Tipologia di destinatari</b>		<b>Numero utenti</b>
	Potranno accedere al Servizio coloro i quali abbiano già compiuto i 50 anni; si procederà ad ammettere le richieste in base al reddito, ribadendo il carattere socio-assistenziale del corso, e in secondo luogo in base all'ordine cronologico di presentazione. La soglia del reddito è stabilita in € 15.000,00 annuali.  In caso di non-raggiungimento del numero di partecipanti previsti, si provvederà ad accogliere anche domande che non rispondano a tali requisiti. L'utenza sarà tenuta a sostenere il costo dell'assicurazione, ad autocertificare il proprio reddito e a presentare il certificato medico che attesti la propria idoneità psicofisica.		Max 35 partecipanti
<b>Durata dell'intervento</b>	otto mesi, con una pausa nei mesi estivi		
<b>Sede</b>	Palestra comunale del Palazzetto dello Sport		
<b>Tipologia di gestione</b>	In convenzione		
<b>Personale</b>	Istruttore ISEF, con specializzazione in riabilitazione		
<b>Indicatori di risultato</b>	Numero iscrizioni e grado di soddisfazione degli utenti.		
<b>Quadro economico-finanziario. Ripartizione annua (anni 2007-2009)</b>	<b>Finanziamenti RAS</b>	<b>Bilancio Comunale</b>	<b>Totale</b>
		€ 3.000,00	€ 3.000,00

<b>Denominazione dell'intervento</b>	<b><u>INTERVENTI A FAVORE DELLA POPOLAZIONE ANZIANA</u></b>
	<b>Soggiorno climatico per anziani</b>

<b>Ambito territoriale d'intervento</b>	Comune di Palau			
<b>Enti pubblici coinvolti</b>	Comune di Palau			
<b>Eventuali soggetti del III settore coinvolti</b>				
<b>Azioni/attività/finalità (Descrizione sintetica del servizio)</b>	Il soggiorno per gli anziani rappresenta un importante strumento a disposizione di questa fascia di popolazione, sia da punto di vista del recupero psicofisico e delle ripercussioni favorevoli delle cure termali nella sfera della salute, sia in quanto rappresenta un momento di socializzazione e di scambio culturale, attraverso le occasioni aggregative, spontanee o organizzate nell'ambito dell'albergo, e anche attraverso la possibilità di visitare le località dei dintorni.			
<b>Destinatari</b>	<b>Tipologia di destinatari</b>			<b>Numero utenti</b>
	<p>Requisiti indispensabili per partecipare al soggiorno sono costituiti dallo stato di autosufficienza e dall'età; in particolare partecipano le donne che hanno compiuto i 60 anni e gli uomini con 65 anni (si precisa che in caso di coniugi tale requisito deve essere posseduto da almeno uno dei due).</p> <p>Nelle seguenti eventuali circostanze si procede nel seguente modo:</p> <ul style="list-style-type: none"> <li>▪ qualora le richieste siano superiori ai posti disponibili si procede ad ammettere le richieste in base all'ordine cronologico di presentazione;</li> <li>▪ priorità viene data ai portatori di handicap tale da non precludere l'autonomia;</li> <li>▪ nel caso in cui rimangano dei posti liberi, gli stessi possono essere assegnati anche a persone che non abbiano compiuto l'età prevista, che parteciperanno alla spesa nella misura del 100%.</li> </ul> <p>I partecipanti contribuiscono al costo del servizio in base al reddito del nucleo familiare, in aggiunta ad una quota fissa prevista in € 130,00 a persona.</p>			Circa 40
<b>Durata dell'intervento</b>	12 giorni nel periodo di settembre/ottobre			
<b>Sede</b>	Località che viene ogni anno individuata, anche sulla base delle indicazioni fornite dagli anziani stessi.			
<b>Tipologia di gestione</b>	Il servizio viene affidato in appalto ad una ditta specializzata del settore			
<b>Personale</b>	Assistente Sociale in ruolo; referenti dell'Agenzia aggiudicatrice; Assessore ai Servizi Sociali o Assistente Sociale in qualità di accompagnatore.			
<b>Indicatori di risultato</b>	Numero di partecipanti e grado di soddisfazione degli utenti.			
<b>Quadro economico-finanziario. Ripartizione annua (anni 2007-2009))</b>	<b>Finanziamenti RAS</b>	<b>Bilancio Comunale</b>	<b>Quota utenza</b>	<b>Totale</b>
		€ 10.000,00	€ 15.000,00	€ 25.000,00

<b>Denominazione dell'intervento</b>	<b><u>INTERVENTI A FAVORE DELLA POPOLAZIONE ANZIANA</u></b> <b>Attività Consulta degli Anziani</b>
<b>Ambito territoriale d'intervento</b>	Comune di Palau
<b>Enti pubblici coinvolti</b>	Comune di Palau

Eventuali soggetti del III settore coinvolti				
Azioni/attività/finalità (Descrizione sintetica del servizio)	<p>Dal mese di dicembre 2003 è attivo un centro per anziani, sito nel rinomato Palazzo Fresi, sede anche della Biblioteca Comunale e dell'Informagiovani.</p> <p>Il Centro è gestito dalla “Consulta Comunale degli Anziani”, il cui Regolamento è stato approvato con Delibera del Consiglio Comunale n° 15 del 23.06.2003. La Consulta è un organismo consultivo e propositivo del Comune, garante della partecipazione e del confronto tra le realtà sociali, culturali ed educative del paese. Tale organismo, che collabora con gli altri organismi comunali e con le associazioni locali, è composto dall'Assessore ai Servizi Sociali, dall'Assistente Sociale del Comune e da n° 8 anziani (4 donne e 4 uomini) di età superiore ai 55 anni, residenti nel Comune di Palau.</p> <p>La Consulta garantisce l'apertura delle stanze del Centro durante la giornata, in orari concordati con l'Amministrazione Comunale, compatibilmente con le esigenze dei cittadini, al fine di garantire la più ampia fruizione della struttura alla comunità palese. Per il periodo del Natale la Consulta porta solitamente avanti un programma di iniziative rivolte alla comunità.</p> <p>Per il 2007, sarà data particolare attenzione a quei progetti che stimolino l'integrazione e il dialogo tra le diverse generazioni, anche attraverso l'attivazione di specifici laboratori tenuti a cura degli anziani stessi.</p>			
Destinatari	Tipologia di destinatari	Numero utenti		
	Destinatari sono in particolar modo gli anziani del paese, ma usufruisce delle iniziative l'intera collettività	Frequentano quotidianamente il Centro una quindicina di persone per il gioco delle carte, insieme ad un membro della Consulta, ma in occasione di feste ed altre iniziative si verifica una maggiore affluenza		
Durata dell'intervento	8 mesi (chiusura nei mesi estivi)			
Sede	Palazzo Fresi, struttura comunale sita nell'omonima piazza.			
Tipologia di gestione	Diretta			
Personale	Assistente Sociale in ruolo			
Indicatori di risultato	Numero di partecipanti alle attività e grado di soddisfazione degli stessi.			
Quadro economico-finanziario. Ripartizione annua (anni 2007-2009)	Finanziamenti RAS	Bilancio Comunale	Quota utenza	Totale
		€ 1.000,00		€ 1.000,00

<b>Denominazione dell'intervento</b>	<b><u>INTERVENTI A FAVORE DELLA POPOLAZIONE ANZIANA</u></b>		
	<b>Comunità Alloggio per Anziani</b>		
<b>Ambito territoriale d'intervento</b>	Comune di Palau		
<b>Enti pubblici coinvolti</b>	Comune di Palau		
<b>Eventuali soggetti del III settore coinvolti</b>			
<b>Azioni/attività/finalità (Descrizione sintetica del servizio)</b>	<p>La Comunità Alloggio è una struttura comunale destinata agli anziani che, per necessità, o perché lo ritengono più opportuno, decidono di vivere in una struttura organizzata la restante parte della loro vita, o un periodo di essa. La struttura è già presente sul territorio, e si prevede l'apertura nel corso del 2007, a seguito di completamento degli arredi per la cucina industriale, che avverrà con gara d'appalto già fissata per il 27 ottobre p.v. ed utilizzo di avanzi di amministrazione.</p>		
<b>Destinatari</b>	<b>Tipologia di destinatari</b>	<b>Numero utenti</b>	

	Il servizio sarà rivolto agli anziani, totalmente o parzialmente autosufficienti, residenti o non nel comune di Palau.		16 posti letto	
Durata dell'intervento	12 mesi			
Sede	Struttura Comunale, sita in via Vecchio Marino			
Tipologia di gestione	Gestione indiretta tramite gara d'appalto			
Personale	Da definire			
Indicatori di risultato	Grado di soddisfazione degli utenti ospiti e delle loro famiglie / Numero di richieste.			
Quadro economico-finanziario. Ripartizione annua (anni 2007-2009)	Finanziamenti RAS	Bilancio Comunale	Quota utenza	Totale
				Attualmente, non è stato ancora definito lo stanziamento per le spese di funzionamento.

### INTERVENTI A FAVORE DEI MINORI

- SERVIZIO EDUCATIVO COMUNALE
- ATTIVITÀ ESTIVE PER MINORI "E...STATE CON NOI: GIOCANDO INSIEME!!"
- AFFIDAMENTI FAMILIARI
- INSERIMENTI IN COMUNITÀ ALLOGGIO

<b>Denominazione dell'intervento</b>	<b><u>INTERVENTI A FAVORE DEI MINORI</u></b> <b>Servizio Educativo Comunale (S.E.C.)</b>
<b>Ambito territoriale d'intervento</b>	Comune di Palau
<b>Enti pubblici coinvolti</b>	Comune di Palau
<b>Eventuali soggetti del III settore coinvolti</b>	
<b>Azioni/attività/finalità (Descrizione sintetica del servizio)</b>	<p>Il <b>Servizio Educativo Comunale (S.E.C.)</b> ha lo scopo di contribuire alla crescita positiva del minore secondo le finalità contenute nelle leggi n.184/1983 e n. 285/1997 e nella legge regionale n.4/1988. In tali leggi si riconosce che il minore, per crescere, ha bisogno di un contesto familiare che rispetti la sua personalità, favorisca lo sviluppo armonico delle sue potenzialità e lo aiuti a conquistare crescenti livelli di autonomia, tutelandone il diritto ad essere educato nel proprio ambiente familiare e sociale. Il S.E.C. è rivolto ai minori e alle rispettive famiglie che vivono situazioni di rischio, tali da favorire l'insorgenza di problematiche relazionali e/o devianza. Lo scopo principale è quello di garantire il massimo sostegno al minore in difficoltà intervenendo sul suo disagio con un approccio relazionale globale.</p> <p>Il Servizio si raccorda, con le risorse presenti nel territorio (scuola, consultorio familiare, servizio sanitario di neuropsichiatria infantile, tribunale dei minori, associazionismo) e adotta con convinzione la metodologia del lavoro di rete. Quest'ultimo è indispensabile per leggere ed interpretare meglio le cause globali del disagio e dei bisogni socio-educativi del territorio e per la progettazione integrata delle possibili risposte.</p> <p>Il servizio si connota come strumento di prevenzione, di recupero, di sostegno attraverso metodologie e luoghi di intervento diversi fra loro: - A domicilio; - Nella scuola, - Nei servizi e nelle risorse del territorio.</p>

<b>Destinatari</b>	<b>Tipologia di destinatari</b>			<b>Numero utenti</b>
	Il servizio educativo comunale è essenzialmente rivolto: ai minori e alle famiglie che si trovano in uno stato di disagio o di rischio; al gruppo di adolescenti e di giovani; ai portatori di handicap,.			Circa 40 minori, tra bambini e adolescenti.
<b>Durata dell'intervento</b>	11 mesi			
<b>Sede</b>	Centro di Aggregazione Sociale, in località Montiggia e Ufficio di Servizio Sociale Comunale.			
<b>Tipologia di gestione</b>	Il Servizio viene dato in gestione a personale qualificato tramite contratti di scrittura privata.			
<b>Personale</b>	Il Servizio Educativo è coordinato dal Servizio Sociale del Comune e prevede l'impiego a tempo parziale di n°1 Pedagogista, n°1 Educatore Professionale e n°1 Psicologa.			
<b>Indicatori di risultato</b>				
<b>Quadro economico-finanziario. Ripartizione annua (anni 2007-2009)</b>	<b>Finanziamenti RAS</b>	<b>Bilancio Comunale</b>	<b>Quota utenza</b>	<b>Totale</b>
	Finora è stato finanziato dalla RAS nell'ambito dei progetti obiettivo.	€ 18.197,48		€ 18.197,48

<b>Denominazione dell'intervento</b>	<b><u>INTERVENTI A FAVORE DEI MINORI</u></b>		
	<b>Attività estive per minori "E...state con noi: giocando insieme!!".</b>		
<b>Ambito territoriale d'intervento</b>	Comune di Palau		
<b>Enti pubblici coinvolti</b>	Comune di Palau		
<b>Eventuali soggetti del III settore coinvolti</b>			
<b>Azioni/attività/finalità (Descrizione sintetica del servizio)</b>	<p>Attivato per la prima volta nell'anno 1999, l'intervento vuole fornire alle famiglie, ma soprattutto ai cittadini più piccoli, un servizio essenziale durante la stagione estiva.</p> <p>E' stato detto in premessa che la stagione turistica offre buone possibilità occupazionali a quasi tutta la popolazione palaese; è da sottolineare il fatto che per molte famiglie il lavoro estivo rappresenta l'unica fonte di reddito. Con la conclusione dell'anno scolastico si crea un disagio non indifferente alla gran parte delle famiglie dove sono presenti dei minori: i genitori, infatti, non potendo rinunciare all'impegno lavorativo che li tiene fuori casa tutto il giorno, hanno difficoltà a prendersi cura dei propri figli. Per un periodo di due mesi, Luglio e Agosto, viene dunque garantito ai minori l'inserimento all'interno di un gruppo di coetanei, adeguatamente seguiti da personale qualificato. Il progetto prevede vita di spiaggia durante la mattinata, con giochi e attività di animazione, il servizio mensa, attività pomeridiane di tipo ludico-educativo. Tutte le attività hanno come scopo principale lo sviluppo dei rapporti interpersonali, delle dinamiche di gruppo, della capacità di socializzazione.</p>		
<b>Destinatari</b>	<b>Tipologia di destinatari</b>		<b>Numero utenti</b>
	Il servizio è stato finora rivolto ai bambini residenti di età compresa tra i 5 e i 10 anni; per il 2007, si prevede l'ampliamento della fascia d'età, abbassando il limite a tre anni compiuti. Per accedere al servizio è necessario presentare la domanda nei modi e nei tempi stabiliti dall'apposito bando. I minori portatori di handicap hanno assoluta precedenza indipendentemente dai criteri di ammissione. E' inoltre facoltà del servizio sociale inserire d'ufficio minori con particolari problematiche socio/economiche.		40/50 bambini

<b>Durata dell'intervento</b>	2 mesi (luglio/agosto)			
<b>Sede</b>	Locali della scuola materna, forniti di mensa; spiaggia del paese.			
<b>Tipologia di gestione</b>	Gestione indiretta tramite gara d'appalto ( insieme al servizio di assistenza domiciliare). Il servizio mensa viene svolto dall'impresa che lo ha in gestione durante l'anno scolastico.			
<b>Personale</b>	Assistente Sociale in ruolo e coordinatrice della Cooperativa aggiudicataria dell'appalto; Educatori/Animatori; Bagnini; Ausiliaria.			
<b>Indicatori di risultato</b>	Controlli dell'Assistente Sociale sulla qualità del servizio reso, tramite momenti partecipati; numero di partecipanti alle attività e grado di soddisfazione di bambini e genitori.			
<b>Quadro economico-finanziario. Ripartizione annua (anni 2007-2009))</b>	<b>Finanziamenti RAS</b>	<b>Bilancio Comunale</b>	<b>Quota utenza</b>	<b>Totale</b>
		€ 20.000,00 (per il 2007 saranno utilizzati altri 20.000,00 euro quali avanzi di gestione)	€ 10.000,00 (va a coprire il servizio mensa)	€ 50.000,00

Denominazione dell'intervento	<b><u>INTERVENTI A FAVORE DEI MINORI</u></b>			
	<b>Affidamenti familiari</b>			
Ambito territoriale d'intervento	Comune di Palau			
Enti pubblici coinvolti	Comune di Palau			
Eventuali soggetti del III settore coinvolti				
Azioni/attività/finalità (Descrizione sintetica del servizio)	<p>A seguito della situazione di disagio e malessere venutasi a creare all'interno di un nucleo familiare della comunità palaese nella seconda metà dell'anno 2003 sono stati attuati una serie di interventi finalizzati all'inserimento di quattro minori presso famiglie affidatarie, e si prevede che tale situazione prosegua anche per il 2007.</p> <p>Tale progetto, oltre a prevedere un forte impegno da parte delle figure professionali del Servizio Educativo, che a sua volta renderebbe necessario un aumento delle ore d'intervento da parte loro, comporta anche una spesa relativa agli assegni mensili che si danno alle famiglie affidatarie per coprire le nuove spese dettate dalla presenza in casa di un minore.</p>			
Destinatari	<b>Tipologia di destinatari</b>		<b>Numero utenti</b>	
	Minori appartenenti ad un nucleo familiare in difficoltà.		4 bambini inseriti in tre famiglie	
Durata dell'intervento	12 mesi			
Sede	Presso il domicilio delle famiglie.			
Tipologia di gestione	Gestione diretta			
Personale	Monitoraggio da parte dell'Assistente Sociale in ruolo e del Servizio Educativo Comunale.			
Indicatori di risultato	Grado di serenità dei bambini in affido.			
Quadro economico-finanziario. Ripartizione	Finanziamenti RAS	Bilancio Comunale	Quota utenza	Totale

annua (anni 2007-2009)		€ 15.000,00		€ 15.000,00
------------------------	--	-------------	--	-------------

Denominazione dell'intervento	<b>INTERVENTI A FAVORE DEI MINORI</b>			
	<b>5.4. Inserimenti minori in Comunità Alloggio</b>			
Ambito territoriale d'intervento	Comune di Palau			
Enti pubblici coinvolti	Comune di Palau			
Eventuali soggetti del III settore coinvolti				
Azioni/attività/finalità (Descrizione sintetica del servizio)	<p>A seguito della situazione di disagio e malessere venutasi a creare all'interno di un nucleo familiare della comunità palaese, alla fine del 2003 sono stati attuati interventi finalizzati all'inserimento di due minori, appartenenti allo stesso nucleo, presso una Comunità familiare, essendo difficile, per la loro età e per i problemi presentati, curare un inserimento presso altre famiglie.</p> <p>La Comunità scelta, che offre un servizio in forma residenziale, ha come obiettivo principale quello di contribuire ad una crescita armonica delle ragazze, curando sia il rapporto individuale che quello di gruppo, con una particolare sensibilizzazione alla solidarietà e corresponsabilità, e stimolando all'autonomia sia all'interno che all'esterno della Comunità.</p> <p>Il Servizio Sociale Comunale, insieme al Servizio Educativo Comunale, si occupa di mantenere i contatti con la Comunità e con i genitori. Inoltre, il Servizio Sociale Comunale, in collaborazione con il Servizio Educativo, ha iniziato a lavorare per un processo di svincolo delle minori dalla Comunità, attraverso la conoscenza e l'analisi di altre possibilità esistenti al di fuori della stessa. In particolare, si sta cercando di rafforzare i contatti con il territorio, nonché di valutare possibili affidamenti a nuclei familiari.</p>			
Destinatari	<b>Tipologia di destinatari</b>		<b>Numero utenti</b>	
	Minori appartenenti ad un nucleo familiare in difficoltà.		2 minori inseriti e 1 da inserire	
Durata dell'intervento	12 mesi			
Sede	Comunità Alloggio.			
Tipologia di gestione	Convenzione con la Comunità			
Personale	Monitoraggio da parte dell'Assistente Sociale in ruolo e del Servizio Educativo Comunale.			
Indicatori di risultato	Grado di serenità dei minori e reale svincolo dalla Comunità.			
Quadro economico-finanziario. Ripartizione annua (anni 2007-2009)	<b>Finanziamenti RAS</b>	<b>Bilancio Comunale</b>	<b>Quota utenza</b>	<b>Totale</b>
	Finora finanziato in parte dalla Ras come progetto obiettivo.	€ 20.000,00 + € 23.800 di RR:PP. Leggi di settore (deve essere chiesta apposita autorizzazione)		€ 43.800,00 (deve essere ancora quantificata la spesa per ulteriore inserimento)



COMUNE DI PALAU		
USCITE		
<i>intervento</i>		<i>stanziamento</i>
Ass. Domiciliare Anz.	fondi L.R.25/93 quota utenti presunta	€ 140.666,26 € 19.000,00
Informagiovani	fondi L.R.25/93 e fondi bilancio	€ 31.000,00
Inserimento civico		€ 6.500,00
Ginnastica dolce (8 mesi)		€ 3.000,00
Consulta Anziani		€ 1.000,00
Assistenza Ex -E.N.A.O.L.I.		€ 1.000,00
Ass. Economica		€ 3.100,00
Personale Servizio Educativo		€ 18.197,48
Centro di Aggregazione Sociale	attività varie	€ 1.500,00
Soggiorno Climatico Anz.	quota utenti presunta	€ 10.000,00 € 15.000,00
Attività Estive Minori	quota utenti presunta	€ 40.000,00 € 10.000,00
Affido familiare e assicurazioni	fondi di bilancio comunale	€ 15.000,00
Spese impreviste ed urgenti	fondi di bilancio comunale	€ 5.000,00
Comunità Alloggio Minori	fondi di bilancio comunale	€ 20.000,00
L.162/98 handicap grave	(correlato al finanziamento RAS)	€ 37.920,00
provvidenze nefropatici	(correlato al finanziamento RAS)	€ 7.538,88
provvidenze talassemici	(correlato al finanziamento RAS)	€ 3.000,96
provvidenze infermi mente	(correlato al finanziamento RAS)	€ 10.151,49
provvidenze malati oncologici	(correlato al finanziamento RAS)	€ 1.423,89
TOTALE		€ 399.998,96



Comune San Teodoro

## **ASSESSORATO AI SERVIZI SOCIALI**

### **PROVINCIA DI OLBIA - TEMPIO**

#### **INTRODUZIONE**

Nella programmazione socio – assistenziale per l'anno 2007, l'Amministrazione Comunale ha optato per una progettazione degli interventi che garantisca i servizi già esistenti ed attivati nel 2006, ma soprattutto che prediliga i settore dei minori, degli adolescenti e degli anziani.

Gli interventi realizzati negli anni precedenti, ed in particolar modo nell'anno in corso, hanno permesso sia la prosecuzione di servizi di base che l'attivazione di servizi innovativi, potendo contare su fondi propri del bilancio comunale in aggiunta ai trasferimenti RAS per le funzioni socio – assistenziali.

Alla luce di tale situazione, per l'anno 2007, ci si trova a dover programmare e garantire la prosecuzione degli interventi proposti precedentemente, tenendo in considerazione gli obiettivi raggiunti, che hanno permesso di valutare la reale rispondenza degli stessi alle problematiche ed esigenze presenti nel territorio.

I bisogni rilevati nel precedente anno, rendono necessaria una maggiore concentrazione sui problemi degli anziani, attraverso un intervento che coinvolga le varie risorse comunitarie presenti, in un'ottica di rete.

L'aumento della popolazione anziana e delle conseguenti esigenze assistenziali ad essa riconducibili, rendono però necessario il potenziamento del servizio di assistenza domiciliare, incrementando i fondi di bilancio.

Viste le maggiori necessità rilevate anche nell'ambito dei minori e degli adolescenti, si ritiene importante creare momenti di aggregazione e socializzazione fra gli stessi, investendo risorse economiche e umane al fine di prevenire disagi e comportamenti devianti e rimuovere possibili ostacoli che potrebbero manifestarsi in ambito interpersonale.

## INTERVENTI A CARATTERE ECONOMICO

- ASSISTENZA ECONOMICA
- INSERIMENTI LAVORATIVI DI PUBBLICA UTILITÀ IN ALTERNATIVA AL SUSSIDIO ECONOMICO

Denominazione dell'intervento	ASSISTENZA ECONOMICA			
Ambito territoriale d'intervento	Comune di San Teodoro			
Enti pubblici coinvolti	Comune di San Teodoro			
Eventuali soggetti del III settore coinvolti				
Azioni/attività/finalità (Descrizione sintetica del servizio)	Gli interventi sono rivolti al cittadino e/o nuclei familiari che si trovano in una situazione di bisogno e che hanno un reddito complessivo al di sotto del minimo vitale			
Destinatari	Tipologia di destinatari		Numero utenti	
	Nuclei familiari e/o singoli utenti		20	
Durata dell'intervento	12 mesi			
Sede	Servizi Sociali del Comune di San Teodoro, piazza E. Lussu			
Tipologia di gestione	Diretta			
Personale				
Indicatori di risultato				
Quadro economico-finanziario. Ripartizione annua (anni 2007-2009)	Finanziamenti RAS	Bilancio Comunale	Quota utenza	Totale
	(*)	(*)		€ 30.000,00

Denominazione dell'intervento	INSERIMENTI LAVORATIVI DI PUBBLICA UTILITA' IN ALTERNATIVA AL SUSSIDIO ECONOMICO			
Ambito territoriale d'intervento	Comune di San Teodoro			
Enti pubblici coinvolti	Comune di San Teodoro			
Eventuali soggetti del III settore coinvolti				
Azioni/attività/finalità (Descrizione sintetica del servizio)	Con tale intervento si vuole offrire un'alternativa all'intervento assistenziale di tipo riparativo, spesso tanto discusso, che generalmente costituisce l'unica risposta al bisogno da parte dell'Ente pubblico. L'intervento persegue la duplice finalità sia di sostenere l'individuo ed aiutarlo a coprire i bisogni primari che quella di riattivare e potenziare le capacità psico – fisiche della persona attraverso il suo impiego in attività di pubblica utilità.			
Destinatari	Tipologia di destinatari		Numero utenti	
	Nuclei familiari e/o singoli utenti		20	
Durata dell'intervento	12 mesi			
Sede	Servizi Sociali del Comune di San Teodoro, piazza E. Lussu			
Tipologia di gestione	Diretta			
Personale				
Indicatori di risultato				
Quadro economico-finanziario. Ripartizione annua (anni 2007-2009)	Finanziamenti RAS	Bilancio Comunale	Quota utenza	Totale
				€ 61.000,00

## INTERVENTI A FAVORE DELLA POPOLAZIONE ANZIANA E DEI DISABILI

- ASSISTENZA DOMICILIARE
- INSERIMENTO PRESSO RESIDENZE SANITARIE ASSISTENZIALI DI PERSONE ANZIANE NON AUTOSUFFICIENTI
- ASSISTENZA FISICA AGLI ALUNNI PORTATORI DI HANDICAP

Denominazione dell'intervento	ASSISTENZA DOMICILIARE			
Ambito territoriale d'intervento	Comune di San Teodoro			
Enti pubblici coinvolti	Comune di San Teodoro			
Eventuali soggetti del III settore coinvolti				
Azioni/attività/finalità (Descrizione sintetica del servizio)	Il servizio vuole dare una risposta ai problemi relativi alla solitudine e all'abbandono derivanti dalla limitata autosufficienza dell'anziano e del disabile. L'obiettivo dell'intervento è quello di migliorare l'autosufficienza e il livello di autonomia dei destinatari, evitando di trasformarsi in un servizio passivizzante e di sostituzione delle capacità residue delle persone.			
Destinatari	Tipologia di destinatari		Numero utenti	
	Anziani e disabili		Anziani n.15/20 – disabili fisici n. 3 – nuclei familiari con minori portatori di handicap n. 3	
Durata dell'intervento	12 mesi			
Sede	Servizi Sociali del Comune di San Teodoro, piazza E. Lussu			
Tipologia di gestione	Affidamento in appalto (scadenza il 30.04.2007).			
Personale	n.4 operatori con la qualifica di assistenti domiciliari e dei servizi tutelari			
Indicatori di risultato				
Quadro economico-finanziario. Ripartizione annua (anni 2007-2009)	Finanziamenti RAS	Bilancio Comunale	Quota utenza	Totale
			€ 12.000,00	€ 113.403,99

Denominazione dell'intervento	<b>INSERIMENTI PRESSO RESIDENZE SANITARIE ASSISTENZIALI DI PERSONE ANZIANE NON AUTOSUFFICIENTI</b>			
Ambito territoriale d'intervento	Comune di San Teodoro			
Enti pubblici coinvolti	Comune di San Teodoro			
Eventuali soggetti del III settore coinvolti				
Azioni/attività/finalità (Descrizione sintetica del servizio)				
Destinatari	<b>Tipologia di destinatari</b>		<b>Numero utenti</b>	
	Anziani non autosufficienti			

<b>Durata dell'intervento</b>	12 mesi			
<b>Sede</b>	Servizi Sociali del Comune di San Teodoro, piazza E. Lussu			
<b>Tipologia di gestione</b>	diretta			
<b>Personale</b>				
<b>Indicatori di risultato</b>				
<b>Quadro economico-finanziario. Ripartizione annua (anni 2007-2009)</b>	<b>Finanziamenti RAS</b>	<b>Bilancio Comunale</b>	<b>Quota utenza</b>	<b>Totale</b>
				€ 6.000,00

Denominazione dell'intervento	ASSISTENZA FISICA AGLI ALUNNI PORTATORI DI HANDICAP			
Ambito territoriale d'intervento	Comune di San Teodoro			
Enti pubblici coinvolti	Comune di San Teodoro			
Eventuali soggetti del III settore coinvolti				
Azioni/attività/finalità (Descrizione sintetica del servizio)	Il servizio mira ad una piena ed efficace integrazione scolastica dei minori affetti da handicap psico – fisici. L'intervento verrà garantito, anche per l'anno 2007, dall'amministrazione comunale attraverso fondi del proprio bilancio.			
Destinatari	Tipologia di destinatari	Numero utenti		
	Minori portatori di handicap	3		
Durata dell'intervento	12 mesi			
Sede	Servizi Sociali del Comune di San Teodoro, piazza E. Lussu			
Tipologia di gestione	Affidamento in appalto (scadenza il 30.04.2007).			
Personale	n.3 operatori con la qualifica di assistenti domiciliari e dei servizi tutelari			
Indicatori di risultato				
Quadro economico-finanziario. Ripartizione annua (anni 2007-2009)	Finanziamenti RAS	Bilancio Comunale	Quota utenza	Totale
				€ 48.599,36

## INTERVENTI A FAVORE DEI MINORI

- SERVIZIO EDUCATIVO TERRITORIALE
- SERVIZIO ESTIVO DI ANIMAZIONE SOCIO – CULTURALE PER MINORI CON ATTIVITÀ LUDICO – MOTORIE
- ATTIVITÀ DI SOCIALIZZAZIONE E AGGREGAZIONE IN FAVORE DI MINORI E ADOLESCENTI
- AFFIDAMENTO FAMILIARE
- MINORI INSERITI IN STRUTTURE RESIDENZIALI

Denominazione dell'intervento	SERVIZIO EDUCATIVO TERRITORIALE			
Ambito territoriale d'intervento	Comune di San Teodoro			
Enti pubblici coinvolti	Comune di San Teodoro			
Eventuali soggetti del III settore coinvolti				
Azioni/attività/finalità (Descrizione sintetica del servizio)	Il servizio rappresenta un sostegno per tutti quei minori che, trovandosi in una situazione di disagio, saranno posti, con le proprie esigenze, difficoltà e risorse, al centro di una sinergia di interventi(di natura educativa, psico – pedagogica, socio – culturale, ludico – ricreativa e di animazione sociale). L'obiettivo è quello di favorire la crescita e la piena integrazione degli stessi a livello scolastico, sociale e comunitario.			
Destinatari	Tipologia di destinatari		Numero utenti	
	Minori con disagio		15	
Durata dell'intervento	12 mesi			
Sede	Servizi Sociali del Comune di San Teodoro, piazza E. Lussu			
Tipologia di gestione	Affidamento in appalto (dal 15.09.2006 al 30.06.2008)			
Personale	n.1 psicologa, n.1 pedagoga, n. 3 educatori, n.1 animatore			
Indicatori di risultato	numero di progetti individuali realizzati - numero di ore di servizio svolte			
Quadro economico-finanziario. Ripartizione annua (anni 2007-2009)	Finanziamenti RAS	Bilancio Comunale	Quota utenza	Totale
				€ 61.886,71

Denominazione dell'intervento	<b>SERVIZIO ESTIVO DI ANIMAZIONE SOCIO –CULTURALE PER MINORI CON ATTIVITA' LUDICO - MOTORIE</b>			
Ambito territoriale d'intervento	Comune di San Teodoro			
Enti pubblici coinvolti	Comune di San Teodoro			
Eventuali soggetti del III settore coinvolti				
Azioni/attività/finalità (Descrizione sintetica del servizio)	Il servizio, nato per fornire un supporto alle famiglie, che durante i mesi estivi sono occupati nei lavori stagionali si rivolge ai minori, al fine di promuovere il loro benessere attraverso attività ludico – ricreative e di socializzazione. Ai destinatari dell'intervento vengono proposte una serie di attività al fine di un loro coinvolgimento attivo e per lo sviluppo dei rapporti interpersonali, le dinamiche di gruppo e le capacità di socializzazione.			

Destinatari	Tipologia di destinatari			Numero utenti
	Minori dai 3 ai 10 anni			60/70
Durata dell'intervento	65gg			
Sede	Servizi Sociali del Comune di San Teodoro, piazza E. Lussu			
Tipologia di gestione	Affidamento in appalto			
Personale	n. 1 pedagogista, n.1 operatore ISEF, n. 9 educatori professionali, n. 3 docenti fasce minorili, n. 1 operatore per minore portatore di handicap, n.2 bagnini, n. 2 operai generici(ausiliarie)			
Indicatori di risultato				
Quadro economico-finanziario. Ripartizione annua (anni 2007-2009)	Finanziamenti RAS	Bilancio Comunale	Quota utenza	Totale
			€ 10.000,00	€ 110.000,00

Denominazione dell'intervento	ATTIVITA' DI SOCIALIZZAZIONE E AGGREGAZIONE IN FAVORE DI MINORI E ADOLESCENTI			
Ambito territoriale d'intervento	Comune di San Teodoro			
Enti pubblici coinvolti	Comune di San Teodoro			
Eventuali soggetti del III settore coinvolti				
Azioni/attività/finalità (Descrizione sintetica del servizio)	Attività ricreative, ludico – didattiche per adolescenti, campi estivi e viaggi – soggiorno intercomunali			
Destinatari	Tipologia di destinatari		Numero utenti	
	Minori e adolescenti			
Durata dell'intervento	12 mesi			
Sede	Servizi Sociali del Comune di San Teodoro, piazza E. Lussu			
Tipologia di gestione	Affidamento in appalto			
Personale	n. 2 Educatori professionali, n. 1 animatore			
Indicatori di risultato				
Quadro economico-finanziario. Ripartizione annua (anni 2007-2009)	Finanziamenti RAS	Bilancio Comunale	Quota utenza	Totale
			€ 2.000,00	€ 18.164,00

Denominazione dell'intervento	<b>AFFIDAMENTO FAMILIARE</b>			
Ambito territoriale d'intervento	Comune di San Teodoro			
Enti pubblici coinvolti	Comune di San Teodoro, Consultorio familiare di Sassari, Servizio di neuropsichiatria di Sassari			
Eventuali soggetti del III settore coinvolti				
Azioni/attività/finalità (Descrizione sintetica del servizio)	Con tale intervento il minore, privo temporaneamente di un ambiente familiare idoneo, viene affidato ad una famiglia o ad una singola persona, in grado di assicurargli il mantenimento, l'educazione, l'istruzione e le relazioni affettive di cui lo stesso ha			

	bisogno.			
Destinatari	Tipologia di destinatari			Numero utenti
	Minori			1
Durata dell'intervento	12 mesi			
Sede	Servizi Sociali del Comune di San Teodoro, piazza E. Lussu			
Tipologia di gestione	diretto			
Personale				
Indicatori di risultato				
Quadro economico-finanziario. Ripartizione annua (anni 2007-2009)	Finanziamenti RAS	Bilancio Comunale	Quota utenza	Totale
				€ 25.620,00

Denominazione dell'intervento	MINORI INSERITI IN STRUTTURE RESIDENZIALI			
Ambito territoriale d'intervento	Comune di San Teodoro			
Enti pubblici coinvolti	Comune di San Teodoro, Consultorio familiare di Sassari, Servizio di neuropsichiatria di Sassari			
Eventuali soggetti del III settore coinvolti				
Azioni/attività/finalità (Descrizione sintetica del servizio)				
Destinatari	Tipologia di destinatari			Numero utenti
	Minori			1
Durata dell'intervento	12 mesi			
Sede	Servizi Sociali del Comune di San Teodoro, piazza E. Lussu			
Tipologia di gestione	diretto			
Personale				
Indicatori di risultato				
Quadro economico-finanziario. Ripartizione annua (anni 2007-2009)	Finanziamenti RAS	Bilancio Comunale	Quota utenza	Totale
				€ 25.620,00

## ALTRI INTERVENTI

- CONTRIBUTI AD ASSOCIAZIONI DI VOLONTARIATO E DI SOSTEGNO AD INIZIATIVE SOCIALI
- SPESE SOSTENUTE DALL'AMMINISTRAZIONE PROVINCIALE PER ASSISTENZA MINORI RICONOSCIUTI DALLA SOLA MADRE
- SPESE GESTIONE AUTOMEZZI SERVIZI SOCIALI
- RIMBORSO SPESE ECONOMICHE

Denominazione dell'intervento	CONTRIBUTI AD ASSOCIAZIONI DI VOLONTARIATO E DI SOSTEGNO AD INIZIATIVE SOCIALI			
Ambito territoriale d'intervento	Comune di San Teodoro			
Enti pubblici coinvolti	Comune di San Teodoro			
Eventuali soggetti del III settore coinvolti	Associazioni di volontariato			
Azioni/attività/finalità (Descrizione sintetica del servizio)				
Destinatari	Tipologia di destinatari		Numero utenti	
Durata dell'intervento	12 mesi			
Sede	Servizi Sociali del Comune di San Teodoro, piazza E. Lussu			
Tipologia di gestione	diretto			
Personale				
Indicatori di risultato				
Quadro economico-finanziario. Ripartizione annua (anni 2007-2009)	Finanziamenti RAS	Bilancio Comunale	Quota utenza	Totale
				€ 5.000,00

Denominazione dell'intervento	SPESE SOSTENUTE DALL'AMMINISTRAZIONE PROVINCIALE PER ASSISTENZA MINORI RICONOSCIUTI DALLA SOLA MADRE		
Ambito territoriale d'intervento	Comune di San Teodoro		
Enti pubblici coinvolti	Comune di San Teodoro, Amministrazione provinciale di Olbia - Tempio		
Eventuali soggetti del III settore coinvolti			
Azioni/attività/finalità (Descrizione sintetica del servizio)			
Destinatari	Tipologia di destinatari	Numero utenti	
Durata dell'intervento	12 mesi		

<b>Sede</b>	Servizi Sociali del Comune di San Teodoro, piazza E. Lussu			
<b>Tipologia di gestione</b>	diretto			
<b>Personale</b>				
<b>Indicatori di risultato</b>				
<b>Quadro economico-finanziario. Ripartizione annua (anni 2007-2009)</b>	<b>Finanziamenti RAS</b>	<b>Bilancio Comunale</b>	<b>Quota utenza</b>	<b>Totale</b>
				€ 400,00

Denominazione dell'intervento	SPESE GESTIONE AUTOMEZZI SERVIZI SOCIALI			
Ambito territoriale d'intervento	Comune di San Teodoro			
Enti pubblici coinvolti	Comune di San Teodoro			
Eventuali soggetti del III settore coinvolti				
Azioni/attività/finalità (Descrizione sintetica del servizio)				
Destinatari	Tipologia di destinatari		Numero utenti	
Durata dell'intervento	12 mesi			
Sede	Servizi Sociali del Comune di San Teodoro, piazza E. Lussu			
Tipologia di gestione	diretto			
Personale				
Indicatori di risultato				
Quadro economico-finanziario (anno 2007)	Finanziamenti RAS	Bilancio Comunale	Quota utenza	Totale
				€ 5.000,00

Denominazione dell'intervento	RIMBORSO SPESE ECONOMALI			
Ambito territoriale d'intervento	Comune di San Teodoro			
Enti pubblici coinvolti	Comune di San Teodoro			
Eventuali soggetti del III settore coinvolti				
Azioni/attività/finalità (Descrizione sintetica del servizio)				
Destinatari	Tipologia di destinatari		Numero utenti	
Durata dell'intervento	12 mesi			
Sede	Servizi Sociali del Comune di San Teodoro, piazza E. Lussu			
Tipologia di gestione	diretto			
Personale				
Indicatori di risultato				
Quadro economico-finanziario. Ripartizione	Finanziamenti RAS	Bilancio Comunale	Quota utenza	Totale

annua (anni 2007-2009)				€ 500,00
------------------------	--	--	--	----------

**PROSPETTO ECONOMICO COMPLESSIVO TRIENNIO 2007-2009. RIPARTIZIONE ANNUA DELLE RISORSE  
COMUNE DI SAN TEODORO**

(\*) non sono chiaramente distinguibili gli importi provenienti dai Finanziamenti Ras rispetto a quelli del Bilancio Comunale trattandosi di contributi generali. Per ogni scheda verrà indicata, pertanto, la somma totale, tenendo conto che il quadro economico finanziario complessivo è così suddiviso:

- Finanziamenti RAS	€ 246.199,22
- Fondi statali	€ 17.179,34
- Bilancio Comunale	€ 247.815,50
- Quota utenza	€ 24.000,00

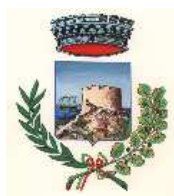

COMUNE DI SANTA TERESA GALLURA

PROVINCIA DI OLBIA - TEMPIO

### ***INTROUZIONE***

La popolazione residente nel territorio Comunale di Santa Teresa Gallura risulta essere composta da 4795 persone. Dato aggiornato al 30.09.2006, così suddivisa:

MASCHI	N. 2388
FEMMINE	N. 2407
NUCLEI FAMILIARI	N. 2496

Gli interventi realizzati negli anni precedenti ed in particolar modo nel 2006 hanno permesso l'attivazione e la prosecuzione sia di servizi di base, così come l'attivazione di servizi innovativi potendo contare su fondi propri del bilancio comunale in aggiunta ai trasferimenti RAS per le funzioni socio-assistenziali.

Alla luce di tale situazione, per l'anno 2007 ci si trova a dover programmare e garantire la prosecuzione degli interventi proposti precedentemente, tenendo in considerazione gli obiettivi raggiunti che hanno permesso di valutare la reale rispondenza degli stessi alle problematiche ed esigenze presenti nel territorio.

Il Programma proposto mira a garantire la continuità degli interventi nel tempo, migliorare la qualità della vita dell'utente, rendendolo partecipe dell'intervento stesso.

Per fare questo risulta necessario monitorare le spese da affrontare con l'obiettivo di offrire servizi qualitativamente rispondenti alle esigenze riscontrate.

Il presente Documento Programmatico ha lo scopo di promuovere un'azione coordinata del complesso dei soggetti coinvolti delle politiche sociali: il Servizio Sociale professionale, gli Amministratori, il Volontariato, la Cooperazione sociale, l'Associazionismo, la famiglia, le reti amicali e di vicinato. Azione volta a prevenire e fronteggiare condizioni di povertà e di esclusione sociale, ad evitare che condizioni contingenti di difficoltà e di disagio, che possono segnare momenti della vita, si stabilizzino e avviino processi di esclusione sociale o di negazione di diritti costituzionalmente riconosciuti. Si vogliono promuovere contesti, luoghi d'incontro, situazioni di aiuto che favoriscano la piena integrazione dei cittadini e la loro partecipazione consapevole alla vita sociale ed economica. E' in quest'ottica che il Comune di Santa Teresa Gallura, anche di concerto con gli altri Comuni e gli soggetti istituzionali presenti nel territorio, al fine di rendere effettivo il diritto di tutti i cittadini al pieno sviluppo della personalità ed al soddisfacimento delle esigenze essenziali, promuove un sistema organico di Servizi Sociali volto a tutelare il benessere fisico, psichico e sociale della popolazione, superando gli squilibri nella distribuzione delle risorse e degli interventi, sostenendo e valorizzando le risposte di solidarietà sociale, creando condizioni che favoriscano la collaborazione tra operatori e utenti, tra comunità e istituzioni.

Denominazione dell'intervento	Consulenze professionali esperti esterni minori – famiglia Aggiornamento attraverso riviste specializzate			
Ambito territoriale d'intervento	Comune di Santa Teresa Gallura			
Enti pubblici coinvolti	nessuno			
Eventuali soggetti del III settore coinvolti	nessuno			
Azioni/attività/finalità (Descrizione sintetica del servizio)	Le Consulenze professionali con esperti (Psicologi, sociologi, avvocati, neuropsichiatri, medici specialisti ecc..) necessarie e indispensabili all'interno degli interventi predisposti dai Servizi Sociali.			
Destinatari	Tipologia di destinatari		Numero utenti	
	Minori e famiglie		30 utenti	
Durata dell'intervento	12 mesi			
Sede	Coordinamento Ufficio Servizi Sociali del Comune di Santa Teresa Gallura Piazza Villamarina			
Tipologia di gestione	Convenzione con professionisti (12 mesi)			
Personale	Liberi Professionisti in possesso di partita Iva e iscritti ai relativi albi professionali.			
Indicatori di risultato	Numero di interventi erogati			
Quadro economico-finanziario. Ripartizione annua (anni 2007-2009)	Finanziamenti RAS	Bilancio Comunale	Quota utenza	Totale
		5.000,00		5.000,00

Denominazione dell'intervento	Guida ai Servizi Sociali			
Ambito territoriale d'intervento	Comune di Santa Teresa Gallura			
Enti pubblici coinvolti	Comune di Santa Teresa Gallura			
Eventuali soggetti del III settore coinvolti				
Azioni/attività/finalità (Descrizione sintetica del servizio)	Realizzazione di un opuscolo informativo sui Servizi socio-assistenziali del Comune di Santa Teresa Gallura			
Destinatari	Tipologia di destinatari	Numero utenti		
	Cittadini residenti			
Durata dell'intervento	12 mesi			
Sede	Servizi Sociali del Comune di Santa Teresa Gallura Piazza Villamarina			
Tipologia di gestione	Affidamento mediante procedura negoziata			
Personale	Agenzia Pubblicitaria - Tipografia			
Indicatori di risultato	Qualità dell'elaborato effettiva fruibilità della guida ai Servizi Sociali			
Quadro economico-finanziario. Ripartizione annua (anni 2007-2009)2007)	Finanziamenti RAS	Bilancio Comunale	Quota utenza	Totale
		7.000,00		7.000,00

Denominazione dell'intervento	Automezzi Servizi Sociali			
Ambito territoriale d'intervento	Comune di Santa Teresa Gallura			
Enti pubblici coinvolti	Comune di Santa Teresa Gallura			
Eventuali soggetti del III settore coinvolti	Coordinatore Servizio Assistenza Domiciliare			
Azioni/attività/finalità (Descrizione sintetica del servizio)	Trasporti di particolari utenti disabili o con difficoltà di deambulazione con minibus Servizi Sociali Auto di Servizio per spostamenti per motivi di lavoro o di formazione del personale dell'Ufficio Servizi Sociali			
Destinatari	Tipologia di destinatari	Numero utenti		
	Anziani, disabili	30		
Durata dell'intervento	12 mesi			
Sede	Comune di Santa Teresa Gallura Piazza Villamarina			
Tipologia di gestione	diretta			
Personale	Coordinatore Servizio di Assistenza Domiciliare e personale Ufficio Servizi Sociali			
Indicatori di risultato	Numero di interventi richiesti			
Quadro economico-finanziario. Ripartizione annua (anni 2007-2009)	Finanziamenti RAS	Bilancio Comunale	Quota utenza	Totale
		1.000,00		1.000,00

Denominazione dell'intervento	Il Polipo Sportivo			
Ambito territoriale d'intervento	Comune di Santa Teresa Gallura			
Enti pubblici coinvolti	Comune di Santa Teresa Gallura			
Eventuali soggetti del III settore coinvolti	Associazione Sportiva Onlus			
Azioni/attività/finalità (Descrizione sintetica del servizio)	Attività di tipo ricreativo sportivo che consentono la pratica di molteplici attività diversificate per ogni gruppo di bambini in relazione alle fasce d'età. Il Progetto è destinato ai bambini di età compresa fra i tre e i quindici anni presso il Centro Turistico Sportivo Neulaghe di rena Majore.			
Destinatari	Tipologia di destinatari	Numero utenti		
	minori	40		
Durata dell'intervento	2 mesi (Luglio e Agosto)			
Sede	Comune di Santa Teresa Gallura			
Tipologia di gestione	In convenzione			
Personale	Personale dell'Associazione Sportiva			
Indicatori di risultato	Numero adesioni			
Quadro economico-finanziario. Ripartizione annua (anni 2007-2009)	Finanziamenti RAS	Bilancio Comunale	Quota utenza	Totale
	12.000,00	30.600,00	7.400,00	50.000,00

Denominazione dell'intervento	Assistenza Educativa			
Ambito territoriale d'intervento	Comune di Santa Teresa Gallura			
Enti pubblici coinvolti	Comune di Santa Teresa Gallura			
Eventuali soggetti del III settore coinvolti	Cooperative Sociali			
Azioni/attività/finalità (Descrizione sintetica del servizio)	Interventi psicologici e di sostegno educativo rivolti alle famiglie e ai minori			
Destinatari	Tipologia di destinatari	Numero utenti		
	Minori e famiglie	20		
Durata dell'intervento	12 mesi			
Sede	Comune di Santa Teresa Gallura			
Tipologia di gestione	Affidamento in appalto			
Personale	Uno psicologo e un Educatore			
Indicatori di risultato	Numero di progetti individuali realizzati			
Quadro economico-finanziario (anno 2007)	Finanziamenti RAS	Bilancio Comunale	Quota utenza	Totale
	15.000,00	5.000,00		20.000,00

Denominazione dell'intervento	Corso di vela			
Ambito territoriale d'intervento	Comune di Santa Teresa Gallura			
Enti pubblici coinvolti	Comune di Santa Teresa Gallura			
Eventuali soggetti del III settore coinvolti	Cooperative o Società operanti nel settore velico			
Azioni/attività/finalità (Descrizione sintetica del servizio)	Favorire la formazione e la cultura del mare			
Destinatari	Tipologia di destinatari	Numero utenti		
	minori	20		
Durata dell'intervento	Quindici giorni ricadenti durante il periodo estivo			
Sede	Comune di Santa Teresa Gallura			
Tipologia di gestione	Procedura negoziata			
Personale	Istruttori di vela e personale del Dying			
Indicatori di risultato	Numero adesioni			
Quadro economico-finanziario. Ripartizione annua (anni 2007-2009)	Finanziamenti RAS	Bilancio Comunale	Quota utenza	Totale
		5.000,00	1.000,00	6.000,00

Denominazione dell'intervento	Affidamento eterofamiliare e/o in comunità alloggio			
Ambito territoriale d'intervento	Comune di Santa Teresa Gallura			
Enti pubblici coinvolti	Comune di Santa Teresa Gallura			
Eventuali soggetti del III settore coinvolti				
Azioni/attività/finalità (Descrizione sintetica del servizio)	Sostegno al minore e alla famiglia temporaneamente impossibilitati ad assolvere funzioni educativo-assistenziali			
Destinatari	Tipologia di destinatari		Numero utenti	
	Minori e famiglie		10	
Durata dell'intervento	12 mesi			
Sede	Coordinamento Servizi Sociali Comune di Santa Teresa Gallura			
Tipologia di gestione	Diretta			
Personale	Copie affidatarie – Comunità alloggio minori del territorio			
Indicatori di risultato	Tipologie e qualità delle prestazioni rese – collaborazione famiglie coinvolte			
Quadro economico-finanziario. Ripartizione annua (anni 2007-2009)	Finanziamenti RAS	Bilancio Comunale	Quota utenza	Totale
	8.000,00	2.000,00		10.000,00

Denominazione dell'intervento	Festa dell'arte			
Ambito territoriale d'intervento	Comune di Santa Teresa Gallura			
Enti pubblici coinvolti	Comune di Santa Teresa Gallura			
Eventuali soggetti del III settore coinvolti				
Azioni/attività/finalità (Descrizione sintetica del servizio)	Manifestazione artistica organizzata dal Forum Consulta dei giovani che viene organizzata nel mese di Agosto.			
Destinatari	Tipologia di destinatari		Numero utenti	
Durata dell'intervento	Una giornata			
Sede	Comune di Santa Teresa Gallura			
Tipologia di gestione				
Personale	Forum Consulta dei giovani			
Indicatori di risultato				
Quadro economico-finanziario. Ripartizione annua (anni 2007-2009)	Finanziamenti RAS	Bilancio Comunale	Quota utenza	Totale
		3.000,00		3.000,00

Denominazione dell'intervento	Sala - Laboratorio musicale			
Ambito territoriale d'intervento	Comune di Santa Teresa Gallura			
Enti pubblici coinvolti	Comune di Santa Teresa Gallura			
Eventuali soggetti del III settore coinvolti	Forum Consulta dei giovani			
Azioni/attività/finalità (Descrizione sintetica del servizio)	Promozione di interventi volti a stimolare la coesione sociale tra i giovani anche attraverso l'attivazione di laboratori musicali.			
Destinatari	Tipologia di destinatari	Numero utenti		
	Adolescenti giovani adulti	30		
Durata dell'intervento	12 mesi			
Sede				
Tipologia di gestione	Diretta (Forum Consulta dei Giovani)			
Personale	Soci Forum Consulta dei Giovani			
Indicatori di risultato	Numero di richieste accessi alla sala musicale			
Quadro economico-finanziario. Ripartizione annua (anni 2007-2009)	Finanziamenti RAS	Bilancio Comunale	Quota utenza	Totale
		1.000,00		1.000,00

Denominazione dell'intervento	Assistenza Economica			
Ambito territoriale d'intervento	Comune di Santa Teresa Gallura			
Enti pubblici coinvolti	Comune di santa Teresa Gallura			
Eventuali soggetti del III settore coinvolti				
Azioni/attività/finalità (Descrizione sintetica del servizio)	Erogazione di contributi economici per cittadini in condizioni di difficoltà o indigenza			
Destinatari	Tipologia di destinatari		Numero utenti	
	Singoli, nuclei familiari, pensionati con redditi insufficienti		40	
Durata dell'intervento	12 mesi			
Sede	Comune di Santa Teresa Gallura			
Tipologia di gestione	Diretta			
Personale	Ufficio Servizi Sociali			
Indicatori di risultato	Tempestività di risposta			
Quadro economico-finanziario (anno 2007)	Finanziamenti RAS	Bilancio Comunale	Quota utenza	Totale
	45.000,00	49.305,00		94.305,00

Denominazione dell'intervento	Buoni per acquisto di beni di prima necessità			
Ambito territoriale d'intervento	Comune di Santa Teresa Gallura			
Enti pubblici coinvolti	Comune di Santa Teresa Gallura			
Eventuali soggetti del III settore coinvolti	Attività Commerciali del Comune di Santa Teresa Gallura			
Azioni/attività/finalità (Descrizione sintetica del servizio)	Erogazione di buoni finalizzati all'acquisto di beni di prima necessità (Generi alimentari, abbigliamento, medicinali, bombole del gas), o il pagamento di bollette gas, acqua, enel.			
Destinatari	Tipologia di destinatari	Numero utenti		
	Singoli, nuclei familiari, pensionati con redditi insufficienti	20		
Durata dell'intervento	12 mesi			
Sede	Comune di Santa Teresa Gallura			
Tipologia di gestione	Diretta			
Personale	Ufficio Servizi Sociali			
Indicatori di risultato	Tempestività di risposta			
Quadro economico-finanziario. Ripartizione annua (anni 2007-2009)	Finanziamenti RAS	Bilancio Comunale	Quota utenza	Totale
	8.000,00	6.000,00		14.000,00

Denominazione dell'intervento	Assistenza Economica per Servizio funerario			
Ambito territoriale d'intervento	Comune di Santa Teresa Gallura			
Enti pubblici coinvolti	Comune di Santa Teresa Gallura			
Eventuali soggetti del III settore coinvolti	Ditte Onoranze funebri			
Azioni/attività/finalità (Descrizione sintetica del servizio)	Pagamento delle spese funerarie di persone in stato di disagio economico			
Destinatari	Tipologia di destinatari	Numero utenti		
	Persone indigenti	5		
Durata dell'intervento	12 mesi			
Sede	Comune di Santa Teresa Gallura			
Tipologia di gestione	Diretta			
Personale	Ufficio Servizi Sociali			
Indicatori di risultato	Tempestività di risposta			
Quadro economico-finanziario. Ripartizione annua (anni 2007-2009)	Finanziamenti RAS	Bilancio Comunale	Quota utenza	Totale
	2.000,00	2.000,00		4.000,00

Denominazione dell'intervento	Assistenza Domiciliare a persone non autosufficienti, minori e portatori di handicap			
Ambito territoriale d'intervento	Comune di santa Teresa Gallura			
Enti pubblici coinvolti	Comune di Santa Teresa Gallura			
Eventuali soggetti del III settore coinvolti	Cooperative Sociali			
Azioni/attività/finalità (Descrizione sintetica del servizio)	Il Servizio è finalizzato ad assicurare all'utente prestazioni che gli consentano di conservare il massimo livello di autosufficienza psicofisica e di favorire per quanto possibile la permanenza dell'utente nel proprio ambiente sociale.			
Destinatari	Tipologia di destinatari	Numero utenti		
	Anziani e disabili parzialmente o totalmente autosufficienti	30		
Durata dell'intervento	12 mesi			
Sede	Comune di Santa Teresa Gallura			
Tipologia di gestione	Procedura di evidenza pubblica			
Personale	Assistenti Domiciliari e dei Servizi Tutelari e Coordinatore con titolo di pedagoga			
Indicatori di risultato	Tempestività di risposte			
Quadro economico-finanziario. Ripartizione annua (anni 2007-2009)	Finanziamenti RAS	Bilancio Comunale	Quota utenza	Totale
	93.046,55	70.070,85	18.124,15	181.241,55

Denominazione dell'intervento	Assistenza Domiciliare Integrata A.D.I.			
Ambito territoriale d'intervento	Comune di Santa Teresa Gallura			
Enti pubblici coinvolti	Comune di Santa Teresa Gallura – A.S.L. n. 2 di Olbia			
Eventuali soggetti del III settore coinvolti				
Azioni/attività/finalità (Descrizione sintetica del servizio)	L'intervento ha l'obiettivo di consentire la permanenza delle persone ammalate e sofferenti nel proprio ambito di vita riducendo i ricoveri impropri.			
Destinatari	Tipologia di destinatari	Numero utenti		
	Persone in condizioni di parziale o totale non autosufficienza	10		
Durata dell'intervento	12 mesi			
Sede	Comune di Santa Teresa Gallura			
Tipologia di gestione	Protocollo d'intesa Repertorio 09/2005			
Personale	Cooperativa (A.D.E.S.T.) e Infermiere professionale (A.S.L.)			
Indicatori di risultato	Tempestività di risposta			
Quadro economico-finanziario. Ripartizione annua (anni 2007-2009)	Finanziamenti RAS	Bilancio Comunale	Quota utenza	Totale

Denominazione dell'intervento	Servizio di trasporto e raccolta materiale per pazienti diabetici e per i pazienti in A.D.I.			
Ambito territoriale d'intervento	Comune di Santa Teresa Gallura			
Enti pubblici coinvolti	Comune Santa Teresa Gallura – A.S.L. N. 2			
Eventuali soggetti del III settore coinvolti	Cooperativa Sociale e Medici di base			
Azioni/attività/finalità (Descrizione sintetica del servizio)	Il Servizio consiste nel ritiro dalla farmacia di Olbia una volta al mese, del materiale non farmacologico per pazienti insulino-dipendenti e del materiale per i pazienti in A.D.I. delle persone che ne fanno richiesta, e la successiva distribuzione del materiale raccolto presso i medici di famiglia.			
Destinatari	Tipologia di destinatari	Numero utenti		
	Utenti insulino-dipendenti e in A.D.I.	40		
Durata dell'intervento	12 mesi			
Sede	Comune di Santa Teresa Gallura			
Tipologia di gestione	Cooperativa			
Personale	Coordinatore Servizio di Assistenza Domiciliare			
Indicatori di risultato				
Quadro economico-finanziario (anno 2007)	Finanziamenti RAS	Bilancio Comunale	Quota utenza	Totale
		1.000,00		1.000,00

Denominazione dell'intervento	Istituzionalizzazioni			
Ambito territoriale d'intervento	Comune di Santa Teresa Gallura			
Enti pubblici coinvolti	Comune di Santa Teresa Gallura   altri Comuni del Territorio			
Eventuali soggetti del III settore coinvolti	Cooperative Sociali			
Azioni/attività/finalità (Descrizione sintetica del servizio)	Inserimento di persone anziane e disabili presso strutture del territorio			
Destinatari	Tipologia di destinatari	Numero utenti		
	Persone sole, persone non autosufficienti, disabili	10		
Durata dell'intervento	12 mesi			
Sede	Comune di Santa Teresa Gallura			
Tipologia di gestione	Mista			
Personale	Cooperative			
Indicatori di risultato	Soddisfazione dell'utente			
Quadro economico-finanziario. Ripartizione annua (anni 2007-2009)	Finanziamenti RAS	Bilancio Comunale	Quota utenza	Totale
	40.000,00	28.000,00		68.000,00

Denominazione dell'intervento	Festa dell'anziano			
Ambito territoriale d'intervento	Comune di Santa Teresa Gallura			
Enti pubblici coinvolti	Comune di Santa Teresa Gallura			
Eventuali soggetti del III settore coinvolti	Associazioni di volontariato			
Azioni/attività/finalità (Descrizione sintetica del servizio)	Attività di socializzazione con pranzo e intrattenimento musicale			
Destinatari	Tipologia di destinatari		Numero utenti	
	Anziani del Comune di Santa Teresa Gallura		200	
Durata dell'intervento	1 giorno			
Sede	Comune di Santa Teresa Gallura			
Tipologia di gestione	Diretta			
Personale	Ufficio Servizi Sociali			
Indicatori di risultato	Numero adesioni			
Quadro economico-finanziario. Ripartizione annua (anni 2007-2009)	Finanziamenti RAS	Bilancio Comunale	Quota utenza	Totale
	0	13.000,00		13.000,00

Denominazione dell'intervento	Servizio di trasporto anziani e portatori di handicap			
Ambito territoriale d'intervento	Comune di Santa Teresa Gallura			
Enti pubblici coinvolti	Comune di santa Teresa Gallura			
Eventuali soggetti del III settore coinvolti	Cooperativa del Servizio Assistenza Domiciliare			
Azioni/attività/finalità (Descrizione sintetica del servizio)	Il servizio consiste nell'accompagnare anziani disabili e portatori di handicap per visite mediche.			
Destinatari	Tipologia di destinatari		Numero utenti	
	Anziani, disabili, portatori di handicap e utenti dell'Assistenza Domiciliare		20	
Durata dell'intervento	12 mesi			
Sede	Comune di Santa Teresa gallura			
Tipologia di gestione	Cooperatva			
Personale	Coordinatore Servizio di Assistenza Domiciliare			
Indicatori di risultato	Tempestività di risposta			
Quadro economico-finanziario. Ripartizione annua (anni 2007-2009)	Finanziamenti RAS	Bilancio Comunale	Quota utenza	Totale
		1.000,00		1.000,00

Denominazione dell'intervento	Informagiovani			
Ambito territoriale d'intervento	Comune di Santa Teresa Gallura			
Enti pubblici coinvolti	Comune di Santa Teresa Gallura			
Eventuali soggetti del III settore coinvolti				
Azioni/attività/finalità (Descrizione sintetica del servizio)	Servizio di informazione destinata ai giovani nella ricerca di un lavoro o nell'orientamento scolastico anche attraverso l'acquisto di riviste.			
Destinatari	Tipologia di destinatari	Numero utenti		
	giovani	500		
Durata dell'intervento	12 mesi			
Sede	Comune di Santa Teresa Gallura			
Tipologia di gestione				
Personale				
Indicatori di risultato				
Quadro economico-finanziario (anno 2007)	Finanziamenti RAS	Bilancio Comunale	Quota utenza	Totale
		5.000,00		5.000,00

Denominazione dell'intervento	Sportello Immigrazione			
Ambito territoriale d'intervento	Comune di Santa Teresa Gallura			
Enti pubblici coinvolti	Comune di Santa Teresa Gallura			
Eventuali soggetti del III settore coinvolti	Refferenti di Associazioni di Immigrati			
Azioni/attività/finalità (Descrizione sintetica del servizio)	Sportello di informazioni per offrire consulenze di vario genere alle persone immigrate			
Destinatari	Tipologia di destinatari	Numero utenti		
	Immigrati	300		
Durata dell'intervento	12 mesi			
Sede	Comune di Santa Teresa Gallura			
Tipologia di gestione	Volontariato Referenti Associazioni di Immigrati			
Personale	Volontari			
Indicatori di risultato	Accessibilità da parte dell'utenza			
Quadro economico-finanziario. Ripartizione annua (anni 2007-2009)	Finanziamenti RAS	Bilancio Comunale	Quota utenza	Totale
		5.000,00	0	5.000,00

<b>Denominazione dell'intervento</b>	Inserimento Lavorativo			
<b>Ambito territoriale d'intervento</b>	Comune di Santa Teresa Gallura			
<b>Enti pubblici coinvolti</b>	Comune di Santa Teresa Gallura			
<b>Eventuali soggetti del III settore coinvolti</b>	Ditte presenti nel territorio			
<b>Azioni/attività/finalità (Descrizione sintetica del servizio)</b>	Consiste nel pagamento dei contributi per i dipendenti alle Ditte che si impegnano ad assumere persone con difficoltà lavorative.			
<b>Destinatari</b>	<b>Tipologia di destinatari</b>			<b>Numero utenti</b>
	Persone con difficoltà di inserimento nel mondo del lavoro			15
<b>Durata dell'intervento</b>	12 mesi			
<b>Sede</b>	Comune di Santa Teresa Gallura			
<b>Tipologia di gestione</b>	Diretta			
<b>Personale</b>	Ufficio Servizi Sociali			
<b>Indicatori di risultato</b>	Inserimento nel contesto sociale			
<b>Quadro economico-finanziario. Ripartizione annua (anni 2007-2009)</b>	<b>Finanziamenti RAS</b>	<b>Bilancio Comunale</b>	<b>Quota utenza</b>	<b>Totale</b>
	5.000,00	3.000,00		8.000,00

<b>Denominazione dell'intervento</b>	Progetto Cinema			
<b>Ambito territoriale d'intervento</b>	Comune di Santa Teresa Gallura			
<b>Enti pubblici coinvolti</b>	Comune di Santa Teresa Gallura			
<b>Eventuali soggetti del III settore coinvolti</b>	Associazioni Culturali			
<b>Azioni/attività/finalità (Descrizione sintetica del servizio)</b>	Proiezioni cinematografiche per particolari fasce d'età minori in età scolare, diversamente abili, ultrasessantenni e persone segnalate dai servizi sociali.			
<b>Destinatari</b>	<b>Tipologia di destinatari</b>			<b>Numero utenti</b>
	Minori in età scolare, disabili, ultrasessantenni, persone segnalate dai Servizi Sociali			300
<b>Durata dell'intervento</b>	Novembre 2006 – Aprile 2007			
<b>Sede</b>				
<b>Tipologia di gestione</b>	Procedura negoziata			
<b>Personale</b>	Associazione culturale			
<b>Indicatori di risultato</b>				
<b>Quadro economico-finanziario. Ripartizione annua (anni 2007-2009)</b>	<b>Finanziamenti RAS</b>	<b>Bilancio Comunale</b>	<b>Quota utenza</b>	<b>Totale</b>
		8.000,00		8.000,00

Denominazione dell'intervento	Progetto Affidamento Familiare (*)			
Ambito territoriale d'intervento	Comune di Santa Teresa Gallura			
Enti pubblici coinvolti	Comune di Santa Teresa Gallura			
Eventuali soggetti del III settore coinvolti				
Azioni/attività/finalità (Descrizione sintetica del servizio)	Progetto di informazione e sensibilizzazione dei cittadini alle problematiche dell'affido, formazione e supporto alle copie affidataria.			
Destinatari	Tipologia di destinatari	Numero utenti		
	Cittadini di Santa Teresa Gallura	2000 famiglie circa		
Durata dell'intervento	12 mesi			
Sede	Comune di Santa Teresa Gallura			
Tipologia di gestione	diretta			
Personale	Ufficio Servizi Sociali			
Indicatori di risultato				
Quadro economico-finanziario. Ripartizione annua (anni 2007-2009)	Finanziamenti RAS	Bilancio Comunale	Quota utenza	Totale
	35.000,00	46.987,41		81.987,01

Denominazione dell'intervento	Progetto Alcool (*)			
Ambito territoriale d'intervento	Comune di Santa Teresa Gallura			
Enti pubblici coinvolti	Comune di Santa Teresa Gallura – S.E.R.T.			
Eventuali soggetti del III settore coinvolti				
Azioni/attività/finalità (Descrizione sintetica del servizio)	Progetto di sensibilizzazione sulle problematiche alcoolcorrelate con l'apertura di uno sportello presso le scuole medie e superiori e tramite un numero verde .			
Destinatari	Tipologia di destinatari	Numero utenti		
	Minori - famiglie persone con problemi di Alcool			
Durata dell'intervento	12 mesi			
Sede	Comune di Santa Teresa Gallura			
Tipologia di gestione	Cooperativa			
Personale	Psicologo, operatori volontari			
Indicatori di risultato				
Quadro economico-finanziario. Ripartizione annua (anni 2007-2009)	Finanziamenti RAS	Bilancio Comunale	Quota utenza	Totale
	43.608,00	39.787,00		86.769,41

Denominazione dell'intervento	L.R. 20/97			
Ambito territoriale d'intervento	Comune di Santa Teresa Gallura			
Enti pubblici coinvolti	Comune di Santa Teresa Gallura Equipe dipartimentale A.S.L.			
Eventuali soggetti del III settore coinvolti				
Azioni/attività/finalità (Descrizione sintetica del servizio)	Erogazione contributi economici			
Destinatari	Tipologia di destinatari		Numero utenti	
	Persone affette da patologie psichiatriche		8	
Durata dell'intervento	12 mesi			
Sede	Comune di Santa Teresa Gallura			
Tipologia di gestione	Diretta			
Personale	Ufficio Servizi Sociali			
Indicatori di risultato				
Quadro economico-finanziario. Ripartizione annua (anni 2007-2009))	Finanziamenti RAS	Bilancio Comunale	Quota utenza	Totale
	29.000,00			29.000,00

Denominazione dell'intervento	L.R. 27/83			
Ambito territoriale d'intervento	Comune di Santa Teresa Gallura			
Enti pubblici coinvolti	Comune di Santa Teresa Gallura			
Eventuali soggetti del III settore coinvolti				
Azioni/attività/finalità (Descrizione sintetica del servizio)	Provvidenze in favore di soggetti Talassemici, Emofilici ed Emolinfopatici maligni che consistono in rimborsi per le spese di viaggio, soggiorno e un assegno mensile sulla base del reddito.			
Destinatari	Tipologia di destinatari		Numero utenti	
	Persone affette da patologie di cui alla L.R. 27/83		8	
Durata dell'intervento	12 mesi			
Sede	Comune di Santa Teresa Gallura A.S.L.			
Tipologia di gestione	Diretta			
Personale	Ufficio Servizi Sociali			
Indicatori di risultato				
Quadro economico-finanziario. Ripartizione annua (anni 2007-2009)	Finanziamenti RAS	Bilancio Comunale	Quota utenza	Totale
	25.000,00			25.000,00
Denominazione dell'intervento	L.R. 11/85			

Ambito territoriale d'intervento	Comune di Santa Teresa Gallura			
Enti pubblici coinvolti	Comune di Santa Teresa Gallura A.S.L.			
Eventuali soggetti del III settore coinvolti				
Azioni/attività/finalità (Descrizione sintetica del servizio)	Provvidenze in favore di Nefropatici che consistono in rimborsi per spese di viaggio e soggiorno e un assegno mensile sulla base del reddito.			
Destinatari	Tipologia di destinatari		Numero utenti	
	Persone affette da Nefropatia		8	
Durata dell'intervento	12 mesi			
Sede	Comune di Santa Teresa Gallura			
Tipologia di gestione	Diretta			
Personale	Ufficio Servizi Sociali			
Indicatori di risultato				
Quadro economico-finanziario. Ripartizione annua (anni 2007-2009)	Finanziamenti RAS	Bilancio Comunale	Quota utenza	Totale
	34.000,00			34.000,00

Denominazione dell'intervento	L.R. 9/2004 (Finanziaria 2004)			
Ambito territoriale d'intervento	Comune di Santa Teresa Gallura			
Enti pubblici coinvolti	Comune di Santa Teresa Gallura A.S.L.			
Eventuali soggetti del III settore coinvolti				
Azioni/attività/finalità (Descrizione sintetica del servizio)	Provvidenze in favore di soggetti in terapia antitumorale che usufruiscono di rimborsi spese di viaggio soggiorno e sulla base del reddito di un assegno mensile.			
Destinatari	Tipologia di destinatari	Numero utenti		
	Persone affette da Neoplasie maligne	12		
Durata dell'intervento	12 mesi			
Sede	Comune di Santa Teresa Gallura			
Tipologia di gestione	Diretta			
Personale	Ufficio Servizi Sociali			
Indicatori di risultato				
Quadro economico-finanziario. Ripartizione annua (anni 2007-2009)	Finanziamenti RAS	Bilancio Comunale	Quota utenza	Totale
	3.789,40	30.000,00		33.789,40

<b>Denominazione dell'intervento</b>	L.R. 7/91
--------------------------------------	-----------

Ambito territoriale d'intervento	Comune di Santa Teresa Gallura			
Enti pubblici coinvolti	Comune di Santa Teresa Gallura			
Eventuali soggetti del III settore coinvolti				
Azioni/attività/finalità (Descrizione sintetica del servizio)	Rimborso in favore degli emigrati che rientrano in Sardegna			
Destinatari	Tipologia di destinatari		Numero utenti	
	Emigrati		2	
Durata dell'intervento	12 mesi			
Sede	Comune di Santa Teresa Gallura			
Tipologia di gestione	Diretta			
Personale	Ufficio Servizi Sociali			
Indicatori di risultato				
Quadro economico-finanziario. Ripartizione annua (anni 2007-2009)	Finanziamenti RAS	Bilancio Comunale	Quota utenza	Totale
	5.000,00			5.000,00

Denominazione dell'intervento	Legge 431/98			
Ambito territoriale d'intervento	Comune di Santa Teresa Gallura			
Enti pubblici coinvolti	Comune di Santa Teresa Gallura			
Eventuali soggetti del III settore coinvolti				
Azioni/attività/finalità (Descrizione sintetica del servizio)	Contributi per l'abbattimento del canone di locazione per persone con redditi bassi e con un contratto di locazione regolarmente registrato.			
Destinatari	Tipologia di destinatari	Numero utenti		
	Persone con contratti di locazione regolarmente registrati	20		
Durata dell'intervento	12 mesi			
Sede	Comune di Santa Teresa Gallura			
Tipologia di gestione	diretta			
Personale	Ufficio servizi Sociale			
Indicatori di risultato				
Quadro economico-finanziario. Ripartizione annua (anni 2007-2009))	Finanziamenti RAS	Bilancio Comunale	Quota utenza	Totale
	40.000,00	4.000,00		44.000,00

<b>Denominazione dell'intervento</b>	Legge 162/98 Piani Personalizzati per i portatori di handicap			
<b>Ambito territoriale d'intervento</b>	Comune di Santa Teresa Gallura			

Enti pubblici coinvolti	Comune di Santa Teresa Gallura			
Eventuali soggetti del III settore coinvolti				
Azioni/attività/finalità (Descrizione sintetica del servizio)	I Piani personalizzati hanno la finalità di valorizzare le abilità e le competenze delle persone con disabilità attraverso dei percorsi personalizzati in maniera tale da favorire la permanenza all'interno del nucleo familiare nella comunità di appartenenza ed evitare ogni forma di istituzionalizzazione.			
Destinatari	Tipologia di destinatari	Numero utenti		
	Portatori di handicap di cui alla legge 104/92	9		
Durata dell'intervento	12 mesi			
Sede	Comune di Santa Teresa Gallura			
Tipologia di gestione	In appalto			
Personale	Educatori Badanti			
Indicatori di risultato				
Quadro economico-finanziario. Ripartizione annua (anni 2007-2009))	Finanziamenti RAS	Bilancio Comunale	Quota utenza	Totale
	45.000,00			45.000,00

Denominazione dell'intervento	Legge 13/89 Abbattimento Barriere Architettoniche			
Ambito territoriale d'intervento	Comune di Santa Teresa Gallura			
Enti pubblici coinvolti	Comune di Santa Teresa Gallura			
Eventuali soggetti del III settore coinvolti				
Azioni/attività/finalità (Descrizione sintetica del servizio)	Contributi per l'eliminazione di barriere architettoniche negli edifici privati.			
Destinatari	Tipologia di destinatari	Numero utenti		
	Disabili	5		
Durata dell'intervento	12 mesi			
Sede	Comune di Santa Teresa Gallura			
Tipologia di gestione	diretta			
Personale	Ufficio Servizi Sociali			
Indicatori di risultato				
Quadro economico-finanziario. Ripartizione annua (anni 2007-2009)	Finanziamenti RAS	Bilancio Comunale	Quota utenza	Totale
	5.000,00			5.000,00

(\*) I Progetti contrassegnati con l'asterisco sono progetti avviati negli anni precedenti pertanto il quadro economico non è incluso nei finanziamenti dell'anno 2007

PROSPETTO RIEPILOGATIVO 2007				
Quadro economico-finanziario (anno 2007)	Finanziamenti RAS e Finanziamenti Statali (A)	Quota del Bilancio Comunale nel finanziamento interventi (B)	Quota utenza nel costo degli interventi (C)	Totale Costo interventi (D)
	€ 228.046,55	€ 284.975,85	€ 26.524,15	€ 539.546,55

A+B+C= D

N.B. Nella quota del Bilancio Comunale sono compresi anche € 30.000,00 per Neoplasie Maligne e € 4.000,00 integrazione bilancio Comunale per l'abbattimento canoni di locazione.

**PROSPETTO ECONOMICO-FINANZIARIO TRIENNIO 2007-2009. RIPARTIZIONE ANNUA DELLE RISORSE**  
**COMUNE DI SANTA TERESA GALLURA**

Servizio	Finanziamenti RAS		Bilancio Comunale	Quote utenza	Totale
	Residui anni precedenti riprogrammati	competenza 2007			
Consulenze professionali esperti e acquisto riviste specializzate per i Servizi Sociali			€ 5.000,00	€ -	€ 5.000,00
Guida ai Servizi Sociali			€ 7.000,00	€ -	€ 7.000,00
Automezzi Servizi Sociali			€ 1.000,00	€ -	€ 1.000,00
Attività ludico-ricreativa estiva minori - Il Polipo sportivo	0	€ 12.000,00	€ 30.600,00	€ 7.400,00	€ 50.000,00
Affidamento familiare e/o in comunità alloggio	0	€ 8.000,00	€ 2.000,00	€ -	€ 10.000,00
Assistenza Educativa minori		€ 15.000,00	€ 5.000,00	€ -	€ 20.000,00
Altri interventi a favore dei minori - Corso di vela-		€ -	€ 5.000,00	€ 1.000,00	€ 6.000,00
Festa dell'arte iniziativa di socializzazione per adolescenti e giovani adulti			€ 3.000,00	€ -	€ 3.000,00
Laboratorio musicale			€ 1.000,00	€ -	€ 1.000,00
Progetto Cinema per ragazzi, anziani disabili			€ 8.000,00	€ -	€ 8.000,00
Trasporto disabili e disagiati			€ 1.000,00	€ -	€ 1.000,00
Piani personalizzati di sostegno L.162/98	0	€ 45.000,00			€ 45.000,00
Assistenza domiciliare agli anziani		€ 93.046,55	€ 70.070,85	€ 18.124,15	€ 181.241,55
Anziani in strutture residenziali		€ 40.000,00	€ 28.000,00	€ -	€ 68.000,00
Servizio trasporto materiale non farmacologico per pazienti in A.D.I. e insulino-dipendenti			€ 1.000,00	€ -	€ 1.000,00
Festa anziani iniziativa di socializzazione			€ 13.000,00	€ -	€ 13.000,00
Sussidi economici malati psichici		€ 29.000,00	€ -	€ -	€ 29.000,00
Informagiovani		€ 5.000,00	€ -	€ -	€ 5.000,00
Sportello imigrazione			€ 5.000,00	€ -	€ 5.000,00
Assistenza economica indigenti		€ 45.000,00	€ 49.305,00		€ 94.305,00
Acquisto beni di prima necessità		€ 8.000,00	€ 6.000,00	€ -	€ 14.000,00
Servizio Funerario per non abbienti		€ 2.000,00	€ 2.000,00	€ -	€ 4.000,00
Provvidenze a favore dei nefropatici		€ 34.000,00	€ -	€ -	€ 34.000,00
Provvidenze a favore dei talassemici, emofilici, emolinfopatici maligni		€ 25.000,00	€ -	€ -	€ 25.000,00
Provvidenze a favore degli emigrati di rientro		€ 5.000,00	€ -	€ -	€ 5.000,00
L.R.9/2004 Neoplasie maligne		€ 3.789,40	€ 30.000,00	€ -	€ 33.789,40
L.431/98		€ 40.000,00	€ 4.000,00	€ -	€ 44.000,00
L.13/89		€ 5.000,00	€ -	€ -	€ 5.000,00
Inserimenti socio-lavorativi		€ 5.000,00	€ 3.000,00	€ -	€ 8.000,00
<b>TOTALE</b>		<b>€ 419.835,95</b>	<b>€ 279.975,85</b>	<b>€ 26.524,15</b>	<b>€ 726.335,95</b>



**COMUNE DI SANT'ANTONIO DI GALLURA**  
(PROVINCIA OLBIA- TEMPIO)

**ASSESSORATO AI SERVIZI SOCIALI IGIENE E SANITA'**

**PREMESSA**

La programmazione degli interventi socio-assistenziali per il 2007 è stata preceduta da un'analisi del territorio in termini di caratteristiche economiche e socio demografiche dei bisogni emergenti nonché delle risorse disponibili, cioè al fine di attuare interventi e prestazioni rispondenti ai reali bisogni dei cittadini.

Il territorio Comunale di Sant'Antonio di Gallura è caratterizzato da un centro abitato e da una frazione, Priatu, distante da esso circa 11 Km e da un territorio rurale comprendente insediamenti assai dispersivi e mal collegati fra loro; Questo determina gravi problemi soprattutto riguardo all'isolamento e alla difficoltà di socializzazione della popolazione anziana e giovanile.

L'economia è basata prevalentemente su un'attività agro-pastorale e su attività artigianali, lavorazione del granito, sughero, legno, ed edilizia.

Attualmente il numero dei disoccupati cresce soprattutto nella fascia giovanile e tra questi è da tenere presente che vi è un gran numero di immigrati da altri paesi limitrofi e dal sud della Sardegna, arrivati qui con la prospettiva del lavoro nelle cave di granito e del lavoro stagionale nei vicini comuni rivieraschi.

Il territorio di Sant'Antonio ha una popolazione di 1604 abitanti di cui 340 hanno superato il sessantacinquesimo anno d'età, ossia oltre il venti 20 % della popolazione è costituita da persone anziane, tra queste 78 sono ultraottantenni e perlopiù risiedono in campagna. Nel corso della programmazione l'Amministrazione si pone come obiettivo quello di assicurare la continuità dei servizi esistenti al 2006 volti a prevenire e a rimuovere le cause di ordine sociale, economico e psicologico e quello di focalizzare inoltre l'attenzione sulla specificità delle fasce di popolazione più a rischio quali: anziani, giovani, portatori di handicap e minori, utilizzando e orientando progetti verso le loro esigenze valorizzando le risorse di solidarietà e disponibilità umana orientando l'organizzazione dei servizi a sostenere e valorizzare la famiglia nello svolgimento delle sue funzioni educative e di sostegno reciproco, valorizzando le risorse in essa presenti.

Restano consolidati tutti i servizi definibili essenziali; nello specifico a favore della popolazione anziana, sicuramente più ricettiva alle proposte dell'amministrazione, proseguiranno l'assistenza domiciliare, i servizi di animazione e ricreativi c/o il Centro Sociale.

A vantaggio dei minori si ripropongono l'assistenza educativa, i progetti estivi e proseguiranno le attività di animazione al centro.

Anche a favore dei cittadini diversamente abili continueranno le attività di integrazione e animazione sociale con il coinvolgimento totale del volontariato.

**RISORSE E STRUTTURE PRESENTI NEL TERRITORIO**

Le risorse esistenti nel territorio di Sant'Antonio di Gallura, in termini istituzionali e sociali sono:

Strutture Scolastiche, Scuola Dell'Infanzia, Scuola Primaria, Scuola Secondaria di 1° grado

**Strutture Culturali**

Biblioteca Comunale,

Strutture Assistenziali

Comune, Centro di Aggregazione Sociale

**Strutture Sportive**

Campo di Calcio, Campo da tennis, Palestra Comunale

**Associazioni di volontariato**

Pro Loco, Associazione "Amici del Sorriso" Per portatori di handicap, Associazione Caritas,

## AREA SOCIALE

- SERVIZIO DI SEGRETARIATO SOCIALE
- SERVIZIO DI ASSISTENZA ECONOMICA

<b>Denominazione dell'intervento</b>	AREA SOCIALE <b>SERVIZIO DI SEGRETARIATO SOCIALE</b>			
<b>Ambito territoriale d'intervento</b>	Comune di Sant'Antonio di Gallura			
<b>Enti pubblici coinvolti</b>	Comune di Sant'Antonio di Gallura			
<b>Eventuali soggetti del III settore coinvolti</b>				
<b>Azioni/attività/finalità (Descrizione sintetica del servizio)</b>	Intervento di segretariato rivolto al superamento delle situazioni di disagio (anche abitativo) sia collettivo che individuale. Intervento necessario a soddisfare le richieste di informazioni, per l'accesso e l'utilizzo dei servizi e strutture presenti nel territorio. Concessione assegni per nuclei familiari con n.3 figli minori a carico, e concessione assegni per la maternità L. 448/98 Artt. 65 e 66.			
<b>Destinatari</b>	<b>Tipologia di destinatari</b>			<b>Numero utenti</b>
	Il servizio è rivolto ai nuclei familiari con minori, agli adolescenti, agli anziani, ai disabili, ai portatori di handicap, agli infermi di mente, ai minorati psichici, agli adulti residenti e/o agli stranieri, apolidi alle persone occasionalmente presenti nel territorio.			n. 60/70 utenti al mese
<b>Durata dell'intervento</b>	12 mesi			
<b>Sede</b>	Servizio Sociale del Comune			
<b>Tipologia di gestione</b>	Figura in ruolo			
<b>Personale</b>	Figura con il titolo di Pedagogista			
<b>Indicatori di risultato</b>	interventi di segretariato sociale realizzati ed in previsione-			
<b>Quadro economico-finanziario. Ripartizione annua (anni 2007-2009)</b>	<b>Finanziamenti RAS</b>	<b>Bilancio Comunale</b>	<b>Quota utenza</b>	<b>Totale</b>
	€ 43.680,10			€ 43.680,10

<b>Denominazione dell'intervento</b>	<b>ASSISTENZA ECONOMICA</b>			
<b>Ambito territoriale d'intervento</b>	Comune di Sant'Antonio di Gallura			
<b>Enti pubblici coinvolti</b>	Comune di Sant'Antonio di Gallura			
<b>Eventuali soggetti del III settore coinvolti</b>				
<b>Azioni/attività/finalità (Descrizione sintetica del servizio)</b>	<p>L'assistenza economica sarà rivolta a singoli o famiglie in condizioni di disagio socio-economico, atta a garantire il soddisfacimento dei bisogni primari.</p> <p>Gli interventi di tipo straordinario o continuativo effettuati per permettere al singolo o alla famiglia di superare momenti di disagio saranno contemporaneamente affiancati da un'azione educativa del servizio sociale ed integrati con misure socio assistenziali di diversa tipologia, al fine di evitare l'instaurarsi o il permanere dell'assistenzialismo, forma d'intervento negativa e controproducente in quanto fonte dell'immobilismo individuale e collettivo. Fine ultimo di codesta Amministrazione sarà quello di tendere al potenziamento e/o al recupero delle capacità e responsabilità degli individui nella</p>			

	gestione dei problemi, creando così una partecipazione attiva da parte dell'utente.			
Destinatari	Tipologia di destinatari		Numero utenti	
	Il servizio è rivolto ai nuclei familiari con minori, agli anziani , ai disabili agli adulti residenti e/o agli stranieri, apolidi alle persone occasionalmente presenti nel territorio .		n. 5 interventi in forma straordinaria n. 2 in forma continuativa – n1 interventi con Buoni Alimentari Totale n.8	
Durata dell'intervento	12 mesi			
Sede	Servizio Sociale del Comune di Sant'Antonio di Gallura P.zza M. Ruzittu			
Tipologia di gestione	Diretta			
Personale	Diretti interessati e/o parenti			
Indicatori di risultato	n. Istanze presentate / accolte			
Quadro economico-finanziario. Ripartizione annua (anni 2007-2009)	Finanziamenti RAS	Bilancio Comunale	Quota utenza	Totale
	€ 5.500,00			€ 5.500,00

- INTERVENTO PER AFFIDAMENTI-ETERO FAMILIARI E/O PRESSO CASE PROTETTE
- INTERVENTO PER ATTIVITA DI PREVENZIONE, INFORMAZIONE, RICERCA E PROMOZIONE SOCIALE
- SERVIZIO DI ASSISTENZA EDUCATIVA
- SERVIZIO RICREATIVO ESTIVO

Denominazione dell'intervento	AREA MINORI INTERVENTO PER AFFIDAMENTI-ETERO FAMILIARI E/O PRESSO CASE PROTETTE			
Ambito territoriale d'intervento	Comune di Sant'Antonio di Gallura			
Enti pubblici coinvolti	Strutture di accoglienza /famiglie			
Eventuali soggetti del III settore coinvolti				
Azioni/attività/finalità (Descrizione sintetica del servizio)	Intervento rivolto ai minori che necessitano di essere momentaneamente allontanati dal nucleo familiare e/o inseriti in Strutture- Case –Fondazioni.			
Destinatari	Tipologia di destinatari		Numero utenti	
	Minori dai 0 ai 18 anni		n. 3	
Durata dell'intervento	12 mesi			
Sede	Servizio Sociale			
Tipologia di gestione	Gestione diretta e/o mediante stipula di Convenzioni			
Personale	Famiglie affidatarie e/o Educatori Professionali			
Indicatori di risultato				
Quadro economico-finanziario. Ripartizione annua (anni 2007-2009)	Finanziamenti RAS	Bilancio Comunale	Quota utenza	Totale
		€ 44.640,00		€ 44.640,00

Denominazione dell'intervento	<b>AREA MINORI INTERVENTO PER ATTIVITA DI PREVENZIONE, INFORMAZIONE, RICERCA E PROMOZIONE SOCIALE</b>			
Ambito territoriale d'intervento	Comune di Sant'Antonio di Gallura			
Enti pubblici coinvolti	Comune di Sant'Antonio di Gallura			
Eventuali soggetti del III settore coinvolti	Associazioni locali			
Azioni/attività/finalità (Descrizione sintetica del servizio)	<b>AREA MINORI E ADOLESCENTI</b> A favore dei minori saranno previste: <u>Attività di promozione generalizzata</u> <ul style="list-style-type: none"> <li>- Attraverso momenti di riflessione congiunta sulle esperienze e i vissuti familiari con l'apporto di consulenti ed esperti</li> <li>- Spazi di informazione e ascolto per superare le difficoltà di comunicare</li> </ul> Attività ricreative e culturali <ul style="list-style-type: none"> <li>- Saranno organizzati al Centro sociale incontri bisettimanali riservati a questa fascia d'età dove i ragazzi potranno curare hobby e interessi personali, con contenuti e percorsi di tipo culturale , espressivo, creativo e ricreativo</li> </ul> <b>FINALITA'</b> <ol style="list-style-type: none"> <li>1. Impedire l'insorgenza di situazioni di disturbo .</li> <li>2. Superare manifestazioni di disagio e di non adattamento.</li> </ol>			
Destinatari	<b>Tipologia di destinatari</b>	<b>Numero utenti</b>		

	Minori in età compresa 6/ 17 anni	n. 50		
<b>Durata dell'intervento</b>	12 mesi			
<b>Sede</b>	Servizio Sociale			
<b>Tipologia di gestione</b>	Gestione Diretta / appalti			
<b>Personale</b>	medici, storici e archeologi, psicologi, animatori			
<b>Indicatori di risultato</b>	Adesione ai servizi attivati / grado di soddisfazione tramite schede o questionari			
<b>Quadro economico-finanziario.</b> <b>Ripartizione annua (anni 2007-2009)</b>	<b>Finanziamenti RAS</b>	<b>Bilancio Comunale</b>	<b>Quota utenza</b>	<b>Totale</b>
	€ 4.000,00			€ 4.000,00

Denominazione dell'intervento	AREA MINORI SERVIZIO DI ASSISTENZA EDUCATIVA			
Ambito territoriale d'intervento	Comune di Sant'Antonio di Gallura			
Enti pubblici coinvolti	Comune di Sant'Antonio di Gallura			
Eventuali soggetti del III settore coinvolti				
Azioni/attività/finalità (Descrizione sintetica del servizio)	Il servizio consiste in prestazioni di sostegno di tipo socio - educativo secondo un progetto mirato a sostenere il minore e la sua famiglia, al fine di recuperare e consolidare le potenzialità e le risorse presenti e superare le manifestazioni di disagio,			
Destinatari	Tipologia di destinatari		Numero utenti	
	I primi destinatari del servizio saranno i minori le cui famiglie abbiano difficoltà ad assicurare una crescita educativa e psicofisica adeguata.		n. 15	
Durata dell'intervento	12 mesi			
Sede	Servizio Sociale			
Tipologia di gestione	Gestione mediante Gara d'appalto (tre anni)			
Personale	n. 2 Educatore professionali, n.1 psicologa			
Indicatori di risultato	n. di minori presi in carico /			
Quadro economico-finanziario. Ripartizione annua (anni 2007-2009)	Finanziamenti RAS	Bilancio Comunale	Quota utenza	Totale
	€ 15.000,00			€. 15.000,00

Denominazione dell'intervento	AREA MINORI SERVIZIO RICREATIVO PER IL PERIODO ESTIVO		
Ambito territoriale d'intervento	Comune di Sant'Antonio di Gallura		
Enti pubblici coinvolti	Comune di Sant'Antonio di Gallura		
Eventuali soggetti del III settore coinvolti	Wwf- Ente Foreste-Associazioni locali		
Azioni/attività/finalità (Descrizione sintetica del servizio)	Il progetto estate insieme si presenta come un servizio semiresidenziale dove i minori sono impegnati tutto il giorno nella struttura ricettiva del Centro Sociale ma la sera rientrano in famiglia . L'iniziativa si propone di offrire ai piu' piccoli l'occasione di vivere nuovi momenti socializzanti ed educativi . Il progetto prevede vita di gruppo , attività di laboratorio e lettura del territorio attraverso la collaborazione di associazioni ed esperti, vita di spiaggia con giochi ed attività di animazione		
Destinatari	Tipologia di destinatari	Numero utenti	
	Minori in età compresa 3/ 8 anni	n. 15	
Durata dell'intervento	2 mesi		

<b>Sede</b>	Servizio Sociale			
<b>Tipologia di gestione</b>	Gestione mediante Gara d'appalto ( Tre anni)			
<b>Personale</b>	n. 2 EDUCATORI			
<b>Indicatori di risultato</b>	N. ISCRIZIONI			
<b>Quadro economico-finanziario. Ripartizione annua (anni 2007-2009)</b>	<b>Finanziamenti RAS</b>	<b>Bilancio Comunale</b>	<b>Quota utenza</b>	<b>Totale</b>
	€ 10.000,00			€ 10.000,00

## AREA ANZIANI

- AFFIDO ETERO\_FAMILIARE E/O PRESSO STRUTTURE
- INTERVENTO PER SOGGIORNO CLIMATICO/TERMALE E/O BREVI ESCURSIONI
- INTERVENTO DI ASSISTENZA DOMICILIARE
- SERVIZIO DI PREVENZIONE, INFORMAZIONE E PROMOZIONE SOCIALE

Denominazione dell'intervento	AREA ANZIANI INSERIMENTO IN STRUTTURE integrazione retta			
Ambito territoriale d'intervento	Comune di Sant'Antonio di Gallura			
Enti pubblici coinvolti	Comune di Sant'Antonio di Gallura			
Eventuali soggetti del III settore coinvolti				
Azioni/attività/finalità (Descrizione sintetica del servizio)	Intervento rivolto agli anziani che per particolari motivi hanno necessità di essere inseriti in strutture adeguate e/o affidati a nuclei familiari preventivamente preparati			
Destinatari	Tipologia di destinatari	Numero utenti		
	Anziani soli con gravi patologie ai quali e' impossibile garantire l'assistenza adeguata a domicilio	n. 1		
Durata dell'intervento	12 mesi			
Sede	Servizio Sociale			
Tipologia di gestione	Affido diretto e/o mediante stipula convenzioni			
Personale	personale specializzato			
Indicatori di risultato				
Quadro economico-finanziario. Ripartizione annua (anni 2007-2009)	Finanziamenti RAS	Bilancio Comunale	Quota utenza	Totale
	€. 14.400,00		.	€14.400,00

Denominazione dell'intervento	AREA ANZIANI INTERVENTO PER SOGGIORNO CLIMATICO/TERMALE E/O BREVE ESCURSIONI	
Ambito territoriale d'intervento	Comune di Sant'Antonio di Gallura	
Enti pubblici coinvolti	Comune di Sant'Antonio di Gallura	
Eventuali soggetti del III settore coinvolti	Volontari presenti in loco	
Azioni/attività/finalità (Descrizione sintetica del servizio)	Questo servizio contribuirà al benessere psichico delle persone anziane attraverso cure termali e riabilitative e incentiverà la possibilità di socializzazione e aggregazione.	
Destinatari	Tipologia di destinatari	Numero utenti
	Anziani dai 55 ai 86 anni	Previsione n. 35
Durata dell'intervento	7 giorni /1 giorno	
Sede	Servizio Sociale	

<b>Tipologia di gestione</b>	Affido mediante gara d'appalto			
<b>Personale</b>	Accompagnatori scelti dall'Ente			
<b>Indicatori di risultato</b>	Numero di iscrizioni – grado di soddisfazione del servizio valutato tramite schede			
<b>Quadro economico-finanziario. Ripartizione annua (anni 2007-2009)</b>	<b>Finanziamenti RAS</b>	<b>Bilancio Comunale</b>	<b>Quota utenza</b>	<b>Totale</b>
		€ 10.000,00	€ 8.000,00.	€ 18.000,00

Denominazione dell'intervento	AREA ANZIANI INTERVENTO DI ASSISTENZA DOMICILIARE			
Ambito territoriale d'intervento	Comune di Sant'Antonio di Gallura			
Enti pubblici coinvolti	Comune di Sant'Antonio di Gallura			
Eventuali soggetti del III settore coinvolti	Volontari presenti in loco			
Azioni/attività/finalità (Descrizione sintetica del servizio)	Gli interventi sono volti a consentire la permanenza delle persone anziane e ammalate all'interno della propria abitazione , riducendo i rischi dell'isolamento ed emarginazione sociale tendendo ad evitare la deistituzionalizzazione;			
Destinatari	Tipologia di destinatari		Numero utenti	
	Anziani e disabili parzialmente o totalmente non autosufficienti.		Anziani n. 28 di cui n.8 totalmente non autosufficienti	
Durata dell'intervento	n. 12 mesi			
Sede	Servizio Sociale			
Tipologia di gestione	Affidamento in appalto ( per tre anni)			
Personale	4 assistenti domiciliari generiche n.1 assistente con qualifica			
Indicatori di risultato	n. richieste accolte			
Quadro economico-finanziario. Ripartizione annua (anni 2007-2009)	Finanziamenti RAS	Bilancio Comunale	Quota utenza	Totale
	€ 48.000,00		€ 12.000,00	60.000,00

<b>Denominazione dell'intervento</b>	<b>AREA ANZIANI SERVIZIO DI PREVENZIONE, INFORMAZIONE, E PROMOZIONE SOCIALE</b>			
<b>Ambito territoriale d'intervento</b>	Comune di Sant'Antonio di Gallura			
<b>Enti pubblici coinvolti</b>	Comune di Sant'Antonio di Gallura			
<b>Eventuali soggetti del III settore coinvolti</b>	Volontari presenti in loco			
<b>Azioni/attività/finalità (Descrizione sintetica del servizio)</b>	<p>I problemi che si intendono affrontare sono legati a situazioni di disagio psicologico e relazionale tipiche della terza età legate ad occasioni di incontro limitate, superficiali e non finalizzate; all'esistenza di interessi culturali estremamente limitati negli anziani; alla presenza di una scarsa offerta di occasioni per impegnare il tempo libero; alla mancanza di scambi interpersonali ; alla mancanza di occasioni di autoaffermazione, comunicazione e scambio affettivo.</p> <p>Appare opportuno offrire agli anziani una pluralità di occasioni culturali e ricreative per l'educazione permanente, per stare insieme , per interagire rapidamente in modo positivo , per stabilire rapporti piu' aperti e costruttivi , per vivere esperienze culturali e ricreative</p>			

	qualitativamente valide , per superare la solitudine . A favore della terza eta' saranno previsti interventi di : Educazione e promozione della qualita' della vita <ul style="list-style-type: none"><li>- Saranno previsti interventi di prevenzione volti a ridurre i rischi dell'isolamento e della depressione ;</li><li>- Saranno programmati incontri di educazione sociale e sanitaria con lo scopo di informarli sulle problematiche di carattere psicologico , sociale e sanitario presenti nella condizione anziana perché essi possano affrontarla senza paure controllando periodicamente le loro condizioni di salute e valorizzando le reti di relazione;</li><li>- Attivita' socio-culturali e ricreative</li><li>- <i>Saranno organizzate visite guidate di un giorno, a carattere storico /archeologico, artigianale e produttivo, volte a fargli conoscere realtà significative e a vivere momenti privilegiati di incontro e confronto con i propri concittadini e con persone di altre comunità;</i></li><li>- Saranno previste inoltre conferenze dibattito su temi di attualità, letteratura gallurese, storia del territorio al fine di rendere gli anziani piu' informati e partecipi alla vita sociale e nel contempo allargare e rivalutare i loro interessi;</li><li>- Saranno infine previsti incontri di gioco a sfondo culturale e a premi ;</li></ul> Finalita' Prevenire il manifestarsi di stati di malessere e di disagio. Rispondere ai bisogni sociali impliciti ed espliciti. Uscire da una visione fortemente assistenziale. Reinserire gli anziani in circuito di normalita' di vita .			
Destinatari		Numero utenti		
	Anziani autosufficienti	55		
Durata dell'intervento	12 mesi			
Sede	Servizio Sociale			
Tipologia di gestione	Gestione diretta/affidamento tramite gara d'appalto /convenzioni con la ASL			
Personale	Specialisti ,n.1 animatore/			
Indicatori di risultato	Partecipazione al progetto			
Quadro economico-finanziario. Ripartizione annua (anni 2007-2009)	Finanziamenti RAS	Bilancio Comunale	Quota utenza	Totale
	€ 6000,00	€		€.6000,00

## AREA SOGGETTI DISABILI

- ATTIVITA' DI INTEGRAZIONE E SOCIALIZZAZIONE
- INTERVENTI PER PIANI PERSONALIZZATI DI SOSTEGNO L.162/98

Denominazione dell'intervento	AREA SOGGETTI DISABILI ATTIVITA' DI INTEGRAZIONE E SOCIALIZZAZIONE			
Ambito territoriale d'intervento	Comune di Sant'Antonio di Gallura			
Enti pubblici coinvolti	Comune di Sant'Antonio di Gallura			
Eventuali soggetti del III settore coinvolti	Associazione di volontariato" Amici del sorriso"			
Azioni/attività/finalità (Descrizione sintetica del servizio)	<u>Attività di formazione ed informazione</u> <ul style="list-style-type: none"><li>Promozione e attuazione di programmi di formazione mirati alle famiglie , ai volontari e ad altre figure che concorrano al benessere dei disabili</li><li>Analisi delle esigenze , delle problematiche e dei metodi di apprendimento nel soggetto affetto da forme di handicap.</li></ul> <u>Attività ricreative e socializzanti</u> Promozione e realizzazione di occasioni di gioco , incontro , centri di interesse, attività motorie. FINALITA' <ul style="list-style-type: none"><li>Consentire lo sviluppo di relazioni sociali;</li><li>Favorire la fruizione di spazi comuni nel gruppo dei pari;</li><li>Favorire la formazione di chi opera per e con l'Handicap;</li></ul>			
Destinatari	Tipologia di destinatari		Numero utenti	
	portatori di handicap e disabile grave		N.8	
Durata dell'intervento				
Sede	Centro Sociale			
Tipologia di gestione	Gestione indiretta			
Personale	volontari			
Indicatori di risultato				
Quadro economico-finanziario. Ripartizione annua (anni 2007-2009)	Finanziamenti RAS	Bilancio Comunale	Quota utenza	Totale
	€ 5000,00			€ 5.000,00

Denominazione dell'intervento	<b>AREA SOGGETTI RIENTRANTI NELLA L104/92 INTERVENTI PER PIANI PERSONALIZZATI DI SOSTEGNO L.162/98</b>		
Ambito territoriale d'intervento	Comune di Sant'Antonio di Gallura		
Enti pubblici coinvolti	Comune di Sant'Antonio di Gallura		
Eventuali soggetti del III settore coinvolti			
Azioni/attività/finalità (Descrizione sintetica del servizio)	Servizio rivolto ad alleviare il carico assistenziale e/o a contribuire all'acquisizione della propria autonomia.		
Destinatari	<b>Tipologia di destinatari</b>	<b>Numero utenti</b>	

	portatori di handicap e disabile grave	N1		
Durata dell'intervento				
Sede	Servizio Sociale ambito familiare e (Regione RAS per richiesta finanziamento)			
Tipologia di gestione	Gestione indiretta			
Personale	Assistente domiciliare specializzata			
Indicatori di risultato	Interventi svolti /provvidenze erogate			
Quadro economico-finanziario. Ripartizione annua (anni 2007-2009)	Finanziamenti RAS	Bilancio Comunale	Quota utenza	Totale
	€. 6000,00			€. 6000,00

## AREA MALATI PSISCHICI

- INTERVENTI PER SUSSIDI L.R. N. 20/97

Denominazione dell'intervento	AREA MALATI PSISCHICI INTERVENTI PER SUSSIDI L.R. N. 20/97			
Ambito territoriale d'intervento	Comune di Sant'Antonio di Gallura			
Enti pubblici coinvolti	Comune di Sant'Antonio di Gallura			
Eventuali soggetti del III settore coinvolti				
Azioni/attività/finalità (Descrizione sintetica del servizio)	Servizio rivolto a sopperire in parte alle spese primarie			
Destinatari	Tipologia di destinatari	Numero utenti		
	Soggetti con problemi psichici	n.2		
Durata dell'intervento				
Sede	Servizio Sociale    soggetti interessati e (Regione RAS per richiesta finanziamento)			
Tipologia di gestione	Gestione diretta			
Personale				
Indicatori di risultato	Interventi effettuati			
Quadro economico-finanziario. Ripartizione annua (anni 2007-2009)	Finanziamenti RAS	Bilancio Comunale	Quota utenza	Totale
	€. 10.000,00			€. 10.000,00

## AREA NEFROPATICI, TALASSEMICI, EMOFILICI, EMOLINFOPATICI MALIGNI , NEOPLASIE

- INTERVENTI PER PROVVIDENZE L.R. N.11/85 E N. 43/95
- INTERVENTI PER PROVVIDENZE L.R. N. 27/85 E N. 6/92
- INTERVENTI PER PROVVIDENZE L.R. N. 9/2004

Denominazione dell'intervento	AREA NEFROPATICI INTERVENTI PER PROVVIDENZE L.R. N.11/85 E N. 43/95			
Ambito territoriale d'intervento	Comune di Sant'Antonio di Gallura			
Enti pubblici coinvolti	Comune di Sant'Antonio di Gallura			
Eventuali soggetti del III settore coinvolti				
Azioni/attività/finalità (Descrizione sintetica del servizio)	Servizio rivolto a sopperire in parte alle spese affrontate dai soggetti interessatl			
Destinatari	Tipologia di destinatari		Numero utenti	
	Soggetti nefropatici		n.3	
Durata dell'intervento				
Sede	Servizio Sociale Via Libertà soggetti interessati e (Regione RAS per richiesta finanziamento)			
Tipologia di gestione	Gestione diretta			
Personale				
Indicatori di risultato	Interventi effettuati			
Quadro economico-finanziario. Ripartizione annua (anni 2007-2009)	Finanziamenti RAS	Bilancio Comunale	Quota utenza	Totale
	20.000,00			20.000,00

Denominazione dell'intervento	AREA TALASSEMICI, EMOFILICI, EMOLINFOPATICI MALIGNI NTERVENTI PER PROVVIDENZE L.R. N. 27/85 E N. 6/92			
Ambito territoriale d'intervento	Comune di Sant'Antonio di Gallura			
Enti pubblici coinvolti	Comune di Sant'Antonio di Gallura			
Eventuali soggetti del III settore coinvolti				
Azioni/attività/finalità (Descrizione sintetica del servizio)	Servizio rivolto a sopperire in parte alle spese affrontate dai soggetti interessatl			
Destinatari	Tipologia di destinatari	Numero utenti		
	Soggetti talassemici, emofilici, emolinfopatici maligni	N.9		
Durata dell'intervento				
Sede	Servizio Sociale - ambito familiare e (Regione RAS per richiesta finanziamento)			
Tipologia di gestione	Gestione diretta			
Personale				
Indicatori di risultato	Interventi effettuati			
Quadro economico-finanziario. Ripartizione annua (anni 2007-2009)	Finanziamenti RAS	Bilancio Comunale	Quota utenza	Totale
	€18.000,00			€18.000,00

Denominazione dell'intervento	AREA NEOPLASIE INTERVENTI PER PROVVIDENZE L.R. N. 9/2004			
Ambito territoriale d'intervento	Comune di Sant'Antonio di Gallura			
Enti pubblici coinvolti	Comune di Sant'Antonio di Gallura			
Eventuali soggetti del III settore coinvolti				
Azioni/attività/finalità (Descrizione sintetica del servizio)	Servizio rivolto a sopperire in parte alle spese affrontate dai soggetti interessat			
Destinatari	Tipologia di destinatari		Numero utenti	
	Soggetti affetti da neoplasie		n.3	
Durata dell'intervento				
Sede	Servizio Sociale Via Libertà n. 74- ambito familiare e (Regione RAS per richiesta finanziamento)			
Tipologia di gestione	Gestione diretta			
Personale				
Indicatori di risultato	Interventi effettuati			
Quadro economico-finanziario. Ripartizione annua (anni 2007-2009)	Finanziamenti RAS	Bilancio Comunale	Quota utenza	Totale
	€. 900,00			€. 900,00

#### AREA SOGGETTI CHE OCCUPANO ABITAZIONI IN LOCAZIONE L. N.431/98

- INTERVENTI PER CANONI DI LOCAZIONE

Denominazione dell'intervento	AREA SOGGETTI CHE OCCUPANO ABITAZIONI IN LOCAZIONE INTERVENTI PER CANONI DI LOCAZIONE			
Ambito territoriale d'intervento	Comune di Sant'Antonio di Gallura			
Enti pubblici coinvolti	Comune di Sant'Antonio di Gallura			
Eventuali soggetti del III settore coinvolti				
Azioni/attività/finalità (Descrizione sintetica del servizio)	Servizio rivolto a coprire le spese di locazione dei nuclei familiari e/o coppie giovani.			
Destinatari	Tipologia di destinatari	Numero utenti		
	nuclei familiari e/o coppie giovani che affrontano le spese relative ai canoni di locazione con un contratto regolarmente registrato	n.9		
Durata dell'intervento				
Sede	Servizio Sociale    soggetti interessati			
Tipologia di gestione	Gestione diretta			
Personale				
Indicatori di risultato	Richieste accolte			
Quadro economico-finanziario. Ripartizione annua (anni 2007-2009))	Finanziamenti RAS	Bilancio Comunale	Quota utenza	Totale
	€ 13.302,48			€ 13.302,48

**PROSPETTO ECONOMICO-FINANZIARIO TRIENNIO 2007-2009. RIPARTIZIONE ANNUA DELLE RISORSE**

Servizio	Finanziamento RAS	Bilancio comunale	Quote utenza	Totale
	Residui anni precedenti riprogrammati	Competenza 2007		
Servizio di Segretariato Sociale		43.680,10		43.680,10
Assistenza economica		5.500,00		5.500,00
Intervento per affidamenti-etero familiari e/o presso case protette				
Intervento promozione sociale minori			44.640,00	44.640,00
Servizio Assistenza educativa		4.000,00		4.000,00
Servizio ricreativo minori periodo estivo		15.000,00		15.000,00
		10.000,00		10.000,00
Anziani in strutture residenziali		14.400,00		14.400,00
Soggiorni per anziani				
Intervento Assistenza domiciliare			10.000,00	8.000,00
Intervento promozione sociale anziani		48.000,00	12.000,00	60.000,00

		6.000,00			6.000,00
Soggetti disabili		5.000,00			5.000,00
Piani personalizzati di sostegno L. 162/98					
		6.000,00			6.000,00
Provvidenze a favore dei nefropatici		20.000,00			20.000,00
Provvidenze a favore dei talassemici, emofilici, emolinfopatici maligni		18.000,00			18.000,00
Interventi per provvidenze L.9/2004		900,00			900,00
Sussidi Economici malati psichici		10.000,00			10.000,00
Interventi per canoni di locazione		13.302,48			13.302,48
<b>TOTALE</b>		<b>219782,58</b>	<b>54.640,00</b>	<b>20.000,00</b>	<b>294.422,58</b>





## **COMUNE DI TELTI**

**PROVINCIA OLBIA - TEMPIO**

**AREA SERVIZI ALLA PERSONA**

### **PREVISIONE SERVIZI ED INTERVENTI ANNO 2007**

Il sistema integrato di interventi e servizi alla persona, si sviluppa lungo un percorso che promuove la partecipazione attiva delle persone, che assicura livelli essenziali di intervento su tutto il territorio, che prevede politiche di tipo universalistico, rivolte alla generalità degli individui, e che, in primo luogo, attuando politiche volte all'inclusione sociale, perseguono l'obiettivo del diritto al ben-essere.

Promuovere il benessere significa promuovere il diritto a stare bene "a sviluppare e conservare le proprie capacità fisiche, a svolgere una soddisfacente vita di relazione, a riconoscere e coltivare le risorse personali, a essere membri attivi della società, ad affrontare positivamente le responsabilità quotidiane".

A livello locale sono i Comuni i titolari delle funzioni amministrative concernenti la programmazione, la realizzazione e valutazione del sistema integrato dei servizi alla persona.

La legge regionale n° 23 del 23.12.2005 "Sistema integrato dei servizi alla persona. Abrogazione della legge regionale n° 4 del 1998" prevede nuove modalità di programmazione e gestione dei servizi sociali, sempre più orientati ad una organizzazione e gestione di tipo sovracomunale. Il 2007 è il primo anno di sperimentazione del PLUS – piano locale unitario dei servizi alla persona – con una gestione associata dei servizi per una quota del 20% rispetto al finanziamento regionale previsto per ciascun comune.

Rispetto alla programmazione del Comune di Telti degli anni precedenti, è stato necessario modificare gli interventi che erano già attivi a causa di maggiori spese impreviste, quali l'inserimento in comunità di un minore, e d'altra parte una notevole riduzione dei finanziamenti regionali erogati in base alla nuova legge regionale 23/2005.

Ciò nonostante si è cercato di mantenere tutti i servizi considerati essenziali, con un impegno finanziario da parte del Bilancio di più di € 30.000,00 auspicando di poter riuscire nel corso dell'anno a reperire maggiori fondi in modo da poter ripristinare i servizi attualmente sospesi, in particolare in favore dei giovani, disabili ed anziani.

Inoltre nel corso del 2007, si concluderanno i progetti obiettivo 2004, gestiti in associazione con i comuni di Loiri Porto S.Paolo, Monti e Padru per le attività di:

- ✓ Servizio educativo territoriale
- ✓ Servizio informacittadino in rete
- ✓ Servizio di animazione presso i centri sociali
- ✓ Servizio di assistenza domiciliare integrata.

Di seguito sono rappresentate le schede riepilogative riferite a ciascun intervento previsto a favore dei cittadini.

#### **SERVIZI A FAVORE INTERA CITTADINANZA:**

- **SEGRETERIATO SOCIALE**
- **SOSTEGNO DI NATURA ECONOMICA**

Denominazione dell'intervento	Segretariato sociale				
Ambito territoriale d'intervento	Comune di Telti				
Enti pubblici coinvolti	Comune di Telti				
Eventuali soggetti del III settore coinvolti					
Azioni/attività/finalità (Descrizione sintetica del servizio)	E' un servizio di accoglienza ed orientamento per i cittadini che necessitano di ascolto e supporto per l'accesso e la fruizione di servizi presenti sul territorio				
Destinatari	Tipologia di destinatari		Numero utenti		
	Tutta la cittadinanza		150		
Durata dell'intervento	Annuale – 12 mesi				
Sede	Comune di Telti				
Tipologia di gestione	Gestito direttamente dal servizio sociale comunale				
Personale					
Indicatori di risultato	Il risultato positivo è misurato dall'indicatore della raggiunta consapevolezza della cittadinanza rispetto alle opportunità ed ai servizi presenti nel contesto				
Quadro economico-finanziario. Ripartizione annua (anni 2007-2009))	Finanziamenti RAS		Bilancio Comunale	Quota utenza	Totale
	Residui	Competenza 2007			

Denominazione dell'intervento	<b>Sostegno di natura economica</b>		
Ambito territoriale d'intervento	Comune di Telti		
Enti pubblici coinvolti	Comune di Telti		
Eventuali soggetti del III settore coinvolti			
Azioni/attività/finalità (Descrizione sintetica del servizio)	<p>Gli interventi di contributo economico di tipo straordinario o continuativo erogati a favore di singoli e/o nuclei familiari che si trovano in particolari situazioni di bisogno più o meno temporaneo, sono erogati allo scopo di integrare il reddito necessario al soddisfacimento delle esigenze primarie dell'individuo.</p> <p>Tali interventi per la maggior parte non sono a sé stanti, ma inseriti in un progetto personalizzato di recupero delle capacità del singolo individuo e di rimozione delle cause che ne hanno determinato la situazione di disagio</p>		
Destinatari	<b>Tipologia di destinatari</b>	<b>Numero utenti</b>	
	Tutta la cittadinanza	Circa 10	
Durata dell'intervento	Annuale – 12 mesi		
Sede	Comune di Telti		
Tipologia di gestione	Gestito direttamente dal servizio sociale comunale		

<b>Personale</b>					
<b>Indicatori di risultato</b>	Un indicatore positivo è la risoluzione di situazioni di emergenza				
<b>Quadro economico-finanziario. Ripartizione annua (anni 2007-2009))</b>	<b>Finanziamenti RAS</b>		<b>Bilancio Comunale</b>	<b>Quota utenza</b>	<b>Totale</b>
	Residui	<b>Competenza 2007</b>			
		€ 5.000,00			€ 5.000,00

#### SERVIZI AREA MINORI:

- AFFIDAMENTO FAMILIARE MINORI
- AFFIDAMENTO FAMILIARE MINORI PRESSO COMUNITÀ

- ATTIVITÀ ESTIVE PER MINORI E DISABILI

Denominazione dell'intervento	Affidamento familiare minori				
Ambito territoriale d'intervento	Comune di Telti				
Enti pubblici coinvolti	Comune di Telti ed eventuali altri partners a seconda dei casi (ASL, scuola etc)				
Eventuali soggetti del III settore coinvolti					
Azioni/attività/finalità (Descrizione sintetica del servizio)	<p>E' un intervento che consiste nell'inserimento del minore temporaneamente privo dell'ambiente familiare idoneo ad uno sviluppo sano, in una famiglia diversa da quella biologica.</p> <p>E' uno strumento solidaristico che, prevedendo l'accoglienza temporanea di un minore da parte di un altro nucleo familiare, intende facilitare nella famiglia d'origine il superamento delle proprie difficoltà e quindi il recupero delle funzioni genitoriali e del rapporto con il figlio. E' inoltre un intervento complesso nel quale oltre a seguire la famiglia affidataria è necessario sostenere il nucleo d'origine nella riorganizzazione dei propri compiti educativi e nel riadeguamento delle proprie dinamiche familiari.</p>				
Destinatari	Tipologia di destinatari		Numero utenti		
	Minori, famiglie d'origine e famiglie affidatarie		2		
Durata dell'intervento	Annuale – 12 mesi				
Sede	Comune di Telti				
Tipologia di gestione	Gestito direttamente dal servizio sociale comunale				
Personale					
Indicatori di risultato	E' un intervento consolidato negli anni, nel quale la caratteristica della temporaneità è ormai decaduta, e il rientro nella famiglia d'origine non risulta più un obiettivo raggiungibile. In tali casi è da considerarsi un intervento valido se la famiglia affidataria riuscendo a mantenere saldo il proprio equilibrio primordiale è stata in grado di integrare e rendere membro attivo il minore				
Quadro economico-finanziario. Ripartizione annua (anni 2007-2009))	Finanziamenti RAS		Bilancio Comunale	Quota utenza	Totale
	Residui	Competenza 2007			
			€ 4.380,00		

<b>Denominazione dell'intervento</b>	<b>Affidamento familiare minori presso comunità</b>			
<b>Ambito territoriale d'intervento</b>	Comune di Telti			
<b>Enti pubblici coinvolti</b>	Comune di Telti ed eventuali altri partners a seconda dei casi (ASL, scuola etc)			
<b>Eventuali soggetti del III settore coinvolti</b>	Minore inserito presso struttura appartenente alla Fondazione l'Albero della vita - Arbatax			
<b>Azioni/attività/finalità (Descrizione sintetica del servizio)</b>	E' un intervento che consiste nell'inserimento del minore temporaneamente privo dell'ambiente familiare idoneo ad uno sviluppo sano, in una struttura comunitaria d'accoglienza.			

	L'inserimento in comunità di minori, diventa l'unica tipologia d'intervento laddove non è possibile l'individuazione di un nucleo familiare affidatario idoneo per gli stessi.				
Destinatari	Tipologia di destinatari			Numero utenti	
	Minore			1	
Durata dell'intervento	Annuale – 12 mesi				
Sede	Comune di Telti				
Tipologia di gestione	Gestito direttamente dal servizio sociale comunale				
Personale					
Indicatori di risultato	Nel caso specifico il risultato positivo sarà dato dall'inserimento del minore, diventato maggiorenne, nella società come cittadino autonomo e responsabile				
Quadro economico-finanziario. Ripartizione annua (anni 2007-2009))	Finanziamenti RAS		Bilancio Comunale	Quota utenza	Totale
	Residui	Competenza 2007			
				€ 27.375,00	

Denominazione dell'intervento	Attività estive per minori e disabili				
Ambito territoriale d'intervento	Comune di Telti				
Enti pubblici coinvolti	Comune di Telti				
Eventuali soggetti del III settore coinvolti	Collaborazioni con Pro loco				
Azioni/attività/finalità (Descrizione sintetica del servizio)	E' un intervento ricreativo in favore di minori e soggetti diversamente abili coadiuvati dai loro educatori di riferimento, che si svolge nei mesi di luglio ed agosto, nei giorni dal lunedì al venerdì. Si propongono attività di intrattenimento e gioco, da svolgersi nel territorio comunale, prevedendo lo spostamento bisettimanale in spiaggia. Gli obiettivi generali che si perseguono hanno l'intendimento di contribuire allo sviluppo psicomotorio, affettivo e sociale dei partecipanti, si stimola la loro creatività e si propongono giochi strutturati o se ne inventano di nuovi.				
Destinatari	Tipologia di destinatari			Numero utenti	
	Minori di età compresa tra i 4 e i 13 anni, e disabili			50	
Durata dell'intervento	Bimestrale (luglio e agosto)				
Sede	Comune di Telti e spostamenti nelle località marittime				
Tipologia di gestione	Affidamento tramite asta pubblica a cooperativa o società con esperienza nel settore socio-assistenziale				
Personale	Animatori (5) e bagnino (1)				
Indicatori di risultato	Il risultato positivo è dato dalla grande partecipazione dei minori alle attività, e dalla soddisfazione dei genitori, in particolare di quelli che lavorano maggiormente nella stagione estiva, infatti tale servizio è visto come supporto ed alleggerimento.				
Quadro economico-finanziario. Ripartizione annua (anni 2007-2009))	Finanziamenti RAS		Bilancio Comunale	Quota utenza	Totale
	Residui	Competenza 2007			
			€ 17.447,06	€ 6.052,94	€ 1.500,00 + € 4.500.00 mensa

#### SERVIZI AREA ANZIANI:

- ASSISTENZA DOMICILIARE ED EROGAZIONE PASTI IN FAVORE DI ANZIANI E SOGGETTI NON AUTOSUFFICIENTI
- INTERVENTI A FAVORE DELLA POPOLAZIONE ANZIANA – SOGGIORNI
- INSERIMENTO PRESSO STRUTTURA PROTETTA PAZIENTE ANZIANA AFFETTA DA PATOLOGIA PSICHIATRICA

Denominazione dell'intervento	Assistenza domiciliare ed erogazione pasti in favore di anziani e soggetti non autosufficienti				
Ambito territoriale d'intervento	Comune di Telti				
Enti pubblici coinvolti	Comune di Telti				
Eventuali soggetti del III settore coinvolti	Collaborazioni con Croce rossa				
Azioni/attività/finalità (Descrizione sintetica del servizio)	<p>Il Servizio di assistenza domiciliare opera fornendo una serie di prestazioni socio-assistenziali a persone con necessità di sostegno domiciliare.</p> <p>Tra le finalità del servizio oltre a quello di consentire una buona permanenza della persona nel proprio domicilio e nella propria famiglia, cercando di mantenere l'autonomia residua e promuovendo occasioni di socializzazione all'interno del contesto comunale, prevede anche il servizio di erogazione pasti a domicilio o presso il centro sociale.</p>				
Destinatari	Tipologia di destinatari			Numero utenti	
	Anziani			40	
Durata dell'intervento	Annuale – 12 mesi				
Sede	Comune di Telti				
Tipologia di gestione	Servizio affidato tramite asta pubblica a cooperativa sociale per due anni				
Personale	Assistenti domiciliari (6) e cuoco (1)				
Indicatori di risultato	L'indicatore principale è dato dal numero degli interventi effettuati che seppur a bassa intensità (di carattere prettamente socio-assistenziale), risultano fondamentali per i destinatari e garantiscono una buona permanenza della persona nella propria casa				
Quadro economico-finanziario. Ripartizione annua (anni 2007-2009))	Finanziamenti RAS		Bilancio Comunale	Quota utenza	Totale
	Residui	Competenza 2007			
			€ 58.000,00		€ 32.000,00

Denominazione dell'intervento	<i>Interventi a favore della popolazione anziana – soggiorni</i>			
Ambito territoriale d'intervento	Comune di Telti			
Enti pubblici coinvolti	Comune di Telti			
Eventuali soggetti del III settore coinvolti				

Azioni/attività/finalità (Descrizione sintetica del servizio)	In favore della popolazione ultrasessantenne nel periodo autunnale si propone un soggiorno della durata di dieci giorni in una località turistica o termale italiana o europea.  Il soggiorno prevede la contribuzione da parte di ciascun partecipante in misura del 80% del costo totale del viaggio, il restante 20% verrà integrato in base all'appartenenza alle fasce di reddito previste dal DPGR 145/90.				
Destinatari	Tipologia di destinatari		Numero utenti		
	Anziani		40		
Durata dell'intervento	Dieci giorni				
Sede	Comune di Telti				
Tipologia di gestione	Servizio affidato tramite asta pubblica ad agenzia viaggi				
Personale					
Indicatori di risultato	Il servizio risulta essere strumento utile per il cittadino sia dal punto di vista della fruizione delle cure, sia per ciò che riguarda la possibilità di visitare siti che altrimenti non si sarebbero mai potuti conoscere. Rilevante anche l'accrescersi di confidenza e complicità tra i partecipanti all'attività che diventano propositivi rispetto alle esigenze da presentare all'amministrazione.				
Quadro economico-finanziario. Ripartizione annua (anni 2007-2009))	Finanziamenti RAS		Bilancio Comunale	Quota utenza	Totale
	Residui	Competenza 2007			
			€ 7.000,00		€ 18.000,00

Denominazione dell'intervento	Inserimento presso struttura protetta paziente anziana affetta da patologia psichiatrica				
Ambito territoriale d'intervento	Comune di Telti				
Enti pubblici coinvolti	Comune di Telti				
Eventuali soggetti del III settore coinvolti	Anziana inserita presso struttura S. Giovanni Battista di Ploaghe				
Azioni/attività/finalità (Descrizione sintetica del servizio)	L'intervento è di tipo economico, di integrazione dei costi previsti per l'inserimento nella struttura				
Destinatari	Tipologia di destinatari			Numero utenti	
	Paziente psichiatrica			1	
Durata dell'intervento	Annuale – 12 mesi				
Sede	Comune di Telti				
Tipologia di gestione	Gestione legittimata da convenzione tra Fondazione e Comune				
Personale					
Indicatori di risultato	Oltre all'alleggerimento del carico assistenziale per la famiglia d'origine si persegue il risultato di mantenere il soggetto in una struttura idonea ai bisogni specifici socio-sanitari				
Quadro economico-finanziario. Ripartizione annua (anni 2007-2009))	Finanziamenti RAS		Bilancio Comunale	Quota utenza	Totale
	Residui	Competenza 2007			
			€ 7.436,98		

**INTERVENTI RIVOLTI A PARTICOLARI CATEGORIE DI CITTADINI E LEGATI A TRASFERIMENTI REGIONALI SPECIFICI:**

- CONTRIBUTI A FAVORE DI PERSONE AFFETTE DA NEOPLASIA MALIGNA LR 9/2004
- CONTRIBUTI A FAVORE DI TALASSEMICI LR 27/83
- CONTRIBUTI A FAVORE DI NEFROPATICI LR 11/85
- CONTRIBUTI A FAVORE DI PERSONE AFFETTE DA PATOLOGIE PSICHIATRICHE LR 20/97
- CONTRIBUTI PER SOSTEGNO ABITAZIONI IN LOCAZIONE L 431/98
- CONTRIBUTI PER EMIGRATI LR 7/91
- CONTRIBUTI PER PIANI PERSONALIZZATI HANDICAP GRAVE L 162/98
- CONTRIBUTI PER SUPERAMENTO BARRIERE ARCHITETTONICHE L 13/89

Denominazione dell'intervento	Contributi a favore di persone affette da neoplasia maligna LR 9/2004				
Ambito territoriale d'intervento	Comune di Telti				
Enti pubblici coinvolti	Comune di Telti e collaborazione con ASL				
Eventuali soggetti del III settore coinvolti					
Azioni/attività/finalità (Descrizione sintetica del servizio)	L'intervento è di tipo economico, prevede un rimborso per i viaggi effettuati per l'effettuazione delle cure				
Destinatari	Tipologia di destinatari			Numero utenti	
	Pazienti in possesso dei requisiti richiesti dalla LR 9/2004			5	
Durata dell'intervento	Annuale – 12 mesi				
Sede	Comune di Telti				
Tipologia di gestione	Gestito direttamente dal servizio sociale comunale				
Personale					
Indicatori di risultato					
Quadro economico-finanziario. Ripartizione annua (anni 2007-2009))	Finanziamenti RAS		Bilancio Comunale	Quota utenza	Totale
	Residui	Competenza 2007			
			€ 1.349,99		

Denominazione dell'intervento	<i>Contributi a favore di talassemici LR 27/83</i>			
Ambito territoriale d'intervento	Comune di Telti			
Enti pubblici coinvolti	Comune di Telti e collaborazione con ASL			
Eventuali soggetti del III settore coinvolti				

Azioni/attività/finalità (Descrizione sintetica del servizio)	L'intervento è di tipo economico, prevede un rimborso per i viaggi effettuati per le cure ed un assegno mensile				
Destinatari	Tipologia di destinatari			Numero utenti	
	Pazienti in possesso dei requisiti richiesti dalla LR 27/83			8	
Durata dell'intervento	Annuale – 12 mesi				
Sede	Comune di Telti				
Tipologia di gestione	Gestito direttamente dal servizio sociale comunale				
Personale					
Indicatori di risultato					
Quadro economico-finanziario. Ripartizione annua (anni 2007-2009)	Finanziamenti RAS		Bilancio Comunale	Quota utenza	Totale
	Residui	Competenza 2007			
			€ 21.500,00		

Denominazione dell'intervento	Contributi a favore di nefropatici LR 11/85				
Ambito territoriale d'intervento	Comune di Telti				
Enti pubblici coinvolti	Comune di Telti e collaborazione con ASL				
Eventuali soggetti del III settore coinvolti					
Azioni/attività/finalità (Descrizione sintetica del servizio)	L'intervento è di tipo economico, prevede un rimborso per i viaggi effettuati per le cure ed un assegno mensile				
Destinatari	Tipologia di destinatari			Numero utenti	
	Pazienti in possesso dei requisiti richiesti dalla LR 11/85			3	
Durata dell'intervento	Annuale - 12 mesi				
Sede	Comune di Telti				
Tipologia di gestione	Gestito direttamente dal servizio sociale comunale				
Personale					
Indicatori di risultato					
Quadro economico-finanziario. Ripartizione annua (anni 2007-2009)	Finanziamenti RAS		Bilancio Comunale	Quota utenza	Totale
	Residui	Competenza 2007			
		€ 16.000,00			

<b>Denominazione dell'intervento</b>	<b><i>Contributi a favore di persone affette da patologie psichiatriche LR 20/97</i></b>
--------------------------------------	--

Ambito territoriale d'intervento	Comune di Telti				
Enti pubblici coinvolti	Comune di Telti e ASL				
Eventuali soggetti del III settore coinvolti					
Azioni/attività/finalità (Descrizione sintetica del servizio)	L'intervento è di tipo economico, prevede l'erogazione di un sussidio per le persone affette da disturbi mentali invalidanti e in situazioni di bisogno economico				
Destinatari	Tipologia di destinatari		Numero utenti		
	Pazienti in possesso dei requisiti richiesti dalla LR 20/97		3		
Durata dell'intervento	Annuale – 12 mesi				
Sede	Comune di Telti				
Tipologia di gestione	Gestito direttamente dal servizio sociale comunale				
Personale					
Indicatori di risultato					
Quadro economico-finanziario. Ripartizione annua (anni 2007-2009)	Finanziamenti RAS		Bilancio Comunale	Quota utenza	Totale
	Residui	Competenza 2007			
			€ 5.500,00		

Denominazione dell'intervento	Contributi per sostegno abitazioni in locazione L431/98			
Ambito territoriale d'intervento	Comune di Telti			
Enti pubblici coinvolti	Comune di Telti			
Eventuali soggetti del III settore coinvolti				
Azioni/attività/finalità (Descrizione sintetica del servizio)	L'intervento è di tipo economico, prevede un rimborso parziale delle spese sostenute nel pagamento del canone di locazione			
Destinatari	Tipologia di destinatari		Numero utenti	
	Cittadini titolari di contratto di locazione per abitazione ad uso abitativo primario e in possesso dei requisiti richiesti dalle L 431/98		2	
Durata dell'intervento	Annuale – 12 mesi			
Sede	Comune di Telti			
Tipologia di gestione	Gestito direttamente dal servizio sociale comunale			
Personale				
Indicatori di risultato				
Quadro economico-	Finanziamenti RAS	Bilancio	Quota utenza	Totale

<b>finanziario. Ripartizione annua (anni 2007-2009)</b>	<b>Residui</b>	<b>Competenza 2007</b>	<b>Comunale</b>		
		€ 3.904,41			€ 3.904,41

Denominazione dell'intervento	Contributi per emigrati LR 7/91				
Ambito territoriale d'intervento	Comune di Telti				
Enti pubblici coinvolti	Comune di Telti				
Eventuali soggetti del III settore coinvolti					
Azioni/attività/finalità (Descrizione sintetica del servizio)	L'intervento è di tipo economico, prevede un rimborso delle spese di viaggio per il lavoratore emigrato e per le persone a suo carico che rientrano in Sardegna dopo un periodo di lavoro al di fuori dell'isola				
Destinatari	Tipologia di destinatari			Numero utenti	
	Cittadini in possesso dei requisiti richiesti dalle LR 7/91			1	
Durata dell'intervento	Annuale				
Sede	Comune di Telti				
Tipologia di gestione	Gestito direttamente dal servizio sociale comunale				
Personale					
Indicatori di risultato					
Quadro economico-finanziario. Ripartizione annua (anni 2007-2009)	Finanziamenti RAS		Bilancio Comunale	Quota utenza	Totale
	Residui	Competenza 2007			
			€ 2.000,00		

Denominazione dell'intervento	Contributi per piani personalizzati handicap grave L. 162/98	
Ambito territoriale d'intervento	Comune di Telti	
Enti pubblici coinvolti	Comune di Telti e collaborazione con ASL	
Eventuali soggetti del III settore coinvolti		
Azioni/attività/finalità (Descrizione sintetica del servizio)	L'intervento è di sostegno alla persona e alla famiglia tramite la predisposizione congiunta tra servizio sociale e beneficiario di un programma d'intervento personalizzato di vario tipo a seconda delle caratteristiche e delle esigenze specifiche	
Destinatari	Tipologia di destinatari	Numero utenti
	Cittadini in possesso dei requisiti richiesti dalla L. 162/98, in particolare possesso di riconoscimento ai sensi della L. 104/92 art. 3, comma 3	9
Durata dell'intervento	Annuale – 12 mesi	
Sede	Comune di Telti	
Tipologia di gestione	Gestito direttamente dal servizio sociale comunale, e affidamento ad operatori o cooperative	

Personale	Educatori professionali e assistenti domiciliari				
Indicatori di risultato					
Quadro economico-finanziario. Ripartizione annua (anni 2007-2009)	Finanziamenti RAS		Bilancio Comunale	Quota utenza	Totale
	Residui	Competenza 2007			
		€ 41.760,00			€ 41.760,00
Denominazione dell'intervento	Contributi per superamento barriere architettoniche L 13/89				
Ambito territoriale d'intervento	Comune di Telti				
Enti pubblici coinvolti	Comune di Telti				
Eventuali soggetti del III settore coinvolti					
Azioni/attività/finalità (Descrizione sintetica del servizio)	L'intervento è di tipo economico prevede un contributo per le spese volte al superamento e all'eliminazione delle barriere architettoniche dell'alloggio in cui risiede la persona con difficoltà di deambulazione				
Destinatari	Tipologia di destinatari			Numero utenti	
	Cittadini in possesso dei requisiti richiesti dalla L 13/89			1	
Durata dell'intervento	Annuale – 12 mesi				
Sede	Comune di Telti				
Tipologia di gestione	Gestito direttamente dal servizio sociale comunale				
Personale					
Indicatori di risultato					
Quadro economico-finanziario. Ripartizione annua (anni 2007-2009)	Finanziamenti RAS		Bilancio Comunale	Quota utenza	Totale
	Residui	Competenza 2007			
		€ 4.180,47			€ 4.180,47

**PROSPETTO ECONOMICO-FINANZIARIO TRIENNIO 2007-2009. RIPARTIZIONE ANNUA DELLE RISORSE**

**COMUNE DI TELTI**

Servizio	Finanziamenti RAS		Bilancio Comunale	Quote utenza	Totale
	Residui anni	competenza 2007			
Segretariato sociale					
Assistenza economica indigenti		€ 5.000,00			€ 5.000,00
Affidamento familiare		€ 4.380,00			€ 4.380,00
Minori inseriti in strutture residenziali			€ 27.375,00		€ 27.375,00
Attività ludico-ricreativa estiva minori e disabili		€ 17.447,06	€ 6.052,94	€ 6.000,00	€ 29.500,00
Assistenza domiciliare agli anziani e soggetti non autosufficienti		€ 58.000,00		€ 32.000,00	€ 90.000,00
Soggiorni per anziani		€ 7.000,00		€ 18.000,00	€ 25.000,00
Anziani in strutture residenziali		€ 7.436,98			€ 7.436,98
Provvidenze in favore di persone affette da neoplasia maligna		€ 1.349,99			€ 1.349,99
Provvidenze a favore dei talassemici, emofilici, emolinfopatici maligni		€ 21.500,00			€ 21.500,00
Provvidenze a favore dei nefropatici		€ 16.000,00			€ 16.000,00
Sussidi economici malati psichici		€ 5.500,00			€ 5.500,00
Contributi per sostegno canoni di locazione		€ 3.904,41			€ 3.904,41
Provvidenze a favore degli emigrati di rientro		€ 2.000,00			€ 2.000,00
Piani personalizzati di sostegno L.162/98		€ 41.760,00			€ 41.760,00
Contributi per superamento barriere architettoniche		€ 4.180,47			€ 4.180,47
TOTALE		€ 195.458,91	€ 33.427,94	€ 56.000,00	€ 284.886,85



**COMUNE DI TEMPIO PAUSANIA**  
**PROVINCIA OLBIA-TEMPIO**

**Ambito d'azione - Descrizione del contesto di riferimento per il Comune di Tempio Pausania.**

Il contesto di riferimento è il Comune di Tempio Pausania e le sue frazioni, particolarmente ricche di risorse storiche, artistiche, culturali ed educative.

Il Comune di Tempio Pausania, nel cuore della Provincia Gallura, è situato su un dosso, a 566 m. sul livello del mare, caratterizzato anche per la sua vasta estensione, pari a 21.369 ettari, si contraddistingue per la felice collocazione geografica.

Sotto il profilo demografico, la popolazione rilevata al 31.12.2005 è pari a 14.033 abitanti.

L'economia locale è incentrata principalmente sul settore terziario e si delinea pertanto una forte tendenza all'implementazione dell'offerta di servizi.

La fiorente attività artigiana della lavorazione del sughero, avviata su scala industriale già nel corso dell'800, costituisce uno degli elementi trainanti dell'economia locale, così come l'attività estrattiva del granito.

La vocazione vitivinicola di Tempio è considerata tra le risorse agricole più importanti fin dal '700.

Sono presenti sul territorio un Centro di Aggregazione Sociale, un avanzato sistema bibliotecario e un prestigioso teatro comunale recentemente restaurato.

Nel corso degli anni il Servizio Sociale, compatibilmente con le risorse disponibili, ha cercato di rispondere alle problematiche e bisogni emergenti nell'area infanzia, adolescenza e famiglia, mediante l'avvio di nuovi servizi e la rimodulazione di quelli esistenti. Inoltre, sono stati potenziati i servizi a sostegno della disabilità e della non autosufficienza.

Il sistema dei servizi e degli interventi sociali realizzati nel territorio comunale si ispira alla Legge n. 328/2000, al Piano Regionale dei Servizi Sociali e alla Legge Regionale n. 23 del 23 dicembre 2005 e, pertanto, individua come obiettivi fondamentali la ricerca di sinergie fra enti, istituzioni e terzo settore, al fine di realizzare un sistema integrato e organico di servizi, sostenendo e valorizzando le risposte di solidarietà sociale, creando condizioni che favoriscano la collaborazione tra operatori e utenti, tra comunità e istituzioni.

Il sistema dei servizi e degli interventi sociali realizzati nel territorio comunale sono distribuiti all'interno delle seguenti macro-aree:

## AREA INFANZIA, ADOLESCENZA E FAMIGLIA.

- AFFIDAMENTO FAMILIARE DI MINORI.
- AFFIDAMENTO DI MINORI IN STRUTTURE RESIDENZIALI.
- PROGETTO OBIETTIVO "H2O" SERVIZIO EDUCATIVO DOMICILIARE.
- ASILO NIDO COMUNALE.
- PROGETTO CONTRASTO ALLA VIOLENZA E ALL'ABUSO SUI MINORI.
- PROGETTO ÉQUIPE MEDICO-SOCIO-PSICO-PEDAGOGICO ITINERANTE

Denominazione dell'intervento	AFFIDO FAMILIARE				
Ambito territoriale d'intervento	Comune di Tempio Pausania				
Enti pubblici coinvolti	Comune di Tempio Pausania				
Eventuali soggetti del III settore coinvolti					
Azioni/attività/finalità (Descrizione sintetica del servizio)	<p>L'affido viene utilizzato come "strumento privilegiato" nella tutela del minore che, a causa della momentanea impossibilità della famiglia di origine a soddisfarne i bisogni primari, o a causa di abusi all'interno delle mura domestiche, versa in stato di abbandono. L'affido familiare ha come primo obiettivo quello di ristabilire l'equilibrio psico fisico del minore attraverso il soddisfacimento dei bisogni primari di natura materiale, affettiva ed educativa. L'intervento in questione mira al superamento delle transitorie difficoltà della famiglia d'origine ed al successivo reinserimento del minore in essa. Tale servizio si basa su una costante attività di informazione e sensibilizzazione e sopravvive grazie alla risposta positiva di coloro che si rendono disponibili ad accogliere i minori in difficoltà.</p> <p>Il Servizio Sociale:</p> <ul style="list-style-type: none"><li>• Individua ed approfondisce le situazioni familiari che presentano fattori di rischio psico sociale;</li><li>• Valuta l'intervento più idoneo, instaurando e mantenendo i rapporti con l'autorità giudiziaria competente (Giudice Tutelare o Tribunale per i Minori);</li><li>• Attiva l'affidamento familiare, determinandone obbligatoriamente la durata, e vigila sull'intervento disposto con provvedimento dell'autorità giudiziaria tenendo quest'ultima costantemente informata;</li><li>• Sostiene l'affidamento familiare, anche economicamente, secondo quanto disposto dal regolamento di attuazione della Legge Regionale n° 4/88 per un periodo non superiore ai cinque anni. Dopo tale periodo, la famiglia affidataria, se necessario, potrà essere sostenuta dal Comune di residenza;</li><li>• Tende al recupero delle capacità educative della famiglia d'origine al fine di favorire il reinserimento del Minore.</li></ul>				
Destinatari	Tipologia di destinatari		Numero utenti		
	Minori in difficoltà		minori n. 3.		
Durata dell'intervento	12 mesi				
Sede	Coordinamento Servizi Sociali del Comune di Tempio Pausania, P.zza Gallura n. 1				
Tipologia di gestione	Trasferimento di somme alle famiglie affidatarie				
Personale					
Indicatori di risultato	Numero utenti serviti				
Quadro economico-finanziario. Ripartizione annua (anni 2007-2009)	Finanziamenti RAS		Bilancio Comunale	Quota utenza	Totale
	residui	Competenza 2007			

		€ 19.832,16			€ 19.832,16
--	--	-------------	--	--	-------------

Denominazione dell'intervento	AFFIDO DI MINORI IN STRUTTURE RESIDENZIALI				
Ambito territoriale d'intervento	Comune di Tempio Pausania				
Enti pubblici coinvolti	Comune di Tempio Pausania				
Eventuali soggetti del III settore coinvolti					
Azioni/attività/finalità (Descrizione sintetica del servizio)	<p>L'affido in strutture residenziali o Case Famiglia è una ulteriore risorsa per il minore che versa in temporaneo stato di abbandono materiale, affettivo o educativo ed è lo strumento privilegiato di tutela e di sostegno in risposta alle esigenze di crescita e di superamento delle transitorie difficoltà della famiglia d'origine.</p> <p>L'affido è un intervento temporaneo ed ha come obiettivo finale quello di favorire il risanamento della situazione di disagio familiare per poter arrivare al ricongiungimento del minore con la propria famiglia di origine.</p> <p>Il Servizio Sociale:</p> <ul style="list-style-type: none"><li>• Individuerà ed approfondirà le situazioni familiari che presentano fattori di rischio psico sociale;</li><li>• Valuterà l'intervento più idoneo, instaurando e mantenendo i rapporti con l'autorità giudiziaria competente (Giudice Tutelare o Tribunale per i Minori);</li><li>• Attiverà l'affidamento in strutture residenziali determinando obbligatoriamente la durata e vigilerà sull'intervento disposto con provvedimento dell'autorità giudiziaria informando costantemente quest'ultima;</li><li>• Tenderà al recupero delle capacità educative della famiglia d'origine al fine di favorire il reinserimento del Minore.</li></ul>				
Destinatari	Tipologia di destinatari		Numero utenti		
	Minori in difficoltà		n. 1		
Durata dell'intervento	12 mesi				
Sede	Coordinamento Servizi Sociali del Comune di Tempio Pausania, P.zza Gallura n. 1				
Tipologia di gestione	Convenzione con strutture residenziali				
Personale					
Indicatori di risultato	Numero utenti serviti				
Quadro economico-finanziario. Ripartizione annua (anni 2007-2009)	Finanziamenti RAS		Bilancio Comunale	Quota utenza	Totale
	residui	Competenza 2007			
			€ 45.260,00		

<b>Denominazione dell'intervento</b>	PROGETTO OBIETTIVO "H2O"			
<b>Ambito territoriale d'intervento</b>	Comune di Tempio Pausania			
<b>Enti pubblici coinvolti</b>	Comune di Tempio Pausania			
<b>Eventuali soggetti del III settore coinvolti</b>	Associazioni di volontariato			
<b>Azioni/attività/finalità (Descrizione sintetica del servizio)</b>	<p>Il progetto-obiettivo prevede la realizzazione di una serie di iniziative strutturate e la costituzione di un 'laboratorio permanente' per la discussione, progettazione e co-costruzione di interventi volti sia alla promozione del benessere, sia al sostegno di particolari categorie sociali.</p> <p>Le attività strutturate prevedono nello specifico:</p> <ul style="list-style-type: none"> <li>• Lo <i>spazio compiti e gioco</i> per minori in età scolare dai 6 ai 13 anni, con apertura durante il periodo scolastico per 3 ore pomeridiane per 5 giorni settimanali, e durante quello estivo per 7 ore al di per 5 giorni settimanali. Si prevede mediamente la presenza di 5 educatori professionali.</li> <li>• Il <i>gruppo anziani</i>, con apertura il sabato e la domenica e con la presenza di un animatore professionale nella sola giornata di sabato per 3 ore pomeridiane, lasciando l'apertura domenicale ad attività autogestite dagli utenti. Durante i mesi di luglio e agosto lo spazio rimarrà chiuso.</li> <li>• Il <i>punto giovani</i>, destinato a giovani dai 14 ai 18 anni con apertura da lunedì a venerdì per 3 ore serali. E'</li> </ul>			

	<p>prevista la presenza di un educatore professionale con compiti anche di facilitatore dell'autorganizzazione delle attività.</p> <ul style="list-style-type: none"><li>Lo <i>spazio neutro</i> previsto nei casi in cui si renda necessario la presenza di operatori sociali che assistano agli incontri tra minori e i loro genitori non conviventi. Si tratta di particolari misure di tutela previste da decreti del Tribunale per i Minorenni ed in base ad essi si modulerà l'intervento professionale.</li><li>Un <i>ufficio adulti</i> inteso come luogo di informazione rispetto ai servizi locali (es. ASL, Comune) e, per esempio, per particolari categorie quali immigrati, sulla legislazione in materia per l'indirizzo agli uffici competenti; di filtro per l'invio al Servizio Sociale Comunale, per la presa in carico individuale. E' prevista la presenza di un educatore professionale per quattro ore settimanali.</li><li>Pronto Intervento.</li></ul> <p>Ogni attività descritta diverrà luogo di costituzione del citato 'laboratorio permanente', luogo in cui sperimentare il lavoro congiunto tra professionisti dell'Ente Comunale, di quello Gestore e cittadini tempiesi.</p> <p>Il progetto ha l'ulteriore finalità di rilevare i nuovi bisogni al fine di indirizzare gli organi preposti all'ulteriore strutturazione di servizi pubblici.</p> <p>Gradualmente, nell'arco di tre anni, ci si prefissa di realizzare, per esempio, laboratori e azioni di sostegno autogestiti attualmente non definibili in quanto frutto della co-costruzione.</p> <p>La sede è sita presso una struttura comunale che consentirebbe un profilo seppur istituzionale, meno caratterizzante e gravoso rispetto alla sede comunale, avvicinandosi al quotidiano dei cittadini tempiesi. Fondamentale il coinvolgimento del volontariato.</p>				
Destinatari	Tipologia di destinatari		Numero utenti		
	Tutti i cittadini tempiesi		n. 40 minori, n. 20 adolescenti e n. 50 anziani (attività strutturate)		
Durata dell'intervento	Tre anni				
Sede	Coordinamento Servizi Sociali del Comune di Tempio Pausania, P.zza Gallura n. 1				
Tipologia di gestione	Affidamento in appalto				
Personale	N. 5 educatori professionali, n. 1 animatori, n. 1 assistente domiciliare e n. 2 operatori generici.				
Indicatori di risultato	Numero utenti – Numero attività realizzate				
Quadro economico-finanziario (anno 2007)	Finanziamenti RAS		Bilancio Comunale	Quota utenza	Totale
	residui	Competenza 2007			
		€ 130.000,00		€ 52.730,36	

<b>Denominazione dell'intervento</b>	SERVIZIO DI ASSISTENZA EDUCATIVA DOMICILIARE			
<b>Ambito territoriale d'intervento</b>	Comune di Tempio Pausania			
Enti pubblici coinvolti	Comune di Tempio Pausania			
<b>Eventuali soggetti del III settore coinvolti</b>				
<b>Azioni/attività/finalità (Descrizione sintetica del servizio)</b>	<p>L'assistenza educativa domiciliare si configura come intervento di sostegno e supporto al minore in difficoltà e al suo contesto di vita, intervenendo sul suo disagio con un approccio relazionale globale.</p> <p>La finalità del Servizio Educativo domiciliare è di garantire il massimo sostegno al minore in difficoltà intervenendo sul suo disagio con un approccio relazionale globale. Pertanto gli obiettivi imprescindibili del S.E.D. sono:</p> <ul style="list-style-type: none"> <li>sostenere il minore nei momenti di difficoltà, fornendogli gli strumenti per fronteggiarle e rimuoverle, aiutandolo quindi a scoprire le proprie potenzialità, riconoscere i propri bisogni, acquisire capacità di agire in autonomia;</li> <li>valorizzare e potenziare le dinamiche relazionali del minore all'interno della famiglia, della scuola e del tempo libero, con l'appoggio dei servizi e delle risorse anche informali presenti nel territorio;</li> <li>sostenere la famiglia in difficoltà educativa, mettendola in condizioni di recuperare il suo ruolo genitoriale e di operare in autonomia;</li> <li>promuovere le capacità progettuali del minore e della famiglia;</li> <li>collaborare con essa nell'assolvimento dei propri compiti, favorendo la permanenza del minore nella stessa, al fine di evitare il suo allontanamento;</li> </ul>			
<b>Destinatari</b>	<b>Tipologia di destinatari</b>	<b>Numero utenti</b>		

	Minori da 0 a 17 anni	n. 17 minori		
<b>Durata dell'intervento</b>	12 mesi			
<b>Sede</b>	Coordinamento Servizi Sociali del Comune di Tempio Pausania, P.zza Gallura n. 1			
<b>Tipologia di gestione</b>	Affidamento in appalto. Termine servizio			
<b>Personale</b>	N. 4 educatori professionali.			
<b>Indicatori di risultato</b>	Numero utenti – Numero ore erogate			
<b>Quadro economico-finanziario. Ripartizione annua (anni 2007-2009)</b>	<b>Finanziamenti RAS</b>		<b>Bilancio Comunale</b>	<b>Quota utenza</b>
	<b>Residui</b>	<b>Competenza 2007</b>		
	€ 43.736,14		€ 17.115,86	€ 60.852,00

Denominazione dell'intervento	ASILO NIDO				
Ambito territoriale d'intervento	COMUNE DI TEMPIO PAUSANIA				
Enti pubblici coinvolti	COMUNE DI TEMPIO PAUSANIA				
Eventuali soggetti del III settore coinvolti					
Azioni/attività/finalità (Descrizione sintetica del servizio)	L'Asilo Nido si pone oggi come servizio socio - educativo di base e quindi anche come un diritto per le bambine e i bambini, integrando e sostenendo l'opera della famiglia e mettendosi in naturale continuità con la scuola dell'infanzia. Questo servizio rivolto ai bambini dai tre mesi ai tre anni si pone non soltanto come importante momento sociale, ma anche come agenzia formativa che offre al bambino la possibilità di realizzare diverse esperienze, di soddisfare la propria curiosità e creatività, di sviluppare le proprie potenzialità in un ambiente stimolante e sereno. I percorsi formativi che caratterizzano l'identità educativa del Nido riguardano quindi sia la dimensione educativa che sociale di tale servizio, differenziandosi dal percorso di tipo scolastico.				
Destinatari	Tipologia di destinatari		Numero utenti		
	Minori d'età compresa tra i 3 mesi e i 3 anni.		56 di cui 12 nella sezione lattanti (3 –12) mesi, 12 nella sezione semidivezzi (12 – 18 mesi), 32 nella sezione divezzi (18 – 36 mesi)		
Durata dell'intervento	11 mesi				
Sede	Coordinamento Ufficio Servizi Sociale del Comune di Tempio Pausania P.zza Gallura n. 3 P 2°				
Tipologia di gestione	Affidamento in appalto - 2° lotto funzionale settembre 2006 – Luglio 2009 – 3° lotto funzionale Settembre 2009 – Luglio 2012				
Personale	1 pedagoga - 9 educatori - 2 cuoche - 2 addetti lavanderia - 3 ausiliari				
Indicatori di risultato	N° Utenti/n° ore di servizio erogato				
Quadro economico-finanziario. Ripartizione annua (anni 2007-2009)	Finanziamenti RAS		Bilancio Comunale	Quota utenza	Totale
	Residui	Competenz a 2007			
		20.599.72	355.427,28		30.800,00

<b>Denominazione dell'intervento</b>	PROGETTO CONTRASTO ALLA VIOLENZA E ALL'ABUSO SESSUALE			
<b>Ambito territoriale d'intervento</b>	Comuni di Tempio Pausania, Calangianus, Luras, Bortigiadas, Aggius, Aglientu, Bortigiadas, Aggius, Aglientu, Badesi, Perfugas, Luogosanto, Trinita' D'agultu, Erula, Viddalba			
<b>Enti pubblici coinvolti</b>	Comuni di Tempio Pausania, Calangianus, Luras, Bortigiadas, Aggius, Aglientu, Bortigiadas, Aggius, Aglientu, Badesi, Perfugas, Luogosanto, Trinita' D'agultu, Erula, Viddalba			
<b>Eventuali soggetti del III settore coinvolti</b>				

Azioni/attività/finalità (Descrizione sintetica del servizio)	E' un progetto relativo alla L. 285/97, la cui finalità' e' la prevenzione dell'abuso sessuale, del maltrattamento e della violenza sui minori, attraverso azioni e interventi, e istituzione di servizi specifici.				
Destinatari	Tipologia di destinatari		Numero utenti		
	minori da 0 a 18 anni		n. 500		
Durata dell'intervento	12 MESI				
Sede	Coordinamento Ufficio Servizi Sociale del Comune di Tempio Pausania P.zza Gallura n. 3 P 2°				
Tipologia di gestione	Affidamento in appalto per la durata di un biennio				
Personale	1 assistente sociale, 1 Assistente Domiciliare, 1 Educatore				
Indicatori di risultato	Prestazione erogata/n° utenti				
Quadro economico-finanziario. Ripartizione annua (anni 2007-2009)	Finanziamenti RAS		Bilancio Comunale	Quota utenza	Totale
	Residui	Competenza 2007			
			€ 71.182,66		

Denominazione dell'intervento	EQUIPE MEDICO – SOCIO – PSICO – PEDAGOGICO ITINERANTE				
Ambito territoriale d'intervento	Comuni di Tempio Pausania, Calangianus, Luras, Bortigidas, Aggius, Aglientu, Bortigidas, Aggius, Aglientu, Badesi, Perfugas, Luogosanto, Trinita' D'agultu, Erula, Viddalba				
Enti pubblici coinvolti	Comuni di Tempio Pausania, Calangianus, Luras, Bortigidas, Aggius, Aglientu, Bortigidas, Aggius, Aglientu, Badesi, Perfugas, Luogosanto, Trinita' D'agultu, Erula, Viddalba				
Eventuali soggetti del III settore coinvolti					
Azioni/attività/finalità (Descrizione sintetica del servizio)	E'' un progetto relativo alla l. 285/97, la cui finalità' e' il contrasto all'abbandono e alla dispersione scolastica, alle situazioni di disagio familiare, sostegno alla famiglia, creazione di interventi in rete fra le istituzioni.				
Destinatari	Tipologia di destinatari		Numero utenti		
	MINORI DA 6 A 17 ANNI		n. 1000		
Durata dell'intervento	12 MESI				
Sede	Coordinamento Ufficio Servizi Sociale del Comune di Tempio Pausania P.zza Gallura n. 3 P 2°				
Tipologia di gestione	Affidamento in appalto per la durata di un triennio				
Personale	1 Psicologo, 1 Pedagogista, (appartenente alla A.S.L. N°2 Olbia 1 Logopedista, 1 Neuropsichiatra Infantile.				
Indicatori di risultato	Prestazione erogata/n° utenti				
Quadro economico-finanziario. Ripartizione annua (anni 2007-2009)	Finanziamenti RAS		Bilancio Comunale	Quota utenza	Totale
	Residui	Competenza 2007			
			€ 142.365,34		

## AREA DEGLI ANZIANI, DISABILI E NON AUTOSUFFICIENTI

- SERVIZIO DI ASSISTENZA DOMICILIARE.
- SERVIZIO DI ASSISTENZA SCOLASTICA PER ALUNNI DISABILI.
- PIANI PERSONALIZZATI E DI SOSTEGNO L. 162/98.
- INSERIMENTO ANZIANI IN STRUTTURE SOCIO-SANITARIE E SOCIO-ASSISTENZIALI.
- INIZIATIVE AGGREGATIVE E SOCIALIZZANTI RIVOLTE AI CITTADINI ANZIANI.
- RICOVERO INFERMI DI MENTE.
- RETTE RICOVERO PER MALATI PSICHICI- L.R. 20/97.
- RETTE RICOVERO PER SOGGETTI AFFETTI DA HANDICAP GIÀ BENEFICIARI DI TRATTAMENTO RIABILITATIVO- LL.R.R. 6/95 E 9/96.
- CONTRIBUTO A FAVORE DI SOGGETTI HANDICAPPATI PER TRASPORTO – L.R. N. 12/85 E S.M.I.
- SERVIZIO DI SOSTEGNO, ASSISTENZA EDUCATIVA E FORMAZIONE LAVORO AGLI INFERMI DI MENTE;
- CENTRO DIURNO ALZHEIMER.
- TELESOCOCCORSO.
- CONTRIBUTI PER ADATTAMENTO MEZZI DI LOCOMOZIONE.

<b>Denominazione dell'intervento</b>	ASSISTENZA DOMICILIARE E SCOLASTICA	
<b>Ambito territoriale d'intervento</b>	Comune di Tempio Pausania	
<b>Enti pubblici coinvolti</b>	Comune di Tempio Pausania	
<b>Eventuali soggetti del III settore coinvolti</b>		
<b>Azioni/attività/finalità (Descrizione sintetica del servizio)</b>	<p>Attraverso l'assistenza domiciliare e scolastica si vuole garantire, a coloro che versano in situazione di precaria autonomia o autosufficienza, un'adeguata assistenza primaria da effettuarsi nel proprio domicilio.</p> <p>Tale servizio è la risposta più efficace alla richiesta di de-istituzionalizzazione di una certa tipologia di utenza.</p> <p>Le azioni degli operatori del servizio sono volte a sopperire alle semplici esigenze della vita quotidiana che diventano però impossibili da soddisfare in presenza di un deterioramento totale o parziale dell'autonomia fisica, psichica o relazionale; in questo modo si cerca di prevenire e contrastare l'insorgere dei fattori che creano disagio o perlomeno di limitarne la portata.</p> <p>Finalità dell'assistenza domiciliare e scolastica:</p> <ul style="list-style-type: none"> <li>• Attivare le potenzialità dei nuclei familiari interessati al fine di renderli autonomi rispetto alla situazione di bisogno manifestatasi al suo interno.</li> <li>• Favorire al massimo l'integrazione sociale dei cittadini che sono a rischio di emarginazione a causa delle proprie condizioni psicofisiche.</li> <li>• Potenziare le capacità residue delle persone affette da patologie invalidanti e/o degenerative, al fine di migliorarne la qualità di vita nell'ambito familiare, domestico, scolastico e sociale.</li> </ul>	
<b>Destinatari</b>	<b>Tipologia di destinatari</b>	<b>Numero utenti</b>
	Anziani e disabili parzialmente o totalmente non autosufficienti	n. 60 di cui: anziani n. 42, minori disabili n. 11, adulti n. 7.
<b>Durata dell'intervento</b>	12 mesi	
<b>Sede</b>	Coordinamento Servizi Sociali del Comune di Tempio Pausania, P.zza Gallura n. 1	
<b>Tipologia di gestione</b>	Affidamento in appalto durata triennale (01/03/2006 – 31/01/2009)	
<b>Personale</b>	Educatori professionali n. 5 – Assistenti Domiciliari n. 6 – Assistenti generici n. 4	
<b>Indicatori di risultato</b>	Numero utenti serviti – Numero ore di servizio prestate	

Quadro economico-finanziario. Ripartizione annua (anni 2007-2009)	Finanziamenti RAS		Bilancio Comunale	Quota utenza	Totale
	residui	Competenza 2007			
		€ 206.881,30			
				€ 2.298.62	€ 209.179,92

<b>Denominazione dell'intervento</b>	PIANI PERSONALIZZATI E DI SOSTEGNO L. 162/98	
<b>Ambito territoriale d'intervento</b>	Comune di Tempio Pausania	
Enti pubblici coinvolti	Comune di Tempio Pausania	
<b>Eventuali soggetti del III settore coinvolti</b>		
<b>Azioni/attività/finalità (Descrizione sintetica del servizio)</b>	<p>In aderenza alle linee programmatiche delle normative nazionali e regionali inerenti le misure di sostegno delle persone non autonome e la valorizzazione e sostegno delle cure e responsabilità familiari, con i piani personalizzati dell'annualità 2006 da avviarsi nel 2007, s'intende offrire un servizio che venga in supporto di quelle famiglie che quotidianamente devono affrontare l'oneroso carico assistenziale di un familiare diversamente abile. Si cerca di fornire ai portatori di handicap grave un servizio adeguato, modulato sulle proprie reali necessità, che ne favorisca il miglioramento della qualità della vita, l'integrazione e socializzazione del disabile, nonché la permanenza nel proprio domicilio.</p> <p>Ai sensi della Delibera di Giunta Regionale n. 28/16 del 01/07/2005, la funzione di integrazione delle competenze di cura realizzate dai familiari di disabili si concretizza attraverso le seguenti tipologie di intervento:</p> <ul style="list-style-type: none"> <li>• Servizio educativo.</li> <li>• Assistenza domiciliare.</li> <li>• Accoglienza presso centri diurni autorizzati ai sensi dell'art. 41 della L.R. 4/88 e presso centri diurni integrati limitatamente al pagamento della quota sociale.</li> <li>• Soggiorno per non più di 30 giorni nell'arco di un anno presso strutture autorizzate ai sensi dell'art. 41 della L.R. 4/88 o presso residenze sanitarie assistenziali, limitatamente al pagamento della quota sociale.</li> <li>• Attività sportive e/o di socializzazione.</li> </ul> <p>Ai sensi di quanto disposto nella Deliberazione della Giunta Regionale n. 28/16 del 01/07/2005, per l'anno 2006 sono stati progettati n. 39 piani personalizzati.</p>	
<b>Destinatari</b>	<b>Tipologia di destinatari</b>	<b>Numero utenti</b>
	Cittadini affetti da grave handicap ai sensi dell'art. 3 comma 3 Legge 104/92	n. 39, di cui n. 18 gestione diretta (servizio educativo), n. 13 gestione diretta (assistenza domiciliare), n. 6 gestione indiretta (badanti) e n. 2 gestione indiretta (ricovero di sollievo in struttura)
<b>Durata dell'intervento</b>	12 mesi	
<b>Sede</b>	Coordinamento Servizi Sociali del Comune di Tempio Pausania, P.zza Gallura n. 1	
<b>Tipologia di gestione</b>	Affidamento in appalto per i piani a gestione diretta e affidamento diretto in convenzione al referente familiare del piano per i piani a gestione indiretta.	
<b>Personale</b>	Educatori professionali, Assistenti domiciliari e assistenti generici	
<b>Indicatori di risultato</b>	Numero piani realizzati – Numero ore di servizio erogato in base alla tipologia d'intervento	

Quadro economico-finanziario. Ripartizione annua (anni 2007-2009)	Finanziamenti RAS		Bilancio Comunale	Quota utenza	Totale
	residui	Competenza 2007			
		€ 390.573,67			€ 390.573,67

Denominazione dell'intervento	INSERIMENTO ANZIANI IN STRUTTURE RESIDENZIALI SOCIO SANITARIE E SOCIO ASSISTENZIALI				
Ambito territoriale d'intervento	Comune di Tempio Pausania				
Enti pubblici coinvolti	Comune di Tempio Pausania				
Eventuali soggetti del III settore coinvolti					
Azioni/attività/finalità (Descrizione sintetica del servizio)	<p>Il presente intervento è destinato a quegli anziani che, versando in condizioni di grave e comprovata necessità, non trarrebbero sufficiente giovamento dai servizi di assistenza domiciliare attivati, ma trovano nel ricovero in una struttura residenziale la risposta più efficace ai propri bisogni di natura materiale e sociale.</p> <p>Il ricovero, nell'ambito di una politica sociale nazionale che mira alla de-istituzionalizzazione anche degli utenti geriatrici, deve risultare l'unica soluzione possibile per garantire alla persona anziana un'esistenza dignitosa.</p> <p>Su richiesta o su segnalazione il Servizio Sociale attiva l'indagine socio ambientale volta alla verifica della effettiva sussistenza delle condizioni denunciate e, qualora se ne riscontrasse l'effettiva necessità, si procede all'avvio delle pratiche perché possa essere attivato il ricovero.</p>				
Destinatari	Tipologia di destinatari		Numero utenti		
	Anziani non autosufficienti		n. 4		
Durata dell'intervento	12 mesi				
Sede	Coordinamento Servizi Sociali del Comune di Tempio Pausania, P.zza Gallura n. 1				
Tipologia di gestione	Convenzione con gli organismi gestori di strutture residenziali.				
Personale					
Indicatori di risultato	Numero utenti inseriti in struttura				
Quadro economico-finanziario. Ripartizione annua (anni 2007-2009)	Finanziamenti RAS		Bilancio Comunale	Quota utenza	Totale
	residui	Competenza 2007			
	€ 7.585,52	€ 7.184,13			€14.769,65

<b>Denominazione dell'intervento</b>	INIZIATIVE A FAVORE DEGLI ANZIANI
<b>Ambito territoriale d'intervento</b>	Comune di Tempio Pausania
<b>Enti pubblici coinvolti</b>	Comune di Tempio Pausania
<b>Eventuali soggetti del III settore coinvolti</b>	
<b>Azioni/attività/finalità (Descrizione sintetica del servizio)</b>	<p>In una realtà nella quale la "popolazione anziana" raggiunge numericamente delle cifre molto elevate, ed in presenza di una sempre maggiore e pressante richiesta di servizi ricreativi e culturali, per gli anziani ultra sessantacinquenni, ed in particolar modo per quelli in condizione di solitudine ed emarginazione, oltre al Servizio di Assistenza Domiciliare ed alle attività da svolgersi presso il Centro di Aggregazione Sociale, sono state previste le seguenti azioni:</p>

	<ul style="list-style-type: none"><li>• agevolazione economica per la partecipazione ai soggiorni ricreativi, per un importo pari a € 3.349,67 annuali;</li><li>• contributo economico, relativo all'abbattimento del costo del trasporto urbano che vista l'attuale estensione del territorio cittadino, costringe le persone a raggiungere il centro urbano, gli uffici e le sedi di ritrovo, avvalendosi degli autobus urbani.</li></ul> Contributo a carico del Comune € 5.164,57				
Destinatari	Tipologia di destinatari		Numero utenti		
	Anziani		n. 50		
Durata dell'intervento	12 mesi				
Sede	Coordinamento Servizi Sociali del Comune di Tempio Pausania, P.zza Gallura n. 1				
Tipologia di gestione					
Personale					
Indicatori di risultato	Numero utenti destinatari di contributo				
Quadro economico-finanziario. Ripartizione annua (anni 2007-2009)	Finanziamenti RAS		Bilancio Comunale	Quota utenza	Totale
	residui	Competenza 2007			
		€ 5.164,57	€ 3.349,67		

Denominazione dell'intervento	RICOVERO INFERMI DI MENTE					
Ambito territoriale d'intervento	Comune di Tempio Pausania					
Enti pubblici coinvolti	Comune di Tempio Pausania e Dipartimento di salute mentale ASL n. 2 Olbia					
Eventuali soggetti del III settore coinvolti						
Azioni/attività/finalità (Descrizione sintetica del servizio)	L'area di intervento è quella dei sofferenti psichici e, più precisamente di quei pazienti che versano in situazioni di grave e comprovata necessità per i quali il ricovero in strutture assistenziali è l'unica risposta efficace al fine di garantire l'accudimento ed il recupero del benessere minimo.					
Destinatari	Tipologia di destinatari		Numero utenti			
	Utenti affetti da disturbi mentali		n. 2			
Durata dell'intervento	12 mesi					
Sede	Servizi Sociali del Comune di Tempio Pausania, P.zza Gallura n. 1					
Tipologia di gestione	Affidamento in convenzione ad idonea struttura.					
Personale						
Indicatori di risultato	Numero utenti – numero di attività svolte all'interno della struttura.					
Quadro economico-finanziario. Ripartizione annua (anni 2007-2009)	Finanziamenti RAS		Bilancio Comunale	Quote altri comuni	Quota utenza	Totale
	Residui	Competenza 2007				
			€ 30.475,03	€ 7.618,76		

<b>Denominazione dell'intervento</b>	RETTE RICOVERO PER MALATI PSICHICI ART. 14 DELLA L. R. N. 20 DEL 30/05/1997
--------------------------------------	---

Ambito territoriale d'intervento	Comune di Tempio Pausania				
Enti pubblici coinvolti	Comune di Tempio Pausania				
Eventuali soggetti del III settore coinvolti					
Azioni/attività/finalità (Descrizione sintetica del servizio)	Al fine di garantire il ricovero presso idonee strutture di soggetti affetti da disturbi mentali aventi carattere invalidante vengono corrisposte le rette di ricovero secondo le disposizioni dell'art. 14 della legge n. 20 del 30/05/1997. Costituisce condizione per il pagamento della retta la verifica: dell'opportunità terapeutica dell'intervento, della capacità contributiva dell'utente e della conformità della struttura ospitante al disposto degli artt. 40 e 41 della L. R. 4/88.				
Destinatari	Tipologia di destinatari		Numero utenti		
	Utenti affetti da disturbi mentali aventi carattere invalidante e che necessitino di ricovero in idonea struttura.		n. 39		
Durata dell'intervento	12 mesi				
Sede	Coordinamento Servizi Sociali del Comune di Tempio Pausania, P.zza Gallura n. 1				
Tipologia di gestione	Convenzione con idonea struttura.				
Personale					
Indicatori di risultato	Numero utenti destinatari di contributo – Importo erogato				
Quadro economico-finanziario. Ripartizione annua (anni 2007-2009)	Finanziamenti RAS		Bilancio Comunale	Quota utenza	Totale
	residui	Competenza 2007			
			€ 690.000,00		

Denominazione dell'intervento	RETTE DI RICOVERO A FAVORE DEI SOGGETTI HANDICAPPATI GIA' BENEFICIARI DI TRATTAMENTO RIABILITATIVO. ART. 56 L. R. 6/95 E ART. 68 DELLA L. R. 9/96	
Ambito territoriale d'intervento	Comune di Tempio Pausania	
Enti pubblici coinvolti	Comune di Tempio Pausania	
Eventuali soggetti del III settore coinvolti		
Azioni/attività/finalità (Descrizione sintetica del servizio)	Tale servizio riguarda l'area di intervento dei sofferenti psichici e più precisamente quelli che versano in situazioni di grave e comprovata necessità per i quali il ricovero in strutture assistenziali è l'unica risposta efficace. Il pagamento delle rette di ricovero viene corrisposto a favore dei soggetti handicappati già beneficiari di trattamento riabilitativo e l'obiettivo di tale intervento è volto a garantire loro un'esistenza dignitosa attraverso l'accadimento ed il recupero del benessere minimo. La struttura residenziale viene individuata dal Servizio Sociale in base alle esigenze specifiche dell'utente e deve rispondere alla normativa vigente.	
Destinatari	Tipologia di destinatari	Numero utenti
	Utenti portatori di handicap	n. 1
Durata dell'intervento	12 mesi	
Sede	Coordinamento Servizi Sociali del Comune di Tempio Pausania, P.zza Gallura n. 1	
Tipologia di gestione	Convenzione con idonea struttura	
Personale		

Indicatori di risultato	Numero utenti destinatari di contributo – Importo erogato				
Quadro economico-finanziario. Ripartizione annua (anni 2007-2009)	Finanziamenti RAS		Bilancio Comunale	Quota utenza	Totale
	residui	Competenza 2007			
			€ 21.000,00		

Denominazione dell'intervento	CONTRIBUTO A FAVORE DI SOGGETTI HANDICAPPATI PER TRASPORTO EX ART. 92 DELLA L. R. 12/85 E S.M.I.				
Ambito territoriale d'intervento	Comune di Tempio Pausania				
Enti pubblici coinvolti	Comune di Tempio Pausania				
Eventuali soggetti del III settore coinvolti					
Azioni/attività/finalità (Descrizione sintetica del servizio)	E' corrisposto un contributo di € 6,71 pro capite per il trasporto dei soggetti affetti da handicap, per il tragitto che va dalla propria abitazione ai centri di riabilitazione nei quali ricevono le cure necessarie.				
Destinatari	Tipologia di destinatari		Numero utenti		
	Utenti affetti da disturbi fisici che necessitano di trattamento in idonea struttura.		n. 16		
Durata dell'intervento	12 mesi				
Sede	Coordinamento Servizi Sociali del Comune di Tempio Pausania, P.zza Gallura n. 1				
Tipologia di gestione	Convenzione con idonea organizzazione				
Personale					
Indicatori di risultato	Numero utenti destinatari di contributo – Importo erogato				
Quadro economico-finanziario. Ripartizione annua (anni 2007-2009)	Finanziamenti RAS		Bilancio Comunale	Quota utenza	Totale
	residui	Competenza 2007			
			€ 12.000,00		

<b>Denominazione dell'intervento</b>	SERVIZIO DI SOSTEGNO, ASSISTENZA EDUCATIVA E FORMAZIONE LAVORO AGLI INFERMI DI MENTE.
<b>Ambito territoriale d'intervento</b>	Ex Distretto Sanitario n. 3
Enti pubblici coinvolti	ASL. N. 2, Comuni di Tempio Pausania, Aggius, Aglientu, Badesi, Bortigiadas, Calangianus, Luogosanto, Luras e Trinità D'Agultu.
<b>Eventuali soggetti del III settore coinvolti</b>	
<b>Azioni/attività/finalità (Descrizione sintetica del servizio)</b>	Il servizio pone al centro degli interventi la persona affetta da disturbi mentali nel proprio contesto familiare, culturale e sociale. Lo spirito del servizio è quello di migliorare la qualità di vita dei partecipanti e delle loro famiglie con un intervento differenziato che da un lato risponda al bisogno di socializzazione e di relazioni umane (Spazio Laboratori) e dall'altro recuperi il funzionamento sociale della persona attraverso un percorso formativo specifico che sfoci nell'inserimento lavorativo vero e proprio

	(Spazio Formazione Lavoro) anche attraverso la costituzione di associazioni del tipo cooperative miste. Gli obiettivi sono i seguenti: <ol style="list-style-type: none"><li>1. garantire ai cittadini la permanenza nel proprio ambiente di vita in condizioni di massima autonomia possibile, evitando il più possibile i ricoveri ospedalieri; garantire la corretta assunzione delle terapie farmacologiche prescritte dai medici del C.S.M. attraverso l'aiuto e il controllo nell'assunzione regolare;</li><li>2. fornire risposte relative alle esigenze della gestione della vita quotidiana che non possono essere soddisfatte per motivi connessi a situazioni di mancanza totale o parziale di autonomia fisica, psichica e relazionale;</li><li>3. prevenire l'insorgere di fattori che creino situazioni di ulteriore disagio per sé e/o per gli altri;</li><li>4. attivare e sostenere le potenzialità del nucleo familiare al fine di renderlo autonomo rispetto alle situazioni di bisogno manifestatesi al suo interno;</li><li>5. favorire al massimo l'integrazione in un tessuto sociale allargato anche tramite la partecipazione ad attività culturali, ricreative e formative, e quant'altro utile ad accrescere la possibilità di conoscenza della realtà circostante e di fruizione delle risorse esistenti;</li><li>6. Favorire l'integrazione di persone con problemi di inserimento sociale promuovendo l'aggregazione attraverso l'attività lavorativa;</li><li>7. Sviluppare nelle persone, attraverso un'attività utile socialmente, il senso di appartenenza al gruppo ed alla comunità;</li></ol>					
Destinatari	Tipologia di destinatari		Numero utenti			
	Persone affette da disturbi mentali		n. 15 utenti spazio formazione lavoro e n. 30 utenti spazio laboratori			
Durata dell'intervento	12 mesi					
Sede	Coordinamento Servizi Sociali del Comune di Tempio Pausania, P.zza Gallura n. 1					
Tipologia di gestione	Affidamento in appalto.					
Personale	N. 1 psicologo, n. 1 pedagogista, n. 2 educatori professionali, n. 5 addetti ai laboratori, n. 2 assistenti domiciliari, n. 1 operatore generico e n. 3 tutor per spazio formazione e lavoro.					
Indicatori di risultato	Numero utenti – Numero ore erogate					
Quadro economico-finanziario. Ripartizione annua (anni 2007-2009)	Finanziamenti RAS		Bilancio Comunale	Quote altri comuni	Quota utenza	Totale
	Residui	Competenza 2007				
			€ 168.587,78	€ 19.819,81	€ 21.572,72	

Denominazione dell'intervento	CENTRO DIURNO ALZHEIMER	
Ambito territoriale d'intervento	Comune di Tempio Pausania	
Enti pubblici coinvolti	A.S.L. N° 2 Olbia	
Eventuali soggetti del III settore coinvolti	Associazione Alzheimer	
Azioni/attività/finalità (Descrizione sintetica del servizio)	La costituzione del centro è volta ad aiutare le persone affette dal morbo di Alzheimer ed i loro familiari ad affrontare i problemi ed i bisogni assistenziali ed offrire degli spazi che permettano di diminuire il senso di vuoto ed isolamento che tale patologia fa vivere a chi ne è affetto e a coloro che gli sono vicini.	
Destinatari	Tipologia di destinatari	Numero utenti
	Persone affette da Morbo di Alzheimer	n. 10
Durata dell'intervento	12 mesi	
Sede	Da individuare	

<b>Tipologia di gestione</b>	Affidamento in appalto				
<b>Personale</b>	1 animatore – 2 assistenti domiciliari – 1 assistente generico – 1 autista.				
<b>Indicatori di risultato</b>	N° utenti/n° ore di servizio erogato				
<b>Quadro economico-finanziario. Ripartizione annua (anni 2007-2009)</b>	<b>Finanziamenti RAS</b>		<b>Bilancio Comunale</b>	<b>Quota utenza</b>	<b>Totale</b>
	<b>Residui</b>	<b>Competenza 2007</b>			
	57.801,19				57.801,19

Denominazione dell'intervento	PROGETTO TELESOCOCCORSO				
Ambito territoriale d'intervento	COMUNI DI TEMPIO PAUSANIA (CAPOFILA), S. MARIA COGHINAS, VALLEDORIA, VIDDALBA, SANTA TERESA GALLURA, CALANGIANUS, TRINITA' D'AGULTU, LUOGOSANTO, LURAS, AGGIUS, AGLIENTU, CASTELSARDO, BORTIGIADAS, PALAU.				
Enti pubblici coinvolti	COMUNI DI TEMPIO PAUSANIA (CAPOFILA), S. MARIA COGHINAS, VALLEDORIA, VIDDALBA, SANTA TERESA GALLURA, CALANGIANUS, TRINITA' D'AGULTU, LUOGOSANTO, LURAS, AGGIUS, AGLIENTU, CASTELSARDO, BORTIGIADAS, PALAU.				
Eventuali soggetti del III settore coinvolti					
Azioni/attività/finalità (Descrizione sintetica del servizio)	Il progetto di teleassistenza ha lo scopo di prevenire i rischi e di integrare le azioni svolte dai servizi sociali a favore degli anziani, per favorirne la permanenza nel loro ambiente evitando la istituzionalizzazione				
Destinatari	Tipologia di destinatari		Numero utenti		
	anziani		168		
Durata dell'intervento	12 mesi				
Sede	coordinamento ufficio dei servizi sociali del comune di Tempio Pausania				
Tipologia di gestione	affidamento in appalto				
Personale					
Indicatori di risultato	n°utenti/prestazioni erogate				
Quadro economico-finanziario. Ripartizione annua (anni 2007-2009)	Finanziamenti RAS		Bilancio Comunale	Quota utenza	Totale
	Residui	Competenza 2007			
		66.360,00			

Denominazione dell'intervento	L.R.4/88 ADATTAMENTO MEZZI DI LOCOMOZIONE	
Ambito territoriale d'intervento	Comune di Tempio Pausania	
Enti pubblici coinvolti	Comune di Tempio Pausania	
Eventuali soggetti del III settore coinvolti		
Azioni/attività/finalità (Descrizione sintetica del servizio)	Il Comune eroga ai soggetti portatori di handicap con permanenti difficoltà' di deambulazione, contributi per l'acquisto o l'adattamento di motoveicoli ed autovetture.	
Destinatari	Tipologia di destinatari	Numero utenti
	soggetti portatori di handicap con permanenti difficoltà' di deambulazione	2
Durata dell'intervento	12 MESI	
Sede	Coordinamento Ufficio Servizi Sociale del Comune di Tempio Pausania P.zza Gallura n. 3 P 2°	
Tipologia di gestione	Diretta	

<b>Personale</b>	Dipendente dell'Ente				
<b>Indicatori di risultato</b>	Prestazione erogata/n° utenti				
<b>Quadro economico-finanziario. Ripartizione annua (anni 2007-2009)</b>	<b>Finanziamenti RAS</b>		<b>Bilancio Comunale</b>	<b>Quota utenza</b>	<b>Totale</b>
	<b>Residui</b>	<b>Competenza 2007</b>			
	€ 2.212,48	€ 3.000,00			€ 5.212,48

## AREA MISURE DI CONTRASTO ALLA POVERTÀ E INTEGRAZIONE DEL REDDITO

- ASSISTENZA ECONOMICA.
- CENTRO SERVIZI ORIENTAMENTO LAVORO.
- INTERVENTI ALTERNATIVI DI ASSISTENZA ECONOMICA.

Denominazione dell'intervento	ASSISTENZA ECONOMICA				
Ambito territoriale d'intervento	Comune di Tempio Pausania				
Enti pubblici coinvolti	Comune di Tempio Pausania				
Eventuali soggetti del III settore coinvolti					
Azioni/attività/finalità (Descrizione sintetica del servizio)	Gli interventi economici sono erogati ai cittadini che si trovano in situazione di emergenza familiare o individuale per contribuire a soddisfare i bisogni fondamentali				
Destinatari	Tipologia di destinatari		Numero utenti		
	Individui in stato di emergenza familiare o individuale		n. 80		
Durata dell'intervento	12 MESI				
Sede					
Tipologia di gestione	diretta				
Personale	Assistenti sociali (n. 2)				
Indicatori di risultato	Prestazione Erogata - N°Utenti				
Quadro economico-finanziario. Ripartizione annua (anni 2007-2009)	Finanziamenti RAS		Bilancio Comunale	Quota utenza	Totale
	Residui	Competenza 2007			
			60.000,00		

<b>Denominazione dell'intervento</b>	CENTRO SERVIZI ORIENTAMENTO LAVORO				
<b>Ambito territoriale d'intervento</b>	Comune di Tempio Pausania (capofila), comuni di Aggius, Aglientu, Bortigiadas, Calangianus, Luras, Luogosanto, Sant'Antonio di Gallura, Santa Teresa Gallura, Trinita' D'Agultu e Vignola , Valledoria.				
<b>Enti pubblici coinvolti</b>	Comuni di Tempio Pausania, Aggius, Aglientu, Bortigiadas, Calangianus, Luras, Luogosanto, Sant'Antonio di Gallura, Santa Teresa Gallura, Trinita' d'Agultu e Vignola , Valledoria. Per il 2007 è prevista l'associazione del Comune di Badesi.				

Eventuali soggetti del III settore coinvolti					
Azioni/attività/finalità (Descrizione sintetica del servizio)	Facilita e supporta l'utenza nel processo di orientamento professionale, sostiene e media l'inserimento lavorativo, le attività di stage e di tirocinio, predispone materiale informativo sulle agevolazioni esistenti a favore dell'assunzione di soggetti svantaggiati e per la creazione d'impresa;				
Destinatari	Tipologia di destinatari		Numero utenti		
	Utenza interessata alla creazione d'impresa, all'ottenimento delle agevolazioni per le categorie svantaggiate, all'individuazione di percorsi lavorativi, alla formazione, ai contatti con le imprese operanti nel territorio		n. 422		
Durata dell'intervento	12 mesi				
Sede	Sede fissa: Biblioteca Comunale di Tempio Pausania, attività di sportello presso i Comuni aderenti				
Tipologia di gestione	Diretta – personale a Convenzione				
Personale	1 Coordinatore, 1 Tutor, 1 psicologo/orientatore.				
Indicatori di risultato	N° utenti/ _____				
Quadro economico-finanziario. Ripartizione annua (anni 2007-2009)	Finanziamenti RAS		Bilancio Comunale	Quota utenza	Totale
	Residui	Competenza 2007			
			101.962,64		

Denominazione dell'intervento	INTERVENTI ALTERNATIVI DI ASSISTENZA ECONOMICA TRAMITE SERVIZIO CIVICO.	
Ambito territoriale d'intervento	Comune di Tempio Pausania	
Enti pubblici coinvolti	Comune di Tempio Pausania	
Eventuali soggetti del III settore coinvolti		
Azioni/attività/finalità (Descrizione sintetica del servizio)	L'assistenza economica alternativa è una modalità operativa utilizzata dal Servizio Sociale quale intervento finalizzato all'integrazione sociale che si pone in alternativa all'assistenza economica di tipo riparativo, spesso tanto discusso, che generalmente costituisce l'unica risposta al bisogno da parte dell'Ente Pubblico. L'intervento alternativo di assistenza economica tramite servizio civico volontario si colloca all'interno del processo di aiuto messo in atto dal Servizio Sociale come un programma personalizzato teso alla responsabilizzazione dell'individuo promuovendo la sua autonomia e autodeterminazione. Mira prioritariamente alla prevenzione e rimozione del bisogno e delle cause di emarginazione, favorendo ed agevolando il reinserimento di coloro che nel complesso della popolazione si trovano in situazioni di svantaggio e debolezza e che, per varie circostanze, sono di fatto esclusi dai percorsi produttivi, restituendo dignità a chi è costretto a ricorrere all'Ente pubblico per far fronte alle proprie necessità e a disincentivando e rimuovendo lo stato di passività che accompagna generalmente chi entra nella logica dell'assistenzialismo.	
Destinatari	Tipologia di destinatari	Numero utenti
	Persone che avanzano richiesta di contributo economico, e per i quali è possibile ed utile offrire e costruire un processo assistenziale educativo.	n. 9
Durata dell'intervento	12 mesi	
Sede	Coordinamento Ufficio Servizi Sociale del Comune di Tempio Pausania P.zza Gallura n. 3 P 2°	

Tipologia di gestione	Diretta					
Personale	n. 2 Assistenti Sociali					
Indicatori di risultato	N. utenti inseriti – importo prestazioni economiche erogate nell'anno.					
Quadro economico-finanziario. Ripartizione annua (anni 2007-2009)	Finanziamenti RAS		Bilancio Comunale	Quote altri comuni	Quota utenza	Totale
	Residui	Competenza 2007				
		€ 11.775,27				

### AREA DELLE PROVVIDENZE E MALATTIE SOCIALI

- PROVVIDENZE A FAVORE DEI CITTADINI AFFETTI DA NEOPLASIA MALIGNA – L.R. 9/2004.
- PROVVIDENZE A FAVORE DEI CITTADINI AFFETTI DA NEFROPATIE – LL.RR. 11/85 E 43/93.
- PROVVIDENZE A FAVORE DEI CITTADINI AFFETTI DA TALASSEMIA, EMOFILIA E EMOLINFOPATIE MALIGNI – LL.RR. 27/83 E 6/92.
- SUSSIDI ECONOMICI PER MALATI PSICHICI- L.R. 20/97.
- PROVVIDENZE EX EMIGRATI.

Denominazione dell'intervento	L.R. 9/2004 – PROVVIDENZE A FAVORE DEI CITTADINI AFFETTI DA NEOPLASIA MALIGNA.				
Ambito territoriale d'intervento	Comune di Tempio Pausania				
Enti pubblici coinvolti	Comune di Tempio Pausania				
Eventuali soggetti del III settore coinvolti					
Azioni/attività/finalità (Descrizione sintetica del servizio)	La Regione Autonoma della Sardegna eroga, in favore dei cittadini residenti in Sardegna riconosciuti affetti da neoplasia maligna, sussidi straordinari.				
Destinatari	Tipologia di destinatari		Numero utenti		
	soggetti affetti da neoplasia maligna		n. 39		
Durata dell'intervento	12 MESI				
Sede	Coordinamento Ufficio Servizi Sociale del Comune di Tempio Pausania P.zza Gallura n. 3 P 2°				
Tipologia di gestione	Diretta				
Personale	Dipendente dell'Ente				
Indicatori di risultato	Prestazione erogata/n° utenti				
Quadro economico-finanziario (anno 2007)	Finanziamenti RAS		Bilancio Comunale	Quota utenza	Totale
	Residui	Competenza 2007			
		€ 50.786,88			€ 50.786,88

<b>Denominazione dell'intervento</b>	L.R. 11/85 E L.R. 43/93 – PROVVIDENZE A FAVORE DEI NEFROPATICI.
--------------------------------------	---

Ambito territoriale d'intervento	Comune di Tempio Pausania				
Enti pubblici coinvolti	Comune di Tempio Pausania				
Eventuali soggetti del III settore coinvolti					
Azioni/attività/finalità (Descrizione sintetica del servizio)	La Regione Autonoma della Sardegna eroga, in favore dei cittadini residenti in Sardegna, riconosciuti affetti da nefropatia, sussidi straordinari.				
Destinatari	Tipologia di destinatari		Numero utenti		
	Soggetti nefropatici in trattamento dialitico o trapiantati renali		n. 15		
Durata dell'intervento	12 MESI				
Sede	Coordinamento Ufficio Servizi Sociale del Comune di Tempio Pausania P.zza Gallura n. 3 P 2°				
Tipologia di gestione	Diretta				
Personale	Dipendente dell'Ente				
Indicatori di risultato	Prestazione erogata/n° utenti				
Quadro economico-finanziario. Ripartizione annua (anni 2007-2009)	Finanziamenti RAS		Bilancio Comunale	Quota utenza	Totale
	Residui	Competenza 2007			
			€ 55.000.00		

Denominazione dell'intervento	L.R. 27/83 E L.R. 6/92 – PROVVIDENZE A FAVORE DEI TALASSEMICI, EMOFILICI ED EMOLINFOPATICI MALIGNI.				
Ambito territoriale d'intervento	Comune di Tempio Pausania				
Enti pubblici coinvolti	Comune di Tempio Pausania				
Eventuali soggetti del III settore coinvolti					
Azioni/attività/finalità (Descrizione sintetica del servizio)	La Regione Autonoma della Sardegna eroga, in favore dei cittadini residenti in Sardegna riconosciuti affetti da talassemia o da emofilia o da emolinfopatia maligna, sussidi straordinari.				
Destinatari	Tipologia di destinatari		Numero utenti		
	soggetti affetti da talassemia, emofilia ed emolinfopatia maligna		n. 20		
Durata dell'intervento	12 MESI				
Sede	Coordinamento Ufficio Servizi Sociale del Comune di Tempio Pausania P.zza Gallura n. 3 P 2°				
Tipologia di gestione	Diretta				
Personale	Dipendente dell'Ente				
Indicatori di risultato	Prestazione erogata/n° utenti				
Quadro economico-finanziario. Ripartizione annua (anni 2007-2009)	Finanziamenti RAS		Bilancio Comunale	Quota utenza	Totale
	Residui	Competenza 2007			
			€ 60.000,00		

Denominazione dell'intervento	SUSSIDI ECONOMICI PER MALATI PSICHICI ART. 9 DELLA L. R. N. 20 DEL 30/05/1997				
Ambito territoriale d'intervento	Comune di Tempio Pausania				
Enti pubblici coinvolti	Comune di Tempio Pausania				
Eventuali soggetti del III settore coinvolti					
Azioni/attività/finalità (Descrizione sintetica del servizio)	I Servizi Sociali, in base alle direttive delle politiche sociali regionali, erogano i sussidi economici a favore delle persone residenti in Sardegna che sono affette da disturbi mentali aventi carattere invalidante e che si trovano in stato di bisogno economico secondo le norme della legge n. 20 del 30/05/1997. Costituisce condizione per la concessione del sussidio la circostanza che il soggetto sia assistito dai servizi di cui all'art. 2 della suddetta legge e che per esso sia predisposto un adeguato piano d'intervento.				
Destinatari	Tipologia di destinatari		Numero utenti		
	Utenti affetti da disturbi mentali aventi carattere invalidante e che si trovino in stato di bisogno economico		n. 36		
Durata dell'intervento	12 mesi				
Sede	Coordinamento Servizi Sociali del Comune di Tempio Pausania, P.zza Gallura n. 1				
Tipologia di gestione	Erogazione diretta agli utenti beneficiari.				
Personale					
Indicatori di risultato	Numero utenti destinatari di contributo – Importo erogato				
Quadro economico-finanziario. Ripartizione annua (anni 2007-2009)	Finanziamenti RAS		Bilancio Comunale	Quota utenza	Totale
	residui	Competenza 2007			
			€ 112.000,00		

Denominazione dell'intervento	EX EMIGRATI	
Ambito territoriale d'intervento	Comune di Tempio Pausania	
Enti pubblici coinvolti	Comune di Tempio Pausania	
Eventuali soggetti del III settore coinvolti		
Azioni/attività/finalità (Descrizione sintetica del servizio)	Interventi in materia di emigrazione e sostegno alle comunità' sarde, rimborso spese di viaggio al lavoratore emigrato e persone a suo carico, che rientri in Sardegna dopo almeno un biennio di lavoro fuori dall'isola.	
Destinatari	Tipologia di destinatari	Numero utenti
	ex emigrati	n. 2
Durata dell'intervento	12 mesi	
Sede	Coordinamento Ufficio Dei Servizi Sociali Del Comune Di Tempio Pausania	
Tipologia di gestione	diretta	
Personale	dipendenti dell'ente	
Indicatori di risultato	n°utenti/prestazioni erogate	

Quadro economico-finanziario. Ripartizione annua (anni 2007-2009)	Finanziamenti RAS		Bilancio Comunale	Quota utenza	Totale
	Residui	Competenza 2007			
	5.117,43				5.117,43

#### AREA DEI SERVIZI RIVOLTI ALLA GENERALITÀ DEI CITTADINI.

- SEGRETARIATO SOCIALE.
- SERVIZIO SOCIALE PROFESSIONALE.
- ATTIVITÀ DELLO PSICOLOGO.

Denominazione dell'intervento	SEGRETARIATO SOCIALE			
Ambito territoriale d'intervento	Comune di Tempio Pausania			
Enti pubblici coinvolti	Comune di Tempio Pausania			
Eventuali soggetti del III settore coinvolti				
Azioni/attività/finalità (Descrizione sintetica del servizio)	Attività' di informazione, assistenza amministrativa e di indirizzo per la corretta utilizzazione dei servizi assistenziali, sociali e sanitari esistenti nel territorio.			
Destinatari	Tipologia di destinatari		Numero utenti	
	utenti vari		n. 1000	
Durata dell'intervento	12 mesi			
Sede	coordinamento ufficio dei servizi sociali del Comune di Tempio Pausania			
Tipologia di gestione	diretta			
Personale	dipendenti dell'ente			
Indicatori di risultato	N°utenti/Prestazioni erogata			
Quadro economico-finanziario. Ripartizione annua (anni 2007-2009)	Finanziamenti RAS	Bilancio Comunale	Quota utenza	Totale

Denominazione dell'intervento	SERVIZIO SOCIALE PROFESSIONALE			
Ambito territoriale d'intervento	Comune di Tempio Pausania			
Enti pubblici coinvolti	Comune di Tempio Pausania			
Eventuali soggetti del III settore coinvolti				

Azioni/attività/finalità (Descrizione sintetica del servizio)	Operare secondo i metodi specifici delle scienze del servizio sociale a favore di persone singole, gruppi e della comunità' per prevenire e risolvere situazioni di bisogno e favorire lo sviluppo sociale				
Destinatari	Tipologia di destinatari		Numero utenti		
	utenti vari		n. 1000		
Durata dell'intervento	12 mesi				
Sede	Comune di Tempio Pausania				
Tipologia di gestione	Comune di Tempio Pausania				
Personale	n° 2 Assistenti Sociali dipendenti dell'ente				
Indicatori di risultato	N. utenti				
Quadro economico-finanziario. Ripartizione annua (anni 2007-2009)	Finanziamenti RAS		Bilancio Comunale	Quota utenza	Totale
	Residui	Competenza 2007			
			38.390,67		

Denominazione dell'intervento	ATTIVITA' DELLO PSICOLOGO				
Ambito territoriale d'intervento	Comune di Tempio Pausania				
Enti pubblici coinvolti	Comune di Tempio Pausania				
Eventuali soggetti del III settore coinvolti					
Azioni/attività/finalità (Descrizione sintetica del servizio)	Contributo nell'ambito dei processi di programmazione, studio psicologico dell'individuo o dei gruppi affidatigli, collaborazione con gli istituti scolastici, interventi di carattere individuale e/o familiare finalizzati alla prevenzione sociale, supervisione per gli operatori impegnati nei servizi erogati dall'ente				
Destinatari	Tipologia di destinatari		Numero utenti		
	minori, adulti, studenti, insegnanti, operatori sociali, soggetti affetti da infermita' mentale		n. 280		
Durata dell'intervento	12 mesi				
Sede	Comune di Tempio Pausania				
Tipologia di gestione	diretta – personale a convenzione				
Personale	1 psicologo				
Indicatori di risultato	n. utenti				
Quadro economico-finanziario. Ripartizione annua (anni 2007-2009)	Finanziamenti RAS		Bilancio Comunale	Quota utenza	Totale
	Residui	Competenza 2007			
			€17.352,95		

## AREA DELL'INNOVAZIONE TECNOLOGICA E COMUNICAZIONE NEI SERVIZI SOCIALI.

- GUIDA AI SERVIZI SOCIALI.
- SITO INTERNET COMUNALE
- SISTEMA INFORMATICO DEI SERVIZI SOCIALI.

Denominazione dell'intervento	GUIDA AI SERVIZI SOCIALI			
Ambito territoriale d'intervento	Comune di Tempio Pausania			
Enti pubblici coinvolti	Comune di Tempio Pausania			
Eventuali soggetti del III settore coinvolti				
Azioni/attività/finalità (Descrizione sintetica del servizio)	Ausilio a favore dei cittadini per una capillare informazione dei servizi sociali presenti sul territorio distinti per tipologia di bisogno.			
Destinatari	Tipologia di destinatari		Numero utenti	
	utenti vari		n. 14.033	
Durata dell'intervento	12 mesi			
Sede	coordinamento ufficio dei servizi sociali del Comune di Tempio Pausania			
Tipologia di gestione				
Personale	dipendenti dell'ente			
Indicatori di risultato	N° guide divulgate			
Quadro economico-finanziario. Ripartizione annua (anni 2007-2009)	Finanziamenti RAS	Bilancio Comunale	Quota utenza	Totale

<b>Denominazione dell'intervento</b>	SITO INTERNET COMUNALE "www.comune.tempiopausania.ss.it"			
<b>Ambito territoriale d'intervento</b>	Comune di Tempio Pausania			
<b>Enti pubblici coinvolti</b>	Comune di Tempio Pausania			

Eventuali soggetti del III settore coinvolti				
Azioni/attività/finalità (Descrizione sintetica del servizio)	Il portale del comune di Tempio P. consente all'utente di accedere on – line alla conoscenza dei servizi sociali offerti, con la possibilità di scaricare la modulistica disponibile.			
Destinatari	Tipologia di destinatari	Numero utenti		
	utenti vari	n. 14.033		
Durata dell'intervento	12 mesi			
Sede	coordinamento ufficio dei servizi sociali del Comune di Tempio Pausania			
Tipologia di gestione				
Personale	dipendenti dell'ente			
Indicatori di risultato	N° visitatori del sito			
Quadro economico-finanziario. Ripartizione annua (anni 2007-2009)	Finanziamenti RAS	Bilancio Comunale (quota PEG assegnata all'ufficio Centro Elaborazione Dati)	Quota utenza	Totale
		€ 5.000,00		€ 5.000,00

Denominazione dell'intervento	SISTEMA INFORMATICO DEI SERVIZI SOCIALI			
Ambito territoriale d'intervento	Comune di Tempio Pausania			
Enti pubblici coinvolti	Comune di Tempio Pausania			
Eventuali soggetti del III settore coinvolti				
Azioni/attività/finalità (Descrizione sintetica del servizio)	Strumento a favore del personale coinvolto nel Servizio Sociale, attraverso cui: gestire in modo informatico le pratiche relative ai diversi servizi, monitorare l'andamento dei servizi, generare dati statistici, interrogare gli archivi comunali, creare per ogni utente una cartella sociale.			
Destinatari	Tipologia di destinatari		Numero utenti	
	utenti dei Servizi Sociali		n. 3000	
Durata dell'intervento	12 mesi			
Sede	coordinamento ufficio dei servizi sociali del Comune di Tempio Pausania			
Tipologia di gestione				
Personale	dipendenti dell'ente			
Indicatori di risultato	N° utenti / n. pratiche istruite			
Quadro economico-finanziario. Ripartizione annua (anni 2007-2009)	Finanziamenti RAS	Bilancio Comunale (quota PEG assegnata all'ufficio Centro Elaborazione Dati)	Quota utenza	Totale
		€ 500,00		€ 500,00

**PROSPETTO ECONOMICO-FINANZIARIO TRIENNIO 2007-2009. RIPARTIZIONE ANNUA DELLE RISORSE  
COMUNE DI TEMPIO PAUSANIA**

Servizio	Finanziamenti RAS		Bilancio Comunale	Quote altri comuni per progetti intercomunali	Quote utenza	Totale	NOTE Fonti di finanziamento regionale
	Residui anni precedenti riprogrammati	competenza 2007					
Affido familiare		€ 19.832,16				€ 19.832,16	L. R. 25/93
Assistenza domiciliare e scolastica		€ 206.881,30			€ 2.298,62	€ 209.179,92	L. R. 25/93
Affido minori in strutture in strutture residenziali		€ 45.260,00				€ 45.260,00	L. R. 25/93
Piani personalizzati e di sostegno L. 162/98		€ 390.573,67				€ 390.573,67	L. 162/98
Inserimento anziani in strutture residenziali	€ 7.585,52	€ 7.184,13				€ 14.769,65	L. R. 25/93
Iniziative a favore degli anziani	€ 5.164,57	€ 3.349,67				€ 8.514,24	L. R. 25/93
Sussidi economici per malati psichici art. 9 L. 20/97		€ 112.000,00				€ 112.000,00	L. R. 20/97
rette ricovero per malati psichici art. 14 L. 20/97		€ 690.000,00				€ 690.000,00	L. R. 20/97
Handicapp trasporto art. 92 L. R. 12/85 E S.M.I.		€ 12.000,00				€ 12.000,00	L. R. 12/85
rette ricovero ex art. 56 L. R. 06/95 e art. 68 L. R. 9/96		€ 21.000,00				€ 21.000,00	LL. RR. 6/95 - 9/96
Progetto Obiettivo H2O		€ 130.000,00	€ 52.730,36			€ 182.730,36	L. R. 25/93
Servizio di assistenza educativa domiciliare	€ 43.736,14		€ 17.115,86			€ 60.852,00	L. R. 25/93
Servizio di sostegno, assistenza educativa e formaz. lavoro agli infermi di mente		€ 168.587,78	€ 19.819,81	€ 21.572,72		€ 209.980,31	L. R. 20/97
Ricovero infermi di mente		€ 30.475,03	€ 7.618,76			€ 38.093,79	L. R. 20/97
Asilo Nido	€ 20.599,72	€ 355.427,28			€ 30.800,00	€ 406.827,00	L. R. 25/93
Centro servizi orientamento lavoro		€ 101.962,64				€ 101.962,64	POR
Centro diurno Alzheimer	€ 57.801,19					€ 57.801,19	L. R. 37/98
Progetto telesoccorso	€ 66.360,00					€ 66.360,00	POR 5.2
Assistenza economica		€ 60.000,00				€ 60.000,00	L. R. 25/93
Provvidenze ex emigrati	€ 5.117,43					€ 5.117,43	L. R. 25/93
Servizio sociale professionale		€ 38.390,67				€ 38.390,67	L. R. 25/93
Attività dello psicologo		€ 17.352,95				€ 17.352,95	L. R. 25/93
Provvidenze a favore dei Talassemici		€ 60.000,00				€ 60.000,00	L. R. 27/83
Provvidenze a favore dei Nefropatici		€ 55.000,00				€ 55.000,00	L. R. 11/85
Provvidenze a favore dei cittadini affetti da Neoplasia maligna		€ 50.786,88				€ 50.786,88	L. R. 9/2004
Adattamento mezzi di locomozione	€ 2.212,48	€ 3.000,00				€ 5.212,48	L. R. 25/93
Progetto contrasto alla violenza e all'abuso sessuale L.: 285/97		€ 71.182,66				€ 71.182,66	L. 285/97
Equipe Socio Psico pedagogica itinerante L. 285/97		€ 142.365,34				€ 142.365,34	L. 285/97
Assistenza economica alternativa	€ 11.775,27					€ 11.775,27	L. R. 25/93
TOTALE	€ 220.352,32	€ 2.792.612,16	€ 97.284,79	€ 21.572,72	€ 33.098,62	€ 3.164.920,61	



**Comune di Trinità d'Agultu e Vignola**  
**(Provincia di Olbia-Tempio)**  
**Area Amministrativa**

---

## **Presentazione.**

Il Comune di Trinità d'Agultu e Vignola è situato sulla costa Nord della Sardegna, appartiene alla Provincia di recente istituzione Olbia-Tempio, e al Distretto Sanitario di Tempio Pausania, conta 2057 residenti, dei quali 13,6% sono i minori di età inferiore ai tredici anni, 12,80% i giovani di età compresa tra i quattordici e i ventiquattro anni, il 58,76% della popolazione è rappresentato da adulti di età compresa tra i venticinque e i sessantacinque anni, gli ultrasessantacinquenni sono il 14,83% della popolazione residente.

Il territorio è molto esteso, questa caratteristica grava sull'organizzazione dei Servizi socio-assistenziali e scolastici.

Varie sono infatti le frazioni costituite sia dalle località turistiche in continua crescita che dagli antichi stazzi della Gallura situati anche a 20 Km dal Centro, abitate in prevalenza da anziani ma anche da giovani famiglie. Nell'organizzazione dei Servizi Socio-assistenziali si cerca per quanto possibile di tenere conto della dislocazione territoriale, garantendo il trasporto e l'accompagnamento degli utenti ai vari servizi, quali il Servizio ricreativo estivo per minori, favorendo le richieste del Servizio di Assistenza Domiciliare degli anziani che vivono nelle frazioni.

Nel territorio Comunale sono presenti la scuola dell'Infanzia, la Scuola Primaria e Secondaria di primo grado appartenenti all'Istituto Comprensivo Badesi, una Biblioteca Comunale, un locale Comunale adibito a Centro Polifunzionale, un palazzetto dello sport, 2 palestre, un campo di calcio e un campo da tennis, varie organizzazioni sportive: squadra di calcio, arcieri, pesca sportiva ecc.

Per il 2007 l'Assessorato ai Servizi Sociali intende riproporre i Servizi socio-assistenziali esistenti nel territorio, valorizzandoli ed incrementandoli tra i quali indichiamo: i Servizi rivolti agli anziani: l'Assistenza Domiciliare e il Soggiorno climatico, ai minori: l'assistenza Educativa territoriale, il Centro di Aggregazione Sociale, il Servizio ricreativo estivo, ai soggetti svantaggiati: servizio inserimenti lavorativi e assistenza economica, assistendo la pluralità dei cittadini con il Servizio di segretariato Sociale.

Nel 2007 continuerà e crescerà la collaborazione già avviata con i Comuni appartenenti alla provincia di Olbia ed in particolare al Distretto Sanitario di Tempio, e con vari Enti ed associazioni che si occupano dei Servizi Sociali così come previsto dalla L.R. 23/2005.

### AREA MINORI:

- ATTIVITÀ LUDICO-RICREATIVA ESTIVA PER MINORI: “ESTATE AL MARE”
- SERVIZIO EDUCATIVO TERRITORIALE
- CENTRO DI AGGREGAZIONE SOCIALE

Denominazione dell'intervento	Attività ludico ricreativa estiva per minori : Servizio Estivo “Estate al mare”			
Ambito territoriale d'intervento	Comune di Trinità d'Agultu e Vignola			
Enti pubblici coinvolti	Comune di Trinità d'Agultu e Vignola			
Eventuali soggetti del III settore coinvolti				
Azioni/attività/finalità (Descrizione sintetica del servizio)	Il Servizio si svolge durante i mesi Luglio – Agosto dal lunedì al venerdì, è rivolto ai minori di età compresa tra i sei e i quattordici anni e ai portatori di handicap. Le attività si svolgono prevalentemente in spiaggia dove i partecipanti vengono accompagnati con gli scuolabus di proprietà del Comune. Si offre ai ragazzi la possibilità di fare ricche esperienze di gioco e di conoscenza del territorio per una concreta politica di prevenzione e socializzazione.			
Destinatari	Tipologia di destinatari	Numero utenti		
	Minori di età compresa tra i sei e i quattordici anni – Portatori di handicap.	50 in media		
Durata dell'intervento	2 mesi Luglio- Agosto			
Sede	Coordinamento: ufficio servizi Sociali Comune di Trinità d'Agultu e Vignola Via Sassari n. 27. Attività svolte prevalentemente all'aperto.			
Tipologia di gestione	Affidamento in appalto.			
Personale	n. 3 educatori professionali – n. 1 Animatore – n. 2 Assistente bagnanti – n.1 Assistente domiciliare SS.TT.			
Indicatori di risultato	Numero richieste di partecipazione in crescita			
Quadro economico-finanziario. Ripartizione annua (anni 2007-2009)	Finanziamenti RAS	Bilancio Comunale	Quota utenza	Totale
	€ 5.000,00	€ 15.0000,00	€ 4.000,00	€ 24.000,00

Denominazione dell'intervento	<b>Servizio Educativo Territoriale</b>			
Ambito territoriale d'intervento	Comune di Trinità d'Agultu e Vignola			
Enti pubblici coinvolti	Comune di Trinità d'Agultu e Vignola			
Eventuali soggetti del III settore coinvolti				
Azioni/attività/finalità (Descrizione sintetica del servizio)	<p>Il Servizio Educativo Territoriale è rivolto ai minori in difficoltà residenti nel Comune di Trinità d'Agultu l'assistenza si articola attraverso prestazioni professionali di operatori esperti, che effettueranno recandosi presso il domicilio del minore l'analisi delle modalità relazionali assunte all'interno del nucleo familiare, per la negoziazione delle richieste, per il sostegno dei compiti educativi per l'avvio dei processi di aiuto e di auto aiuto.</p>			

Destinatari	Tipologia di destinatari		Numero utenti	
	Minori socialmente svantaggiati.		12	
Durata dell'intervento	12 mesi			
Sede	Coordinamento: ufficio servizi Sociali Comune di Trinità d'Agultu e Vignola Via Sassari n. 27. Attività svolte presso: domicilio utenti.			
Tipologia di gestione	Affidamento appalto.			
Personale	n. 4 Educatori professionali.			
Indicatori di risultato	Confronti con famiglie e insegnanti.			
Quadro economico-finanziario. Ripartizione annua (anni 2007-2009)	Finanziamenti RAS	Bilancio Comunale	Quota utenza	Totale
	20.500,00			20.500,00

Denominazione dell'intervento	Servizio Educativo Territoriale			
Ambito territoriale d'intervento	Comune di Trinità d'Agultu e Vignola			
Enti pubblici coinvolti	Comune di Trinità d'Agultu e Vignola			
Eventuali soggetti del III settore coinvolti				
Azioni/attività/finalità (Descrizione sintetica del servizio)	Il Servizio Educativo Territoriale è rivolto ai minori in difficoltà residenti nel Comune di Trinità d'Agultu l'assistenza si articola attraverso prestazioni professionali di operatori esperti, che effettueranno recandosi presso il domicilio del minore l'analisi delle modalità relazionali assunte all'interno del nucleo familiare, per la negoziazione delle richieste, per il sostegno dei compiti educativi per l'avvio dei processi di aiuto e di auto aiuto.			
Destinatari	Tipologia di destinatari		Tipologia di destinatari	
	Minori socialmente svantaggiati.		Minori socialmente svantaggiati.	
Durata dell'intervento	12 mesi			
Sede	Coordinamento: ufficio servizi Sociali Comune di Trinità d'Agultu e Vignola Via Sassari n. 27. Attività svolte presso: domicilio utenti.			
Tipologia di gestione	Affidamento appalto.			
Personale	n. 4 Educatori professionali.			
Indicatori di risultato	Confronti con famiglie e insegnanti.			
Quadro economico-finanziario. Ripartizione annua (anni 2007-2009)	Finanziamenti RAS	Finanziamenti RAS	Finanziamenti RAS	Finanziamenti RAS
	20.500,00	20.500,00	20.500,00	20.500,00

### AREA DELLA DISABILITA':

- PIANI PERSONALIZZATI DI SOSTEGNO L.162/98
- RISTRUTTURAZIONI ABITAZIONI DIVERSAMENTE ABILI.

Denominazione dell'intervento	Piani Personalizzati L. 162/98			
Ambito territoriale d'intervento	Comune di Trinità d'Agultu e Vignola			
Enti pubblici coinvolti	RAS Assessorato dell'Igiene e Sanità e dell'Assistenza Sociale.			
Eventuali soggetti del III settore coinvolti				
Azioni/attività/finalità (Descrizione sintetica del servizio)	La legge 162/98 prevede Piani Personalizzati di sostegno a favore di portatori di handicap grave riconosciuti ai sensi dell'art. 3 comma 3 della Legge 104/92. Gli interventi Programmati dal Comune di trinità d'Agultu per l'anno 2007 consistono in n. 16 Piani Personalizzati, rivolti a: n. 5 utenti ultrasessantacinquenni; n. 7 utenti in età adulta; n. 3 giovani di età inferiore ai 25 anni; n. 1 minore frequentante la scuola dell'obbligo.  Tipologie di intervento: Assistenza Domiciliare Assistenza Educativa			
Destinatari	Tipologia di destinatari	Numero utenti		
	Soggetti affetti dalle patologie previste dalla L.R. 27/83	1		
Durata dell'intervento	12 mesi			
Sede	Coordinamento Comune di Trinità d'Agultu e Vignola Via Sassari n. 27. Servizi svolti presso domicilia degli utenti e Centro di Aggregazione Sociale.			
Tipologia di gestione	Gestione Diretta Comune di Trinità d'Agultu e Vignola/Gestione indiretta da parte delle famiglie di appartenenza dei Portatori di Handicap			
Personale	n. 4 Assistenti Domiciliari SS.TT. ; n. 3 Assistenti Domiciliari generici; n. 4 Educatori Professionali.			
Indicatori di risultato				
Quadro economico-finanziario. Ripartizione annua (anni 2007-2009)	Finanziamenti RAS	Bilancio Comunale	Quota utenza	Totale
	100.750,00			100.750,00

Denominazione dell'intervento	Ristrutturazione abitazioni diversamente abili			
Ambito territoriale d'intervento	Comune di Trinità d'Agultu e Vignola			
Enti pubblici coinvolti	Comune di Trinità d'Agultu e Vignola ; RAS Assessorato ai Lavori Pubblici			

Eventuali soggetti del III settore coinvolti				
Azioni/attività/finalità (Descrizione sintetica del servizio)	La legge 13/89 prevede la concessione di contributi per il superamento e l'eliminazione delle barriere architettoniche negli edifici privati in cui risiedono stabilmente Portatori di Handicap con difficoltà della deambulazione. Per l'anno 2007 il Comune di Trinità d'Agultu prevede l'erogazione di n. 3 contributi.			
Destinatari	Tipologia di destinatari		Numero utenti	
	Soggetti diversamente abili.		3 previsti	
Durata dell'intervento	Contributo una tantum			
Sede	Coordinamento Comune di Trinità d'Agultu e Vignola Via Sassari n. 27.			
Tipologia di gestione	Diretta Comune di Trinità d'Agultu			
Personale	Dipendenti del Comune di Trinità d'Agultu			
Indicatori di risultato				
Quadro economico-finanziario. Ripartizione annua (anni 2007-2009)	Finanziamenti RAS	Bilancio Comunale	Quota utenza	Totale
	14.000,00			14.000,00

## PROVVIDENZE A FAVORE DI PARTICOLARI CATEGORIE DI CITTADINI:

- PROVVIDENZE A FAVORE DEI NEFROPATICI
- PROVVIDENZE A FAVORE DEI TALASSEMICI EMOFILICI ED EMOLINFOPATICI MALIGNI
- SUSSIDI ECONOMICI MALATI PSICHICI
- PROVVIDENZE A FAVORE DI CITTADINI AFFETTI DA NEOPLASIA MALIGNA
- CONCESSIONE SUSSIDI CANONI DI LOCAZIONE
- PROVVIDENZE A FAVORE DEGLI EMIGRATI DI RIENTRO

Denominazione dell'intervento	Provvidenze a favore dei Nefropatici.			
Ambito territoriale d'intervento	Comune di Trinità d'Agultu e Vignola			
Enti pubblici coinvolti	RAS Assessorato dell'Igiene e Sanità e dell'Assistenza Sociale, Centro Dialisi Ospedale Civile di Tempio per il rilascio delle certificazioni. Comune di Trinità d'Agultu e Vignola			
Eventuali soggetti del III settore coinvolti				
Azioni/attività/finalità (Descrizione sintetica del servizio)	Le LL.RR. 11/85e 43/93 riconoscono ai soggetti sottoposti a dialisi il rimborso delle spese di viaggio e soggiorno alla sede di cura e un assegno mensile. Attualmente il Comune di Trinità d'Agultu e Vignola eroga tali benefici a n. 4 utenti che si recano periodicamente al Centro Dialisi dell'Ospedale Civile di tempio Pausania			
Destinatari	Tipologia di destinatari		Numero utenti	
	Pazienti Nefropatici.		4	
Durata dell'intervento	12 mesi			
Sede				
Tipologia di gestione	Gestione Diretta			
Personale	Dipendenti Comune di Trinità d'Agultu			
Indicatori di risultato				
Quadro economico-finanziario. Ripartizione annua (anni 2007-2009)	Finanziamenti RAS	Bilancio Comunale	Quota utenza	Totale
	40.300,00			40.300,00

Denominazione dell'intervento	Provvidenze a favore di talassemici emofilici emolinfopatici maligni			
Ambito territoriale d'intervento	Comune di Trinità d'Agultu e Vignola			
Enti pubblici coinvolti	RAS Assessorato dell'Igiene e Sanità e dell'Assistenza Sociale. Comune di Trinità d'Agultu e Vignola Distretti Sanitari per il rilascio delle certificazioni			
Eventuali soggetti del III settore coinvolti				
Azioni/attività/finalità (Descrizione sintetica del servizio)	Ai sensi della L.R. 27/83 ai soggetti talassemici emofilici emolinfopatici maligni è riconosciuta la concessione dei sussidi straordinari sotto forma di assegno mensile, rimborso delle spese viaggio e di soggiorno sostenute per cure. Il Comune di Trinità d'Agultu eroga attualmente i suddetti benefici alla famiglia di un utente minorenne affetto da emolinfopatia maligna che effettua viaggi per terapie all'ospedale			

	microcitemico di Cagliari.			
Destinatari	Tipologia di destinatari		Numero utenti	
	Soggetti affetti dalle patologie previste dalla L.R. 27/83		1	
Durata dell'intervento	12 mesi			
Sede				
Tipologia di gestione	Gestione Diretta			
Personale	Dipendenti Comune di Trinità d'Agultu			
Indicatori di risultato				
Quadro economico-finanziario. Ripartizione annua (anni 2007-2009)	Finanziamenti RAS	Bilancio Comunale	Quota utenza	Totale
	6.200,00			

Denominazione dell'intervento	Sussidi economici a favore dei malati psichici.			
Ambito territoriale d'intervento	Comune di Trinità d'Agultu e Vignola			
Enti pubblici coinvolti	Comune di Trinità d'Agultu e Vignola – Centro Salute Mentale Distretto Sanitario di Tempio Pausania A.S.L. n. 2 Olbia – RAS Assessorato dell'Igiene e Sanità e dell'Assistenza Sociale.			
Eventuali soggetti del III settore coinvolti				
Azioni/attività/finalità (Descrizione sintetica del servizio)	Ai sensi della L.R. 20/97 è riconosciuto a favore delle persone residenti in Sardegna, affette da disturbo mentale avente carattere invalidante e che si trovino in stato di bisogno, un sussidio economico. La finalità del presente intervento mira ad integrare il reddito di quei soggetti esclusi dal mondo produttivo garantendo indipendenza economica.			
Destinatari	Tipologia di destinatari		Numero utenti	
	Infermi di mente L.R. 20/97		8	
Durata dell'intervento	Mesi 12			
Sede				
Tipologia di gestione	Gestione Diretta Comune di Trinità d'Agultu e Vignola			
Personale				
Indicatori di risultato				
Quadro economico-finanziario. Ripartizione annua (anni 2007-2009)	Finanziamenti RAS	Bilancio Comunale	Quota utenza	Totale
	26.637,76			26.637,76

Denominazione dell'intervento	Provvidenze a favore dei soggetti affetti da neoplasia maligna			
Ambito territoriale d'intervento	Comune di trinità d'Agultu e Vignola			

Enti pubblici coinvolti	RAS Assessorato dell'Igiene e Sanità e dell'Assistenza Sociale. Distretti Sanitari per il rilascio delle certificazioni			
Eventuali soggetti del III settore coinvolti				
Azioni/attività/finalità (Descrizione sintetica del servizio)	La L.R. 9/2004 ha esteso a tutti i cittadini residenti in Sardegna affetti da neoplasia maligna i benefici di cui alla L.R. 27/83. I cittadini affetti da neoplasia maligna hanno diritto I rimborso delle spese per viaggi e soggiorni sostenute per cure presso centri ospedalieri.			
Destinatari	Tipologia di destinatari	Numero utenti		
	Soggetti affetti da neoplasie maligne	13		
Durata dell'intervento	12 mesi			
Sede				
Tipologia di gestione	Gestione Diretta			
Personale	Dipendenti Comune di Trinità d'Agultu e Vignola			
Indicatori di risultato				
Quadro economico-finanziario. Ripartizione annua (anni 2007-2009)	Finanziamenti RAS	Bilancio Comunale	Quota utenza	Totale
	7.293,00 ( finanziamento richiesto annualità 2006)			7.293,00

Denominazione dell'intervento	Concessione sussidi per canoni di locazione			
Ambito territoriale d'intervento	Comune di Trinità d'Agultu e Vignola			
Enti pubblici coinvolti	Comune di Trinità d'Agultu e Vignola ; RAS Assessorato ai Lavori Pubblici			
Eventuali soggetti del III settore coinvolti				
Azioni/attività/finalità (Descrizione sintetica del servizio)	L'Art. 11 Legge 9 Dicembre 1998 n. 431 prevede l'erogazione dei contributi per il pagamento dei canoni di locazione a favore di famiglie in disagiate condizioni economiche . Per l'anno 2007 il Comune di Trinità d'Agultu prevede l'erogazione dei succitati contributi a n. 3 famiglie, previa l'aquisizione della documentazione richiesta dalla legge.			
Destinatari	Tipologia di destinatari	Numero utenti		
	Residenti in abitazioni in locazione.	3 previsti		
Durata dell'intervento	Contributo una tantum.			
Sede	Coordinamento Comune di Trinità d'Agultu e Vignola Via Sassari n. 27.			
Tipologia di gestione	Diretta Comune di Trinità d'Agultu			
Personale	Dipendenti Comune di Trinità d'Agultu			
Indicatori di risultato				
Quadro economico-finanziario. Ripartizione annua (anni 2007-2009)	Finanziamenti RAS	Bilancio Comunale	Quota utenza	Totale
	€ 6.000,00			€ 6.000,00

<b>Denominazione dell'intervento</b>	<b>Provvidenze a favore degli emigrati di rientro</b>
--------------------------------------	---

Ambito territoriale d'intervento	Comune di Trinità d'Agultu e Vignola			
Enti pubblici coinvolti	Comune di Trinità d'Agultu e Vignola RAS Assessorato dell'Igiene e Sanità e dell'Assistenza Sociale.			
Eventuali soggetti del III settore coinvolti				
Azioni/attività/finalità (Descrizione sintetica del servizio)	La legge Regionale 15 Gennaio 1991 n. 7 :L'Emigrazione", prevede il rimborso delle spese di viaggio e delle masserizie e un'indennità di prima sistemazione ai cittadini Sardi emigrati in Italia o all'estero che decidano di rientrare e ristabilirsi in Sardegna. Il Comune di Trinità d'Agultu prevede per l'anno 2007 n. 1 richiesta di contributi ai sensi della succitata legge.			
Destinatari	Tipologia di destinatari		Numero utenti	
	Emigrati di rientro		1	
Durata dell'intervento	Sussidio una tantum			
Sede	Coordinamento Comune di Trinità d'Agultu e Vignola Via Sassari n. 27.			
Tipologia di gestione	Diretta Comune di Trinità d'Agultu e Vignola			
Personale	Dipendenti Comune di Trinità d'Agultu			
Indicatori di risultato				
Quadro economico-finanziario. Ripartizione annua (anni 2007-2009)	Finanziamenti RAS	Bilancio Comunale	Quota utenza	Totale
	2.700,00			2.700,00

## AREA SOSTEGNO ALLA POVERTA'

- ASSISTENZA ECONOMICA
- INSERIMENTI SOCIO-LAVORATIVI

Denominazione dell'intervento	Assistenza Economica Indigenti			
Ambito territoriale d'intervento	Comune di Trinità d'Agultu e Vignola			
Enti pubblici coinvolti	Comune di Trinità d'Agultu e Vignola			
Eventuali soggetti del III settore coinvolti				
Azioni/attività/finalità (Descrizione sintetica del servizio)	L'art. 33 della L.R. 23 Dicembre 2005 n. 23 "Misure a contrasto della povertà e reddito di cittadinanza" prevede contributi economici a sostegno del reddito familiare al fine di prevenire o alleviare situazioni economiche di disagio personale o familiare.			
Destinatari	Tipologia di destinatari		Numero utenti	
	Famiglie in situazione di disagio economico.		6	
Durata dell'intervento	Variabile in base alle singole esigenze.			
Sede				
Tipologia di gestione	Diretta comune di Trinità d'Agultu e Vignola			
Personale				
Indicatori di risultato	Colloqui, visite domiciliari, valutazione delle singole situazioni.			
Quadro economico-finanziario. Ripartizione annua (anni 2007-2009)	Finanziamenti RAS	Bilancio Comunale	Quota utenza	Totale
		4.000,00		

Denominazione dell'intervento	Inserimenti Socio-lavorativi	
Ambito territoriale d'intervento	Comune di Trinità d'Agultu e Vignola	
Enti pubblici coinvolti	Comune di Trinità d'Agultu e Vignola	
Eventuali soggetti del III settore coinvolti	Cooperative sociali.	
Azioni/attività/finalità (Descrizione sintetica del servizio)	Il Servizio ha lo scopo di garantire l'autonomia socio-economica di soggetti svantaggiati, di favorire la prevenzione nei confronti di giovani a rischio di devianza, attraverso l'inserimento lavorativo per mezzo di contratti periodici di lavoro presso le cooperative sociali che operano nel territorio. Le mansioni saranno scelte in base predisposizioni attitudinali di ciascuno.	
Destinatari	Tipologia di destinatari	Numero utenti
	Giovani in cerca di prima occupazione soggetti a rischio di devianza .	6
Durata dell'intervento	12 mesi	
Sede	Coordinamento: ufficio servizi Sociali Comune di Trinità d'Agultu e Vignola Via Sassari n. 27.	
Tipologia di gestione	Diretta inserimenti presso cooperative già operanti.	
Personale	Operatore sociale Comune di trinità d'Agultu e Vignola	
Indicatori di risultato		

Quadro economico-finanziario. Ripartizione annua (anni 2007-2009)	Finanziamenti RAS	Bilancio Comunale	Quota utenza	Totale
	7.200,00	4.000,00		11.200,00

## AREA SERVIZI DESTINATI ALLA TOTALITA' DELLA CITTADINANZA

- ATTIVITÀ DI ANIMAZIONE E SOCIALIZZAZIONE

Denominazione dell'intervento	Attività di Animazione e Socializzazione			
Ambito territoriale d'intervento	Comune di Trinità d'Agultu e Vignola Previste escursioni regionali ed extra-regionali.			
Enti pubblici coinvolti	Comune di Trinità d'Agultu e Vignola.			
Eventuali soggetti del III settore coinvolti				
Azioni/attività/finalità (Descrizione sintetica del servizio)	Al fine di favorire l'integrazione e la socializzazione tra la pluralità di cittadini compresi anziani minori e diversamente abili, si intendono realizzare momenti di vita comunitaria, partecipazione ad escursioni, visite guidate a musei, pinacoteche, città d'arte ecc., all'insegna del benessere psico-fisico e all'arricchimento socio-culturale.			
Destinatari	Tipologia di destinatari		Numero utenti	
	Pluralità della cittadinanza.		50 previsti tra le varie attività.	
Durata dell'intervento	Gli interventi vengono distribuiti nell'arco dell'intero anno .			
Sede	Coordinamento Comune di Trinità d'Agultu e Vignola Via Sassari n. 27. Sede delle attività da destinarsi.			
Tipologia di gestione	Affidamento Appaalto			
Personale				
Indicatori di risultato	Gradimento, interesse dei partecipanti.			
Quadro economico-finanziario. Ripartizione annua (anni 2007-2009)	Finanziamenti RAS	Bilancio Comunale	Quota utenza	Totale
		€ 9.000,00	€ 20.000,00	€ 29.000,00

### AREA ANZIANI:

- SOGGIORNO CLIMATICO ANZIANI.
- ASSISTENZA DOMICILIARE

Denominazione dell'intervento	Soggiorno climatico anziani			
Ambito territoriale d'intervento	Estero - Italia			
Enti pubblici coinvolti	Comune di Trinità d'Agultu e Vignola			
Eventuali soggetti del III settore coinvolti				
Azioni/attività/finalità (Descrizione sintetica del servizio)	Il Soggiorno climatico è rivolto ad anziani autosufficienti, si svolge annualmente durante la prima decade del mese di ottobre, la località viene scelta di Comune accordo tra gli anziani e i rappresentanti dell'Ente. Il Servizio favorisce momenti di aggregazione, svago, arricchimento socio-culturale integrando in tal modo salute fisica e psicologica. I			
Destinatari	Tipologia di destinatari		Numero utenti	
	Anziani autosufficienti		300 utenti in media	
Durata dell'intervento	8 giorni			
Sede	Coordinamento: ufficio servizi Sociali Comune di Trinità d'Agultu e Vignola Via Sassari n. 27.			
Tipologia di gestione	Anziani autosufficienti			
Personale	8 giorni			
Indicatori di risultato	Coordinamento: ufficio servizi Sociali Comune di Trinità d'Agultu e Vignola Via Sassari n. 27.			
Quadro economico-finanziario. Ripartizione annua (anni 2007-2009)	Finanziamenti RAS	Bilancio Comunale	Quota utenza	Totale
		€ 10.000,00	€ 35.000,00	€ 45.000,00

Denominazione dell'intervento	Assistenza domiciliare	
Ambito territoriale d'intervento	Comune di Trinità d'Agultu e Vignola	
Enti pubblici coinvolti	Comune di Trinità d'Agultu e Vignola	
Eventuali soggetti del III settore coinvolti		
Azioni/attività/finalità (Descrizione sintetica del servizio)	Il Servizio è rivolto ad anziani non autosufficienti o parzialmente, e disabili gravi residenti nel Comune di Trinità d'Agultu, si garantiscono prestazioni a carattere socio-assistenziali per i bisogni di tipo domestico, igienico, relazionale e sociale dell'utente con l'obiettivo di mantenere l'anziano nel proprio ambiente favorendone l'autonomia.	
Destinatari	Tipologia di destinatari	Numero utenti
	Anziani totalmente o parzialmente autosufficienti – Portatori di handicap.	20 utenti in media
Durata dell'intervento	12 mesi	

<b>Sede</b>	Coordinamento: ufficio servizi Sociali Comune di Trinità d'Agultu e Vignola Via Sassari n. 27.			
<b>Tipologia di gestione</b>	Affidamento in appalto (biennale).			
<b>Personale</b>	n. 3 Assistenti Domiciliari e dei SS.TT. n. 3 Assistenti generici.			
<b>Indicatori di risultato</b>	Colloqui con utenti e familiari n. nuovi inserimenti.			
<b>Quadro economico-finanziario. Ripartizione annua (anni 2007-2009)</b>	<b>Finanziamenti RAS</b>	<b>Bilancio Comunale</b>	<b>Quota utenza</b>	<b>Totale</b>
	68.000,00		28.000,00	€ 98.000,00

PROSPETTO ECONOMICO-FINANZIARIO TRIENNIO 2007-2009. RIPARTIZIONE ANNUA DELLE RISORSE COMUNE DI TRINITA' D'AGULTU E VIGNOLA				
Servizio	Finanziamenti RAS	Bilancio Comunale	Quote utenza	Totale
Attività ludico-ricreativa estiva minori	€ 5.000,00	€ 15.000,00	€ 4.000,00	€ 24.000,00
ristrutturazione abitazioni diversamente abili	€ 14.000,00			€ 14.000,00
Piani personalizzati di sostegno L.162/98	€ 100.750,00			€ 100.750,00
Assistenza domiciliare agli anziani	€ 68.000,00	€ -	€ 28.000,00	€ 96.000,00
Soggiorni per anziani		€ 10.000,00	€ 35.000,00	€ 45.000,00
Sussidi economici malati psichici	€ 26.637,76			€ 26.637,76
Centro di aggregazione sociale	€	€ 9.000,00	€ 1.500,00	€ 10.500,00
Attività di animazione e socializzazione	€	€ 9.000,00	€ 20.000,00	€ 29.000,00
Assistenza economica indigenti		€ 4.000,00		€ 4.000,00
benefici a favore di cittadini affetti da neoplasie maligne	€ 7.293,00			€ 7.293,00
Provvidenze a favore dei nefropatici	€ 40.300,00			€ 40.300,00
Provvidenze a favore dei talassemici, emofilici, emolinfopatici maligni	€ 6.200,00			€ 6.200,00
Concessione sussidi canoni di locazione	€ 6.000,00			€ 6.000,00
Provvidenze a favore degli emigrati di rientro	€ 2.700,00			€ 2.700,00
Servizio educativo territoriale	€ 20.500,00			€ 20.500,00
Inserimenti socio-lavorativi	€ 7.200,00	€ 4.000,00		€ 11.200,00
TOTALE	€ 304.580,76	€ 51.000,00	€ 88.500,00	€ 444.080,76

## La Programmazione ASL 2007

La Giunta Regionale con provvedimento deliberativo n°40/4 del 26.08.2005, ha individuato le linee guida (aggiornate febbraio 2006) per la predisposizione da parte delle Aziende Sanitarie Locali della Regione dei piani strategici di riqualificazione dell'assistenza e di rientro del disavanzo consolidato.

### Obiettivi strategici:

- controllo della domanda, il riordino delle attività e l'aumento dell'efficienza al fine di riqualificare l'assistenza;
- obiettivo del pareggio del bilancio d'esercizio passando attraverso la eliminazione di ogni diseconomia, promuovendo il miglioramento della qualità dei servizi offerti, mantenendo la qualità dei livelli di assistenza erogata coerenti con la domanda proveniente dal territorio.

### Le direttive del Febbraio 2006 mirano:

- al controllo della domanda (appropriatezza dei ricoveri ospedalieri, monitoraggio della mobilità, contenimento della spesa farmaceutica entro i limiti fissati dalla normativa nazionale);
- al riordino delle attività (sviluppo attività territoriali, trasformazione posti letto per acuzie in post acuzie, contrattazioni piani di attività con soggetti erogatori esterni);
- all'aumento dell'efficienza (acquisto di beni e servizi, razionalizzazione nell'utilizzo del personale);

## 5.1 Azioni adottate ed azioni in corso per raggiungere gli obiettivi

### A) RIDUZIONE DEI RICOVERI IMPROPRI

Come noto, in tale specifico settore sono stati evidenziati 43 DRG ad alto rischio di inappropriata anche se occorre sottolineare che la percentuale media di tali ricoveri effettuati nei presidi ospedalieri di questa Azienda è pari al 20,33%, decisamente inferiore sia a quella regionale del 25,55%, che a quella nazionale del 25,75%.

### Azioni intraprese ed azioni in corso.

- Per l'ulteriore contenimento dei ricoveri impropri, questa Direzione Aziendale ha costituito all'interno degli Uffici di staff del Sistema Informatico e del Ufficio controllo di Gestione un Gruppo di Lavoro che, di concerto con le Direzioni mediche dei Presidi ospedalieri monitorizza in tempo reale l'evolversi del numero e della tipologia dei Ricoveri Ospedalieri a rischio di inappropriata.

- Tale metodologia ci ha portato ad evidenziare nell'anno 2006 una riduzione tendenziale degli stessi, in regime ordinario, rispetto all'anno 2005.
- La riduzione non è stata uniforme nei Presidi Ospedalieri dell'azienda ( -4% nel presidio di Olbia ed in modesta crescita negli altri presidi).
- Questi dati hanno indotto la direzione aziendale alla predisposizione di un ulteriore potenziamento della attività di Day Surgery e di Day Hospital, nonché una più stringente responsabilizzazione dei Dirigenti nelle unità operative ( obiettivi specifici) maggiormente coinvolte nei ricoveri a rischio di inappropriatezza.
- Obiettivo di miglioramento per la restante parte del 2006 è quello di arrivare al 5% di riduzione ad Olbia ed arrivare ad una riduzione anche negli altri due presidi.
- Incremento delle attività ambulatoriali, di Day Hospital e di Ospedalizzazione domiciliare per le aree della assistenza Diabetologica ed Oncologica.
- Servizio aziendale integrato ospedale – territorio con aumento del numero di pazienti oncologici deceduti a domicilio assistiti a domicilio sino al decesso ( dieci nel mese di agosto 2006).
- Servizio aziendale integrato ospedale- territorio di Diabetologia con attivazione di servizi, in rete funzionale, particolarmente orientati al controllo ed alla prevenzione di complicanze frequente causa di ricorso a ricoveri ospedalieri, in particolare servizi dedicati per:
  - ⇒ La Neuropatia Diabetica; Piede Diabetico
  - ⇒ Ambulatorio transizionale Ped-diabetologo per i diabetici in età adolescenziale
  - ⇒ Ambulatori ad Oschiri- Berchidda e Budoni- San Teodoro
- Potenziamento ed istituzione ADI nei comuni di nuovi ambiti territoriali
- Applicazione della recente normativa sulle RSA per il trasferimento dei pazienti in stato vegetativo persistente dalle strutture ospedaliere alle RSA convenzionate con l'azienda (opportunamente attrezzate).
- Chiusura della sala operatoria del presidio di La Maddalena con riduzione dei ricoveri chirurgici e ginecologici a rischio di inappropriatezza.

#### **B) MOBILITA' PASSIVA.**

Sebbene rappresenti una voce di costo indotta essa comporta, tuttavia, una considerevole riduzione del finanziamento, valutato, per l'esercizio 2005 in ben 19.283.703,37 € ( MOB: INTERREGIONALE 6.146.577,42 E MOB. INFRAREGIONALE 13.137.125,95), con la conseguenza di un indiretto contributo alla determinazione del risultato d'esercizio.

Lo studio della mobilità passiva è gravato in senso negativo dal grande ritardo con cui i dati sono disponibili ( gli ultimi dati a disposizione sono quelli del 2004), sarebbe auspicabile un flusso informativo della mobilità passiva intraregionale con cadenza trimestrale e di quella extraregionale con cadenza semestrale, frequenza dei flussi tale da permettere azioni correttive in tempi ragionevoli.

### **Azioni intraprese ed azioni in corso.**

- Anche nel caso della Mobilità Passiva la prima azione intrapresa è stata quella di effettuare uno studio della mobilità passiva nell'anno 2004 in tutte le sue componenti ( intra regionale ric.ord. E di DH ed extraregionale ord, e DH), arrivando ad una analisi di dettaglio sino al singolo DRG e codice ICD9 CM per l'area internistica, ed al codice intervento di tutta l'attività chirurgica effettuata sulla popolazione residente nell'azienda USL n°2.
- Tali dati ci hanno permesso di individuare alcune criticità, in particolare di area chirurgica:
- Lunghe attese per patologie di media e bassa chirurgia con conseguente "fuga" in altre aziende
  - Diseconomie nell'uso delle sale operatorie.
- E' in corso una riorganizzazione dell'uso delle sale operatorie, (abbattimento dei tempi morti tra i diversi interventi) già attuato nei presidi di Tempio (incremento del 40% dell'utilizzo delle sale operatorie) ed in corso in quello di Olbia; tale riorganizzazione porterà ad un aumento dell'utilizzo delle sale operatorie di Olbia di almeno il 50%.
- Chiusura della Sala Operatoria di La Maddalena per gli interventi di elezione, percorsi comuni dei profili diagnostico assistenziali con gli altri presidi e risposta intra aziendale ai bisogni chirurgici dei pazienti maddalenini.
- Esecuzione in loco di attività precedentemente non eseguite, ad esempio:
- La Litotrissia Urologia con previsione di attivazione della Struttura autonoma di Urologia;
- L'impianto di Pace Maker definitivi presso la Cardiologia di Olbia;
- La Fluorangiografia Oculare e Fundus ( per pazienti diabetici ambulatoriali), ma più in generale è prevista una attivazione di servizi oculistici ( interventi per cataratta), in regime ambulatoriale o di Day Surgery che riducano la fuga per tale specialità.
- Piano di coordinamento Ospedale- Territorio per le urgenze ( Pronto Soccorso- Ambulatoriale Specialistica) in specialità non presenti nei presidi ospedalieri e potenziale causa di fuga ( oculistica- dermatologia- ORL- odontoiatria).
- Collegamento funzionale tra i tre presidi dell'Azienda considerati come una struttura unica per i ricoveri in ambito medico e chirurgico ( tale riorganizzazione nel mese di agosto ha ridotto nella misura del 20% i ricoveri per patologia internistiche verso altre Aziende)

### **C) SPESA FARMACEUTICA.**

Attualmente attestata su una quota percentuale del 16.92% inferiore a 0,71% punti percentuali rispetto alla spesa registrata nel 2004, i dati del I e II trimestre del 2006 indicano un andamento positivo della spesa farmaceutica in particolare di quella pro capite.

### **Azioni Intraprese ed azioni in corso.**

Tutte le azioni auspiccate nel piano strategico sono state intraprese con successo e hanno portato ad una riorganizzazione generale dei servizi preposti.

In particolare:

- a) Attivazione e **potenziamento** della distribuzione diretta dei farmaci ad alto costo per i quali è prevista la doppia via di somministrazione.
- b) Distribuzione diretta dei farmaci a favore dei pazienti dimessi in tutti e tre i presidi Ospedalieri dell'azienda.
- c) Attività di aggiornamento e sensibilizzazione sul “ buon uso del farmaco” con un'azione mirata verso i medici di medicina generale, pediatri di libera scelta e medici ospedalieri in particolare per le classi di farmaci a maggiore impatto di spesa. In particolare sono state organizzate riunioni dedicate ai MMG con particolare riguardo alla Delib.di Giunta n.34/25 sull'uso degli inibitori di pompa.

Tutti i MMG ed i reparti ospedalieri usufruiscono della Rivista indipendente “ Dialogo sul Farmaco”.

Riduzione costi per “ l'approvvigionamento del Sangue”, con aumento delle sacche raccolte e processate in azienda; aumento tale da portare ad un risparmio sui costi di acquisizione di circa 70.000 Euro.

### **D) FISSAZIONE DEI TETTI DI SPESA PER PRESTAZIONI RESE DA STRUTTURE CONVENZIONATE:**

Nell'azienda operano quattro strutture convenzionate per prestazioni di patologia clinica e cinque strutture per l'assistenza riabilitativa ex art. 26 L. 833/78.

### **Azioni intraprese ed azioni in corso.**

Al fine di fornire un migliore servizio all'utenza e nel contempo di ridurre le spese per analisi di laboratorio, l'azienda:

ha attivato , come previsto nel piano, sette nuovi centri di prelievo ( Monti - Berchidda – Oschiri – Palau – Budoni -San Teodoro - Badesi) dislocati nel territorio con conseguente incremento dell'attività interna senza per ciò modificare la struttura dei costi fissi aziendali.

Al fine di fornire un migliore servizio all'utenza e nel contempo di ridurre le spese per l'assistenza riabilitativa, l'azienda ha potenziato il servizio interno precedentemente sottodimensionato.

In base all'articolo 30 della L.R. n° 10 Luglio 2006, l'azienda sta procedendo alla predisposizione di tutte le azioni utili alla predisposizione del Piano preventivo delle attività, all'interno del quale si indicheranno i bisogni, la quantità delle attività espletabili in prima persona dalle strutture aziendali e conseguentemente i volumi di attività e di spesa per le prestazioni rese dalle strutture convenzionate.

## **Gestione associata socio-sanitaria**

### **I Servizi proposti dal Gruppo Tecnico di Plus.**

#### **Premessa**

Le proposte di Servizi da parte del GTP rappresentano il prodotto di un'attenta e riflessiva analisi del territorio e si configurano, altresì, come un raccordo indispensabile per assicurare una coesione territoriale che crei le basi future per il consolidamento di una gestione associata dei Servizi Socio-Sanitari.

Attraverso un'indagine sociologica mirata, si parte dalla necessità di procedere, per l'anno 2007, ad analizzare il territorio della Provincia di Olbia-Tempio attraverso 2 prime indagini mirate rivolte rispettivamente a valutare la condizione minorile e la disabilità e l'handicap al fine di intraprendere un percorso di analisi capillare del territorio volto a delinearne il profilo socio-ambientale del territorio per una corretta e capillare conoscenza della realtà territoriale. Il Sistema Educativo integrato di Ambito è una proposta che scaturisce dall'esigenza, ormai consolidata da parte di tutti i comuni della Provincia, di assicurare nel territorio provinciale la continuità di un servizio divenuto ormai indispensabile strumento degli operatori sociali impiegati nei servizi ma, altresì, intende rappresentare una risorsa della quale può contare lo stesso Servizio Sanitario Locale.

Il SET ha rappresentato, per buona parte delle realtà comunali della provincia, una delle proposte avviate nella gestione associata del 2006 e pertanto in questa annualità di riferimento si intende perpetuare tale esigenza proponendone, anche per l'anno 2007, l'estensione del servizio a tutti i 26 comuni della Provincia.

L'impegno sociale e personale profuso dai Volontari spesso è spontaneo e non coordinato, in più occasioni le Associazioni si rivolgono alle varie amministrazioni comunali con istanze di corsi, seminari e aggiornamenti orientati verso la formazione di base e l'acquisizione di strumenti e risorse personali per un più corretto e motivato svolgimento del loro ruolo all'interno dell'Associazione di riferimento. Tutto ciò anche alla luce delle nuove disposizioni normative regionali che attribuiscono al Volontariato un ruolo centrale nella programmazione e gestione unitaria dei servizi socio-sanitari. In tal senso è motivata la scelta di programmare, per l'annuità 2007, un corso di formazione per volontari allo scopo di dotare le risorse umane impiegate nelle varie associazioni non profit di conoscenze di base e strumenti metodologici che facilitino e favoriscano il loro incessante apporto alla società.

Negli ultimi anni sono aumentati, in quasi tutti i Comuni della Provincia, i ricoveri in istituto di minori o le disposizioni del Tribunale per i Minorenni di temporaneo allontanamento di minori dai nuclei familiari originari, tutto ciò rappresenta il segnale del disagio che sta attraversando la famiglia e da ciò emerge la necessità di supportare la famiglia, anche temporaneamente, attraverso l'istituzione di un percorso di formazione che porti alla

creazione di una banca dell’Affido Familiare con valenza provinciale. Tali Servizi rappresentano, a detta del GTP, una valida risorsa da destinare al territorio nord est sardegna, di cui fanno parte i 26 Comuni della Provincia e la ASI n°2 e rappresentano il primo e concreto approccio di gestione associata socio-sanitaria dei servizi.

## **6.1 Progetto di ricerca Sociologica**

### 6.1.1 Indagine sulla condizione minorile nell'ambito della provincia di Olbia-Tempio

#### Premessa

In generale, le ragioni che spingono ad affrontare ed approfondire il tema della condizione minorile sono sicuramente molteplici. In primo luogo, una certezza: di fronte ad una società sempre più articolata e complessa, in cui i modelli di analisi e di riferimento tradizionali evidenziano rilevanti punti di crisi, un approccio scientifico, di tipo socio-statistico, può fornire gli elementi necessari per qualsiasi elaborazione teorica, e per qualsiasi applicazione pratica, mirata a comprendere e a comunicare con i cittadini del futuro.

Le aree di analisi della realtà minorile da osservare all'interno di un modello di analisi territoriale sono molteplici.

Dall'area dell'*istruzione*, dove il tasso di scolarizzazione della popolazione italiana risulta inferiore rispetto a quella dei maggiori paesi europei e si continuano a registrare elevati tassi di dispersione nella scuola secondaria e nell'università, alle *nuove tecnologie dell'informazione e della comunicazione*, con l'analisi delle trasformazioni dei modelli comunicativi e relazionali del nostro tempo, che hanno consentito ai minori di oltrepassare i limiti spaziali per ricercare attraverso la Rete opportunità diverse, codici e linguaggi inediti, amicizie ed esperienze nuove.

Inoltre, il modello di ricerca proposto è finalizzato alla realizzazione di un impianto analitico-interpretativo in grado di osservare le nuove tendenze e mode, i codici e i linguaggi inediti, gli stili di vita e di consumo dei minori.

Un'area particolare d'indagine sarà dedicata alle *emergenze* che investono i minori: dal consumo di stupefacenti, di alcol e di farmaci in età sempre più precoce, agli incidenti stradali, alle patologie derivanti da un non corretto uso dei nuovi media.

È d'obbligo una riflessione sulle crisi e sulle falle del *sistema dei valori* nel mondo minorile, un universo sempre più oscuro e distante rispetto al quale l'osservazione continua, l'indagine sociologica e la costruzione di modelli interpretativi deve impegnare soprattutto le istituzioni e le agenzie di orientamento e di senso nella loro proiezione e missione futura.

Lo schema di analisi elaborato vuole rappresentare un contributo essenziale di conoscenza utile ai fini della predisposizione del Piano Locale dei Servizi della Provincia di Olbia-Tempio.

#### Le fasi dell'indagine

L'intervento proposto richiede l'applicazione di una serie di azioni di ricerca attraverso una struttura modulare che può essere così rappresentata:

## **Azione 1 - La mappatura dei servizi dedicati ai minori**

In questa fase si procederà all'analisi dell'offerta dei servizi dedicati ai minori (0-17 anni) presenti sul territorio provinciale. Nello specifico si realizzeranno due distinte fasi di intervento:

1. il censimento delle strutture pubbliche e private (socio-sanitarie, ricreative, culturali, associative, ecc) operanti sul territorio e la classificazione funzionale dei servizi erogati a favore dei minori;
2. l'analisi qualitativa di alcune delle strutture esistenti (a campione) con l'ausilio dei principali strumenti della ricerca sociale: interviste a testimoni privilegiati e schede strutturate di rilevazione.

## **Azione 2 - La rilevazione campionaria: le aree tematiche di indagine**

L'indagine sul campo si articolerà in un'analisi ad ampio raggio di carattere qualitativo, si procederà alla definizione del quadro statistico-demografico e all'approfondimento della documentazione bibliografica-documentale e socio-antropologica esistente sulla condizione minorile nella Provincia di Olbia-Tempio (*analisi di sfondo*).

In particolare, si procederà all'acquisizione delle fonti e dei dati forniti dalle principali fonti amministrative, dagli istituti centrali di statistica e dagli osservatori e centri di ricerca specializzati.

I risultati dell'analisi di sfondo saranno quindi integrati con gli esiti della rilevazione campionaria dedicata ai temi principali che caratterizzano la condizione minorile.

L'indagine campionaria sarà condotta attraverso la somministrazione di un questionario semistrutturato, articolato per quadri di riferimento fenomenologico e diretto ad un campione di 1.500 minori, rappresentativo della fascia minorile della Provincia di Olbia-Tempio con età compresa tra i 7 ed i 17 anni (per gli approfondimenti metodologici vedi il punto successivo Azione 2bis).

È possibile ipotizzare una struttura del questionario contenente le seguenti aree tematiche:

1. Il rapporto con gli adulti e la famiglia
2. Il sistema dei valori e le aspettative
3. La scuola
4. Le nuove tecnologie dell'informazione e della comunicazione
5. Salute e sessualità
6. Tempo libero, stili di consumo, mode e tendenze giovanili
7. Comportamenti a rischio, disagio e devianza minorile

In particolare le aree tematiche avranno lo scopo di approfondire e comprendere le seguenti dinamiche:

### **1. Il rapporto con gli adulti e la famiglia**

In questa sezione verranno indagate le caratteristiche e le linee evolutive della agenzia di socializzazione per eccellenza, la famiglia. Si presterà particolare attenzione alla morfologia del rapporto figli-genitori, analizzando la famiglia come fonte primaria erogatrice di valori, verificandone e valutandone la capacità di orientare i minori verso/attraverso un percorso formativo e maturativo valido. Si indagherà il “terreno” della autonomia/dipendenza dei minori dalle famiglie. Verranno infine individuate le relazioni che intercorrono tra la famiglia e le altre istituzioni, con riguardo in primo luogo alla sua capacità di dialogo con il mondo della scuola.

## **2. Il sistema dei valori e le aspettative future**

In questa area, si procederà alla enucleazione dei valori che ispirano l'universo minorile; cercando di individuare quali valori siano andati perduti, e quali altri siano maturati in seno alle contraddizioni della moderna società («società dell'edonismo», «società del narcisismo»). Una particolare attenzione sarà dedicata al rapporto dei minori con il territorio, alle fonti ed ai canali di trasmissione dei valori, testando il ruolo che le diverse istituzioni giocano a tal fine.

## **3. La scuola**

In questa area di indagine, si identificheranno le attitudini dei minori alla scolarizzazione, il loro modo di percepire e vivere la realtà scolastica, il valore e il significato attribuito all'esperienza scolastica, la percezione della qualità delle strutture, la presenza di problemi specifici della scuola (difficoltà relazionali con i compagni e con i docenti, l'efficacia e la qualità dell'insegnamento e delle strutture, ecc.).

## **4. Le nuove tecnologie dell'informazione e della comunicazione**

In questa area verrà valutato l'impatto delle nuove tecnologie sugli stili di vita, sui codici di comunicazione e sul linguaggio dei minori, verificando i canali principali attraverso i quali la cultura informatica raggiunge i minori.

In generale, si cercherà di capire come e quanto gli strumenti della “nuova” tecnologia siano divenuti non solo diffusi ma addirittura indispensabili anche per i più giovani. Si indagherà sulle modalità e sui fini per cui i minori utilizzano le tecnologie informatiche, per evidenziare eventualmente la prevalenza dell'attività ludica rispetto all'attività conoscitiva dei ragazzi/e.

## **5. Salute e sessualità**

In questa area si indagherà un tema di indubbio interesse, la salute, soprattutto in relazione alla presenza di eventuali disturbi alimentari e psicosomatici come l'anoressia e la bulimia nervosa, manifestazioni patologiche che trovano ampio riscontro presso la popolazione giovanile.

Saranno altresì analizzati gli atteggiamenti dei giovani nei confronti della sfera sessuale: si verificherà il loro livello di educazione alla sessualità, individuando il ruolo giocato, a tale scopo, dalla famiglia, dalla scuola, dai mass media e dai diversi attori sociali.

## **6. Tempo libero, stili di consumo, mode e tendenze giovanili**

In questa area si prenderà in considerazione il modo in cui i minori impiegano il proprio tempo libero, indagando, ad esempio, quanto il loro interesse converga su attività di tipo sportivo piuttosto che su attività di altro tipo.

Verranno analizzate a fondo le propensioni al consumo dei minori, con particolare attenzione alla “fruizione culturale”, ovvero a quei consumi che per loro natura possono considerarsi culturali in senso stretto (teatro, cinema, libri, riviste, musica ecc.).

## **6. Comportamenti a rischio, disagio e devianza giovanile**

In questa sezione si indagheranno le radici del disagio minorile tenendo presenti, le variabili sociali, ambientali, familiari e psicologico-caratteriali che si interrelano nel determinare questo fenomeno. Da un lato si studieranno le attitudini dei minori nei confronti di specifiche tematiche, quali l'alcool, le droghe in senso più ampio, il tabagismo, consumo di psicofarmaci, ecc..

### **Azione 2bis. L'indagine campionaria: aspetti metodologici**

Il modello generale di analisi elaborato per quanto riguarda l'indagine campionaria è composto da alcune fasi operative che è possibile così rappresentare:

- 1) individuazione del fenomeno oggetto di analisi, scelta del problema e definizione delle ipotesi di ricerca;
- 2) formulazione del disegno di ricerca;
- 3) acquisizione e selezione dei dati;
- 4) codifica e analisi dei dati;
- 5) verifica delle ipotesi di partenza e definizione dell'impianto analitico-interpretativo.

A seguito dell'individuazione dei fenomeni oggetto di analisi e della definizione delle ipotesi di ricerca, si procederà alla predisposizione di un questionario semistrutturato da somministrare ad un campione di 1.500 minori, con età compresa tra i 7 e i 17 anni residenti nei comuni della Provincia di Olbia-Tempio, rappresentativo della popolazione minorile, stratificata per sesso ed età.

La garanzia dell'anonimato e della riservatezza consentirà agli intervistati di indicare, senza particolari resistenze o reticenze, le proprie preferenze, aspettative e inclinazioni nei confronti dei temi oggetto d'indagine.

La rilevazione sarà realizzata tramite la somministrazione di un questionario semistrutturato ad alternative fisse predeterminate, composto in prevalenza da domande a risposta chiusa o semichiusa.

La modalità delle domande chiuse o ad alternativa fissa predeterminata consentirà di ottenere, oltre ad un elevato tasso di risposta al questionario, una più efficace standardizzazione ed una maggiore facilità di codifica e di analisi delle risposte fornite dagli studenti.

I dati raccolti saranno poi elaborati attraverso apposite metodologie statistiche e saranno commentati accuratamente.

L'indagine campionaria si articolerà nelle seguenti fasi:

- *Estrazione del campione e formulazione dei questionari e dei modelli statistico-descrittivi dell'indagine* – Nella fase propedeutica della rilevazione, si procederà all'estrazione di un campione rappresentativo della popolazione minorile, stratificato per sesso ed età, individuato presso le scuole dei comuni presenti sul territorio. Contemporaneamente si procederà alla progettazione e alla realizzazione tecnica di un questionario ad alternative fisse predeterminate
- *Pretest ed eventuale revisione dei questionari* – Il questionario semistrutturato sarà sottoposto ad un primo sottogruppo del campione, allo scopo di testare lo strumento di ricerca e di adeguarlo al campione preso in considerazione.
- *Somministrazione e raccolta dei questionari- Immissione e registrazione dei dati dei questionari* - Conclusa la fase del pretest, il questionario semistrutturato sarà pronto per la somministrazione all'intero campione previsto: il questionario sarà destinato ai 1.500 minori, con età compresa tra i 7 ed i 17 anni.

L'immissione dei dati e la definizione di una matrice statistica costituisce la fase finale della ricerca sul campo. In tale fase, sarà utilizzato il pacchetto statistico SPSS, in grado di assicurare la più efficace rappresentazione delle risposte fornite dai minori.

- *Elaborazione e analisi del dato, selezione e analisi degli indicatori maggiormente significativi per la definizione del piano di incroci; rappresentazione grafica dei risultati* – Infine, verranno redatte le singole aree tematiche del Rapporto e si procederà al controllo di qualità dei contenuti analitici e interpretativi della ricerca.

### **Azione 3 - Le interviste in profondità**

È prevista la realizzazione di 50 interviste in profondità ad un campione rappresentativo di opinion leader, da selezionare all'interno delle seguenti aree: amministratori politici, operatori di strutture dedicati ai minori, psicologi, sociologi, educatori, formatori e docenti, ecc.

La rilevazione delle opinioni dei testimoni privilegiati, oltre ad una ricostruzione del dibattito, dovrà consentire di individuare le principali aree di criticità e le principali emergenze del mondo giovanile.

***Piano Finanziario:***

***Costo previsto.....€ 100.000.000***

## **6.1.2 Indagine sulla disabilità e sull'handicap nell'ambito della Provincia di Olbia-Tempio**

### **Premessa**

Nel nostro Paese, il numero dei disabili di età superiore ai 5 anni che vivono in famiglia è stimato in 2 milioni e 615mila persone. Questo dato è riferito esclusivamente ai soggetti più gravi che hanno indicato una «totale mancanza di autonomia per almeno una funzione essenziale della vita quotidiana e/o di cura della persona». Si tratta di un dato sottostimato in quanto è stato calcolato non tenendo conto delle disabilità meno gravi e di

quelle temporanee, quindi è di gran lunga inferiore alla totalità delle persone che dovrebbe includere anche i disabili meno gravi e quelli temporanei.

Tuttavia, benchè limitato ai soli disabili gravi, il dato è già di per sè estremamente significativo dal punto di vista sociale e politico.

Il progetto proposto è finalizzato alla realizzazione di un sistema conoscitivo sulla disabilità (anche in termini di handicap psichico e/o fisico) nella Provincia di Olbia-Tempio, e alla rilevazione dei bisogni e delle esigenze dei disabili/portatori di handicap, al fine di fornire all'amministrazione provinciale gli strumenti per l'ottimizzazione dei servizi e sensibilizzare le Pubbliche Amministrazioni rispetto ai problemi e alle esigenze del settore.

Il progetto si caratterizza per l'ampiezza e la multidisciplinarietà dell'approccio proposto: vengono infatti previste tecniche di analisi sia quantitativa che qualitativa che, opportunamente integrate, porteranno a un prodotto finale dinamicamente aderente alla complessa realtà territoriale.

Esso intende inoltre, tramite il coinvolgimento di utenti e operatori nelle diverse fasi della ricerca, favorire la partecipazione dei disabili interessati, delle loro famiglie e degli operatori rispetto ad una pianificazione degli interventi di concerto con gli Enti Locali interessati (Provincia di Olbia e Tempio ed Amministrazioni Comunali territoriali).

### **Le fasi dell'indagine**

L'intervento proposto richiede l'applicazione di una serie di azioni di ricerca attraverso una struttura modulare che può essere così rappresentata:

#### **Azione 1 - La mappatura della disabilità**

In questa fase si procederà alla elaborazione di una mappa della disabilità e del disagio fisico e psichico, come valido strumento di conoscenza e di intervento per la Pubblica Amministrazione, per i decisori tecnici e per gli operatori del settore.

Questa fase prevede sia la ricognizione delle fonti istituzionali, il reperimento di banche informative esistenti e l'analisi di quanto rilevato, sia la raccolta diretta dei dati presso amministrazioni (provincia e comune), strutture pubbliche che si occupano di disabilità (Asl, consultori, ecc), strutture private ed associazioni (associazioni di volontariato, parrocchie, istituzioni e strutture di rappresentanza degli interessi dei disabili, ecc).

La raccolta dei dati sarà realizzata attraverso schede di rilevazione da sottoporre ai responsabili del singolo Servizio/Amministrazione/Struttura/Associazione, con lo scopo di rilevare la situazione esistente soprattutto in relazione a:

- a) servizi offerti e loro caratteristiche;
- b) bacino d'utenza e caratteristiche socio-demografiche;
- c) impegni di spesa per servizio (per quanto riguarda la P.A.);

- d) grado di soddisfazione per il servizio (laddove esistono dati in proposito);
- e) progetti futuri;
- f) nuclei di criticità.

## **Azione 2 - La rilevazione campionaria: le storie di vita degli utenti**

L'analisi campionaria sarà focalizzata sul vissuto dei disabili, sia dal punto di vista della situazione attuale, sia per quanto attiene alle aspettative.

Un corretto approccio al vissuto degli utenti richiede l'utilizzo di uno strumento di tipo qualitativo. Si tratta pertanto di prevedere la stesura di una "griglia di domande" che costituisca la traccia per la raccolta delle storie di vita. Il questionario-intervista sarà sottoposto ad un campione rappresentativo della popolazione disabile, costituito da almeno 100 soggetti, con il coinvolgimento delle rispettive famiglie, individuati tra gli utenti dei servizi presenti sul territorio.

I colloqui verranno effettuati da personale specializzato, esperto in questioni psicologiche e motivazionali.

La traccia di intervista percorrerà prevalentemente le aree tematiche di seguito riportate:

- a) livello di disabilità e di autosufficienza;
- b) formazione/studio e/o lavoro;
- c) relazioni familiari ed affettive;
- d) attività ricreative e modalità comunicative;
- e) situazione socio-economica.

Nello stesso ambito, dovranno essere studiati il vissuto attuale e le aspettative nei confronti delle strutture pubbliche e private, delle associazioni, del Terzo settore e delle istituzioni.

L'indagine campionaria richiede le seguenti fasi operative:

- definizione del piano di intervista per la ricostruzione delle storie di vita dei disabili;
- individuazione del campione;
- realizzazione ed elaborazione delle interviste con la metodologia della storia di vita;
- individuazione dei principali nuclei problematici, delle caratteristiche personali e familiari dei disabili, scelta della forma più adeguata di modalità redazionale dell'intervista e stesura di una sintesi ragionata delle interviste.

## **Azione 3 - Le interviste in profondità**

È prevista la realizzazione di 20 interviste in profondità ad un campione rappresentativo di opinion leader, da selezionare tra le diverse figure professionali operanti sul territorio: medici, psicologi, sociologi, responsabili di strutture socio-sanitarie, amministratori con competenza di Politiche Sociali, rappresentati di associazioni delle diverse categorie di disabilità, ecc.

La rilevazione delle opinioni dei testimoni privilegiati, oltre ad una ricostruzione del dibattito, dovrà consentire di individuare le principali aree di criticità e le principali emergenze in relazione al mondo della disabilità.

#### ***Piano Finanziario:***

**Costo previsto.....€ 80.000.000**

## **6.2 Sistema Educativo Integrato di Ambito**

### **Premessa**

Il Sistema Educativo Integrato di Ambito, di seguito denominato S.E.I.A., nasce dalla necessità di coordinare i diversi attori che nel nostro ambito territoriale sono chiamati, a vario titolo, nell'implementazione di misure e azioni di sostegno all'infanzia, adolescenza e famiglie. L'ipotesi progettuale che ha guidato gli operatori sociali dei comuni aderenti, è quella di sviluppare un sistema di servizio educativo unitario e integrato supportato da un progetto che sperimenti un innovativo modello operativo e in cui vi sia una fattiva partecipazione delle istituzioni, del terzo e quarto settore. In tal modo, si contribuisce a delineare a livello provinciale una politica sociale ispirata al principio della sussidiarietà e rivolta alla promozione del benessere di minori e famiglie.

I Comuni dell'Ambito, la Provincia Olbia - Tempio e l'Azienda A.S.L.n. 2 di Olbia individuano la Provincia Olbia - Tempio come ente capofila che mediante l'Ufficio Tecnico di PLUS gestirà gli aspetti amministrativi e gestionali del progetto.

### **Descrizione del progetto**

Il progetto si articola in tre fasi, ciascuna di durata annuale e potrà essere oggetto di eventuali verifiche e modifiche in fase di elaborazione dell'aggiornamento annuale del PLUS.

Il progetto si realizza mediante singoli Piani Educativi Personalizzati che si configurano come azioni di sostegno e supporto al minore in difficoltà e al suo contesto di vita, intervenendo sul suo disagio con un approccio relazionale globale. Pertanto gli interventi sono realizzati all'interno della rete sociale primaria del minore dove si evidenziano i problemi e dove devono essere attivate le risorse e gli interventi necessari per il loro superamento.

Infatti, la figura educativa professionale deve definire ed applicare strumenti atti alla riformulazione delle modalità relazionali ritenute inadeguate, nonché contribuire e sostenere il nucleo nel fronteggiamento e superamento delle difficoltà caratterizzanti la situazione-problema.

### **Finalità ed obiettivi del servizio**

La finalità prioritaria del S.E.I.A. è di garantire il massimo sostegno al minore in difficoltà intervenendo sul suo disagio con un approccio relazionale globale. Pertanto gli obiettivi imprescindibili sono:

- sostenere il minore nei momenti di difficoltà, fornendo gli strumenti per fronteggiarle e rimuoverle, aiutandolo quindi a scoprire le proprie potenzialità, riconoscere i propri bisogni, acquisire capacità di agire in autonomia.
- Valorizzare e potenziare le dinamiche relazionali del minore all'interno della famiglia, della scuola e del tempo libero, con l'appoggio dei servizi e delle risorse anche informali presenti nel territorio.
- Sostenere la famiglia in difficoltà educativa, mettendola in condizioni di recuperare il suo ruolo genitoriale e di operare in autonomia.
- Promuovere le capacità progettuali del minore e della famiglia.
- *Collaborare con essa nell'assolvimento dei propri compiti, favorendo la permanenza del minore nella stessa, al fine di evitare il suo allontanamento;*

### **Destinatari degli interventi**

I destinatari del progetto sono i minori compresi nella fascia di età che va dai 0 ai 17 anni e rispettivi sistemi familiari. Possono beneficiare del servizio anche i maggiorenni che presentano ritardo cognitivo, difficoltà nel raggiungimento dell'autonomia personale. Inoltre, il servizio può essere rivolto ai diversamente abili che presentino problematiche tali da richiedere un supporto educativo.

L'intervento educativo può essere erogato, previa valutazione della Unità di Valutazione Multiprofessionale, di seguito descritta, ad integrazione delle procedure di affido e adozione, nonché a minori inseriti presso case famiglia e coinvolti in percorsi di riunificazione familiare.

Il S.E.I.D. dovrà essere rivolto prioritariamente ai minori che vivono nelle seguenti situazioni:

- minori appartenenti a famiglie in cui le figure genitoriali presentano difficoltà ad esercitare il proprio ruolo educativo;
- minori interessati da un decreto della Magistratura Minorile;
- minori inseriti presso case famiglia e coinvolti in processi di reinserimento familiare o che comunque vivono fuori dalla famiglia d'origine (affidamento familiare e adozione).

### **Unità di valutazione multiprofessionale**

Si prevede l'istituzione della Unità di Valutazione Multiprofessionale dell'ambito, che per quanto riguarda il S.E.I.A. svolge funzioni di analisi delle situazioni familiari multiproblematiche, monitoraggio e valutazione organizzativo-gestionale, nonché tecnico-professionale degli interventi erogati.

La Unità di Valutazione Multiprofessionale è composta da:

- L'operatore sociale territorialmente competente per il caso quale responsabile tecnico del P.E.I.;
- dalle figure professionali appartenenti all'A.S.L.n.2 di Olbia (Neuropsichiatra Infantile, Psicologo, ecc.) che, la complessità delle situazioni-problema, ne richiederà l'opportuno apporto sia in sede di valutazione preliminare che nel monitoraggio in itinere;
- il Coordinatore del progetto e l'educatore professionale referente del Piano Educativo Personalizzato.

### **Accesso al servizio.**

Il Servizio Sociale Comunale territorialmente competente per il caso, propone l'inserimento dell'utente/famiglia alla Unità di Valutazione Multiprofessionale. Quest'ultima sulla base dell'analisi dei problemi-bisogni emersi, predispone un "Piano educativo individualizzato" (P.E.I.), concordato con la famiglia. Pertanto il S.E.I.A. mediante le figure degli educatori professionali, svolge gli interventi educativi, integrati necessariamente da ulteriori conoscenze, approfondimenti e verifiche sul caso, dall'osservazione diretta, dalle informazioni fornite da altri servizi e/o specialisti coinvolti o contattati.

Il S.E.I.A. può essere, altresì avviato, previa valutazione della Unità di Valutazione Multiprofessionale, su:

- richiesta dei genitori del minore o dell'esercente la potestà genitoriale, previa valutazione dell'operatore sociale;
- disposizione dell'Autorità Giudiziaria Minorile.

### **Articolazione degli interventi**

La procedura e metodologia del S.E.I.A. dovranno essere svolte in un'ottica relazionale, ovvero gli interventi attuati dalle figure professionali dovranno analizzare le problematiche del minore in chiave relazionale coinvolgendo tutti gli individui per lui significativi.

Il Piano d'intervento individualizzato sul minore e nucleo familiare di riferimento, dovrà contenere necessariamente gli obiettivi, le strategie per raggiungerli, i tempi di attuazione e di verifica, i compiti delle diverse figure professionali coinvolte nel processo di aiuto.

Al fine di permettere una completa visione degli interventi operati, gli educatori saranno dotati di un apposito fascicolo informatizzato in cui verrà inserito il progetto educativo, gli aggiornamenti e le valutazioni dell'operatore in merito alla situazione problema evidenziata.

### **Supervisione**

In considerazione della elevata complessità delle situazioni problema affrontate dagli educatori, si intendono realizzare specifici interventi di Supervisione. La Supervisione per gli educatori previsti nel progetto verrà realizzata dalle figure professionali (Psicologo) in servizio presso L'Azienda A.S.L. n. 2 di Olbia, i quali svolgeranno degli incontri destinati alla supervisione individualizzata e/o collettiva configurata come spazio in cui l'educatore può:

- migliorare la capacità di empatizzare con i vissuti emotivi degli utenti;
- affrontare dubbi, incertezze e stati emotivi che l'intervento sollecita in lui come professionista e come persona;
- pensare a elaborare il suo modo di porsi in relazione e nei confronti del caso.

### **Sede del servizio**

Le prestazioni verranno erogate nel domicilio del minore o comunque presso la sede dove hanno luogo le relazioni per lui significative. Altresì gli interventi educativi potranno essere svolti presso i Centri di Aggregazione Sociale, Ludoteche, ecc.

### **Valutazione e monitoraggio**

Considerata la complessità delle situazioni problema che gli educatori dovranno affrontare si prevede che gli interventi educativi vengano valutati mensilmente dalla Unità di Valutazione Multiprofessionale mediante apposite riunioni di équipe, finalizzate ad effettuare una attività di monitoraggio tecnico mediante:

- individuazione delle aree problematiche e dei consequenziali obiettivi a breve, medio e lungo termine;
- la verifica sull'andamento del progetto nella sua globalità e valutazione delle difficoltà e problematiche emerse e impatto sociale realizzato dal progetto;
- la raccolta e l'analisi dei dati intesi come indicatori dello sviluppo e delle direzioni in cui evolvono i processi attivati dall'assistenza educativa;

- la costituzione di momenti di ricerca e di studio su aspetti nuovi e/o problematiche emerse negli interventi;
- la valutazione in équipe degli interventi educativi svolti nei singoli P.E.I. e delle situazioni più problematiche.

### **Strumenti di valutazione.**

Il S.E.I.A. si avvale dei seguenti strumenti di valutazione:

1. Unità di Valutazione Multiprofessionale con riunioni di valutazione e monitoraggio organizzativo – gestionale e tecnico-professionale svolte con cadenza mensile.
2. Al fine di permettere una corretta gestione del servizio e una più completa visione degli interventi operati, gli educatori verranno dotati di un apposito fascicolo informatizzato in cui verrà inserito il progetto educativo, gli aggiornamenti e le valutazioni dell'operatore in merito alla situazione problema evidenziata e alla evoluzione della stessa.
3. Nel corso della seconda fase (annualità) del progetto, si prevede la somministrazione periodica di un questionario da somministrare alle famiglie per valutare la qualità percepita degli interventi educativi erogati.

### **Personale.**

Le prestazioni verranno svolte da una équipe tecnico professionale operante nei Comuni aderenti al progetto.

1. Per la corretta attuazione del progetto gli educatori avranno le seguenti competenze:
2. sostenere ed aiutare i minori che presentano problematiche derivanti da contesti socio-ambientali e familiari deprivati sotto l'aspetto culturale, educativo e relazionale;
3. collaborare in seno alla Unità di Valutazione Multiprofessionale nella progettazione educativa e definizione degli interventi finalizzati al superamento delle condizioni di disagio mediante la realizzazione del piano educativo individualizzato;
4. individuare i bisogni espressi del soggetto in relazione al contesto di appartenenza;
5. osservare i comportamenti, le caratteristiche del contesto relazionale, raccogliendo le informazioni relative alle condizioni ambientali e psicofisiche del singolo e della sua famiglia;
6. attuare le metodologie e strategie di intervento riferite al caso singolo;
7. gestire processi comunicativi finalizzati al cambiamento dei comportamenti individuali e di gruppo;
8. affiancare le figure genitoriali nelle attività di vita quotidiana e nelle dinamiche relazionali poste in essere nei confronti dei minori.

### **Coordinatore**

In relazione alla complessità dei vissuti di disagio dei destinatari degli interventi e alla presenza di numerosi nuclei familiari multiproblematici, si prevede la figura del Coordinatore che sarà referente per gli educatori durante la realizzazione dei progetti educativi personalizzati.

Inoltre, il Coordinatore è responsabile della programmazione, organizzazione, coordinamento, verifica delle attività e degli obiettivi; tutto questo sempre secondo il principio del lavoro di rete, ossia con costanti e costruttivi rapporti con gli Enti, le Istituzioni,

le Associazioni e più in generale con le Agenzie territoriali operanti ai fini educativi, ricreativi, sportivi, aggregativi, di prevenzione e di promozione di solidarietà sociale.

Al fine di facilitare le comunicazioni e quindi snellire le procedure e il flusso informativo sui singoli casi il coordinatore svolgerà una funzione di link tra l'educatore designato alla presa in carico della famiglia e l'Operatore Sociale del Comune di residenza.

Per la realizzazione dell'attività di coordinamento sono previste complessive 900 ore da utilizzare nel corso della prima fase del progetto.

### **Gestione del progetto**

La gestione del progetto sarà esternalizzata mediante gara pubblica.

**Costo del progetto:**

**€. 666.014,00**

## **6.3 Formazione rivolta alle Associazioni di Volontariato**

### **Formazione rivolta alle Associazioni di Volontariato**

Nel territorio della Provincia Olbia-Tempio Comune di Olbia operano attualmente associazioni di volontariato che si occupano di servizi e interventi mirati all'accompagnamento e all'aiuto alla persona. Le attività spaziano dal sostegno di soggetti anziani e disabili, all'impegno verso cittadini coinvolti in problematiche sociali quali tossicodipendenza, disoccupazione, alcolismo, emarginazione sociale.

Attualmente il forte processo di immigrazione ha visto nascere anche associazioni di volontariato che si occupano di fornire supporto agli immigrati per diverse esigenze che vanno dalla salute, alla ricerca di lavoro, di una casa, ad operazioni di inclusione sociale come alfabetizzazione e scolarizzazione.

Le associazioni predette rappresentano pertanto una realtà importante ed un valore aggiunto per la comunità, che richiede un grado di impegno e responsabilizzazione degli operatori rispetto alle innumerevoli e delicate implicazioni derivanti dai rapporti tra volontari e utenti delle associazioni.

Non è pertanto sufficiente una motivazione pro - sociale del volontario per l'approccio alle problematiche, ma è necessario che lo stesso acquisisca competenze diverse, anche in un'ottica di maggiore "professionalizzazione" del proprio ruolo.

L'obiettivo generale del progetto è quindi attivare processi di formazione rivolti ad operatori delle associazioni di volontariato.

Fermo restando che nell'ambito delle associazioni che forniscono prestazioni di tipo specialistico, esistono già delle competenze di base, nello specifico il progetto di formazione potrebbe prevedere l'acquisizione delle seguenti competenze generali rivolto al volontario in quanto tale:

- competenze comunicazionali e relazionali, di ascolto e accoglienza verso l'utenza, di apprendimento e conseguente applicazione operativa di corretti codici etici nei rapporti tra volontari ed utenti;
- apprendimento di nozioni di base di una lingua straniera;
- capacità di progettare e integrarsi con le altre associazioni e organizzazioni di riferimento (Comune, ASL, Scuola, Sindacati etc.);
- capacità di lavorare in un'ottica di sviluppo sostenibile, e di innovazione dell'attività in presenza di nuove forme di emergenza sociale;
- acquisizione di nozioni organizzative – amministrative e implementazione di quelle già esistenti, finalizzandole soprattutto all'acquisizione di strumenti che permettano di accedere a varie e diverse fonti di finanziamento a livello regionale, nazionale e europeo.

### **Descrizione analitica del progetto**

Durata di ogni singolo corso: 12 mesi per n. 3.700 ore.

n° partecipanti: è ipotizzabile una partecipazione di circa 80 operatori, divisi in quattro turni di 20 partecipanti, che verranno selezionati in base alla formazione di base ed ai ruoli che gli stessi svolgono all'interno delle associazioni.

n° docenti e professionalità richiesta: equipe multiprofessionale composta da: n. 4 tutor - n.2 Psicologi (o titolo equipollente con formazione in comunicazione sociale) – n.4 Assistenti Sociali – n.2 docenti con competenze amministrative e di progettazione – n. 2 docenti di lingua straniera.

n° Associazioni coinvolte: Associazioni di volontariato già operanti nei Comuni della Provincia Olbia-Tempio.

Struttura del corso: il corso di formazione si strutturerà in quattro moduli, una parte teorica ed una parte pratico- operativa, che dovranno integrarsi e confluire in un'unica prova pratica alla conclusione del corso.

In tale sede si potrebbe prevedere anche la partecipazione e supervisione di n° 4 Operatore Sociali dei servizi sociali dei comune interessati.

Ubicazione della Sede dei Corsi: Il corso di formazione sarà ubicato nelle Sedi individuate presso i Comuni di Olbia, Tempio, Arzachena e Oschiri.

## Gestione del progetto

La gestione del corso potrebbe essere affidata ad un ente di formazione da scegliere fra quelli presenti nel territorio.

## Risultati attesi

Il risultato finale che si vuole ottenere dal progetto investe due aspetti: principalmente dotare le associazioni di figure che insieme alla forte motivazione e orientamento al sociale sviluppino nuove competenze e siano in grado di applicarle concretamente; formare dei referenti consapevoli e propositivi in un'ottica di intervento condiviso e coordinato nel sociale.

**Costo dell'intervento:** € 100.000,00.

## 6.4 Progetto Interistituzionale Affidamento Familiare

### Premessa

L'affidamento familiare è un intervento a termine di aiuto e sostegno, particolarmente significativo, che si attua per sopperire al disagio e/o alla difficoltà di un bambino e della sua famiglia che, temporaneamente, non è in grado di occuparsi delle sue necessità affettive, accuditive ed educative.

L'affidamento familiare è previsto dalla Legge n.184/1983, *Disciplina dell'adozione e dell'affidamento dei minori*, modificata con la Legge n.149/2001, *Diritto del minore ad una famiglia*, che prevede il diritto del minore a crescere ed essere educato nell'ambito della propria famiglia (art1). La legge ribadisce la centralità e l'essenzialità dei legami affettivi per una crescita armonica del minore, prioritariamente quelli del nucleo familiare d'origine, ma qualora questo non fosse sufficiente o possibile, il minore ha diritto ad essere accolto presso una famiglia che possa temporaneamente occuparsi di tutte le sue esigenze, garantendogli la possibilità di legami affettivi significativi, relazioni di cura improntate al rispetto della sua identità e della sua storia. La medesima legge prevede la chiusura entro il 31 dicembre del 2006 di tutti gli istituti per minori, ponendo come valida alternativa l'affidamento familiare o l'inserimento in comunità di tipo familiare.

La Legge n.285/97 dettante *Disposizioni per la promozione di diritti e di opportunità per l'infanzia e l'adolescenza* è finalizzata alla realizzazione di interventi per favorire la promozione dei diritti, la qualità della vita, lo sviluppo, la realizzazione individuale e la socializzazione dell'infanzia e dell'adolescenza, con particolare riguardo ai "servizi di sostegno alla relazione genitori-figli, di contrasto della povertà e della violenza, nonché misure alternative al ricovero dei minori in istituti educativo-assistenziali".

La Regione Sardegna con la Legge Regionale n.4/1988 di *Riordino delle funzioni socio-assistenziali*, ha previsto l'affidamento familiare quale strumento essenziale di intervento per la tutela del minore in stato di disagio familiare.

Sempre in ambito regionale, a seguito di un lavoro collettivo che ha visto impegnati tutti i servizi territoriali, coordinati dall'Assessorato Igiene, Sanità e Servizi Sociali della Regione Sarda, si è voluto prendere in esame il tema specifico dell'affidamento familiare con l'approvazione da parte della Regione Sardegna delle *Linee Guida con Delibera di Giunta n. 34/36 del 28/07/1999*. Queste ultime rivestono un ruolo fondamentale nello stabilire ruoli, compiti e funzioni dei diversi attori istituzionali Servizi Sociali Comunali, Consultori Familiari, Servizi Sociali Provinciali e Tribunali per i Minorenni, nell'attuazione degli interventi di affidamento familiare.

La recente Legge Regionale n.23/2005 di recepimento della Legge Nazionale n.328/2000, riordina tutta la materia degli interventi e dei servizi sociali, abrogando la precedente legge regionale n.4/1988 e dettando nuovi criteri e linee d'indirizzo in materia. Restando salvi gli interventi di tutela quale quello dell'affidamento familiare, tale legge richiama tutte le istituzioni coinvolte alla progettazione e alla realizzazione integrata degli interventi, ponendo la collaborazione e l'integrazione quali doveri istituzionali imprescindibili per l'esercizio di funzioni complesse quale quelle in materia sociale.

Alla luce di tutti i riferimenti normativi nazionali e regionali su esposti si rende opportuno procedere alla realizzazione di un progetto interistituzionale che nel rispetto di compiti e funzioni specifiche di ogni realtà istituzionale possa portare avanti un processo di promozione della cultura dell'affidamento familiare, in un'ottica di partecipazione civile e solidale alla vita sociale della propria realtà locale.

### **Soggetti attuatori**

In relazione alla normativa sopra richiamata, il Gruppo Tecnico di PLUS intende proporre il seguente progetto, la cui realizzazione dovrà essere portata avanti tramite la gestione associata, nell'ambito del Piano unitario dei Servizi alla Persona – anno 2007.

Gli altri Enti interessati sono: La Provincia di Olbia-Tempio, L'Asl n.2, ed i Comuni di Aggius, Aglientu, Alà dei Sardi, Arzachena, Badesi, Berchidda, Bortigiadas, Buddusò, Budoni, Calangianus, Golfo Aranci, La Maddalena, Loiri Porto San Paolo, Luogosanto, Luras, Monti, Olbia, Oschiri, Padru, Palau, Sant'Antonio di Gallura, San Teodoro, Santa Teresa Gallura, Telti, Tempio Pausania, Trinità D'Agultu e Vignola.

Verrà stilato apposito accordo di programma tra le istituzioni interessate alla realizzazione del progetto.

### **Analisi dei bisogni**

Secondo i dati ufficiali diffusi dall'Istat sulla popolazione legale al 01 Gennaio 2005 la nuova Provincia Olbia-Tempio contava 143.921 residenti, ovvero l'8,7% della popolazione

dell'intera Regione ed il 30,9% della popolazione che ricadeva nella precedente Provincia di Sassari.

Il territorio è caratterizzato da ridotta densità demografica e crescita costante della popolazione. Nel decennio intercorso tra i censimenti del 1991 e del 2001, la crescita complessiva è stata di 6.600 residenti contro i decrementi di 1.266 abitanti avvenuto in Provincia di Sassari e di 16.368 unità dell'intera popolazione regionale.

Questa positiva tendenza è frutto di caratterizzazioni molto diversificate nelle singole zone dell'area. La Gallura si compone, infatti, di molteplici realtà che interagiscono tra loro sottoforma di sistema.

I 26 comuni della Provincia Olbia-Tempio costituiscono il 45% dell'intero territorio che rientrava nei vecchi confini amministrativi della Provincia di Sassari, mentre la popolazione di 143.921 persone costituisce il 30,4% dei residenti nei vecchi confini della Provincia di Sassari.

Nell'ambito di questa nuova Provincia il 42% del territorio ed oltre il 68% della popolazione convenivano nei 12 comuni costieri, tra questi Olbia con 376 Km<sup>2</sup> è il Comune più ampio in cui, tra l'altro, risiede oltre un terzo degli abitanti della Gallura.

Dai dati in possesso dei Servizi Sociali Comunali, che si configura come servizio di primo livello, emerge una realtà sociale complessa, in cui il disagio relativo alla popolazione minorile ed ai nuclei familiari di appartenenza si presenta notevole e bisognoso di interventi complessi.

Brevemente i dati relativi al disagio sono i seguenti:

Minori inseriti in strutture di accoglienza	41	
Minori in affidamento familiare:	49	
Minori in Set	251	
Minori coinvolti nel circuito penale ( <i>dato riferito alla sola Olbia</i> )	Misure penali 80 circa	Misure amm.ve 42 circa

Da una realtà così variegata in cui è da tenere conto l'intervento contestuale dei servizi territoriali di secondo livello (Neuropsichiatria Infanzia e Adolescenza, SerT, Cim, Consultorio Familiare, Pediatria di base, USSM, etc...) .

Le esigenze che emergono richiedono attivazione di strumenti ed interventi capaci di essere alternativi all'istituzionalizzazione, quali:

famiglie risorsa,

supporto educativo familiare part time,

accoglienza familiare residenziale temporanea,

accoglienza familiare residenziale a lungo termine.

## **Rilevazione risorse**

Attualmente sul territorio dell'Ambito Nord Est Sardegna i 26 Servizi Territoriali Comunali che dispongono delle figure professionali previste dalle normative nazionali e regionali: assistenti sociali, sociologo, pedagogo, psicologa, e staff amministrativo. All'equipe multidisciplinare istituzionale si affiancano una serie di servizi esternalizzati rivolti ai minori: Servizio Educativo Territoriale, Comunità Alloggio per Minori, Servizio di Mediazione Familiare, Ludoteca, Centro di Aggregazione Sociale. A tali interventi si aggiungono le iniziative previste dalla progettazione territoriale della Legge n.285/1997.

Sul territorio sono inoltre presenti i Servizi della ASL n.2: Consultorio Familiare, Neuropsichiatria Infanzia e Adolescenza, SerT, CIM, Presidio Ospedaliero, Servizi di prevenzione, diagnosi, cura e riabilitazione per la disabilità.

Il territorio conta, inoltre, su una realtà di privato sociale piuttosto numerosa ed attiva che opera in vari settori: solo ad Olbia esistono 32 associazioni di volontariato di cui 7 che si occupano di minori, e numerose cooperative sociali che gestiscono numerosi servizi esternalizzati tramite contratto d'appalto. Inoltre sono attive organizzazioni ed enti privati che perseguono interessi di utilità sociale, come sindacati, parrocchie, organizzazioni politiche e culturali, religiose e sportive.

## **Obiettivi**

Come si evince anche dai dati allo stato attuale l'intervento di affidamento familiare viene attuato con molta difficoltà, non essendoci un numero di famiglie affidatarie disponibili e sufficienti rispetto al bisogno.

Il presente progetto, nell'ottica della massima e migliore tutela del minore si propone di attuare degli interventi sul territorio con l'obiettivo generale di promuovere e diffondere la cultura dell'affidamento familiare.

In considerazione della complessità e delicatezza dell'intervento di affidamento, che necessita di adeguata preparazione degli Operatori, valutazione attenta delle esigenze del minore, interventi di recupero e sostegno al nucleo d'origine, preparazione, formazione e sostegno dei nuclei affidatari, si ritiene opportuno individuare degli obiettivi più specifici che permettano di perseguire l'obiettivo generale.

Tali obiettivi possono essere così sintetizzati:

- motivare attraverso le attività di informazione e sensibilizzazione un numero sufficiente di famiglie disponibili all'affido familiare;
- realizzare una banca dati territoriale sull'affidamento familiare contenente dati su minori in affido, in attesa di affido, collocati in struttura residenziale, famiglie disponibili all'affido, e famiglie affidatarie;
- promuovere la formazione degli Operatori dei Servizi al fine di attuare interventi con metodologie condivise e di integrazione multidisciplinare.

## **Azioni**

Per il perseguimento degli obiettivi si rende necessario portare avanti una serie di azioni, la cui realizzazione dovrà seguire l'ordine indicato di seguito.

## **1. Reclutamento personale**

Sarà necessario procedere alla costituzione di un'equipe di supporto e integrazione composta da 4 assistenti sociali, 4 psicologi, 1 sociologo, 1 operatore informatico 1 istruttore amministrativo.

L'equipe avrà la funzione di portare avanti tutte le azioni previste dal progetto, e si integrerà con i vari Servizi coinvolti, ponendosi a disposizione di tutto il territorio interessato dal progetto.

L'assistente sociale e lo psicologo, ognuno con la propria specificità professionale, costituiscono una microequipe che interverrà qualora gli Operatori Sociali locali richiederanno la collaborazione al fine di attuare i progetti di affidamento familiare; fornirà la propria prestazione professionale in fase di valutazione, predisposizione intervento e verifica, sul versante della famiglia d'origine o su quella affidataria, mai contestualmente su entrambi i nuclei. Compito precipuo sarà anche quello di animare e condurre i gruppi di famiglie affidatarie, nelle diverse fasi del percorso di affidamento, e con finalità differenziate. Entrambi gli Operatori collaboreranno attivamente per la campagna divulgativa e di sensibilizzazione.

Il sociologo avrà il compito di curare una puntuale analisi della situazione del territorio, rilevando ed elaborando dati utili ad orientare gli interventi. Collaborerà con l'Operatore informatico al fine di predisporre la banca dati, ed avrà un ruolo prioritario nell'organizzazione della campagna divulgativa e di sensibilizzazione dell'affido familiare.

L'operatore informatico collaborerà con il sociologo in fase di raccolta ed elaborazione dei dati, predisporrà la banca dati sull'affidamento familiare in base alle esigenze emerse, contribuirà alla realizzazione della pagina web tematica sull'affido da inserire sul sito istituzionale.

Il personale con specifica esperienza nel settore, può essere reclutato tramite pubblica selezione o affidamento di incarico mediante appalto concorso ad una cooperativa sociale o impresa del settore,

## **2. Formazione**

L'attività di formazione sarà finalizzata a creare momenti di collaborazione, discussione e condivisione di metodologie di intervento, nonché ad un accrescimento ed evoluzione delle competenze professionali degli Operatori dei Servizi e convenzionati. La formazione verrà affidata ad Enti, Associazioni, Cooperative o simili con comprovata esperienza nell'affidamento familiare, dotati di formatori con elevate competenze (ANFAA di Torino, CAM di Milano, Istituto degli Innocenti di Firenze, etcc..).

L'attività formativa si prevede debba essere di almeno 50 ore, da tenersi sul luogo; gli argomenti del corso verteranno complessivamente sulle tematiche generali sull'affido, metodologie d'intervento ed esperienze sul territorio nazionale; alcuni moduli verranno destinati alla formazione per la conduzioni dei gruppi di famiglie affidatarie aspiranti, in formazione, coinvolte nel percorso, o semplicemente interessate.

### **3. Campagna divulgativa e di sensibilizzazione**

La campagna informativa e di sensibilizzazione ha la finalità di divulgare informazioni corrette e complete sull'affidamento familiare, che permettano processi di valutazione e decisione più maturi e consapevoli in merito alla scelta di rendersi disponibili all'affidamento familiare. Si pone inoltre obiettivi più a lungo termine attraverso attività di educazione delle giovani generazioni ad una cultura della solidarietà. La campagna dovrebbe prevedere:

- elaborazione, stampa e diffusione di bozzetto (logo e immagine stilizzata dell'affido) e materiale pubblicitario (depliant, libretti informativi, segnalibro, calendari, manifesti di varie dimensioni);
- realizzazione pagina web da inserire sul sito istituzionale;
- organizzazione di un convegno regionale sull'affidamento familiare (coinvolgimento di tutti gli Operatori regionali, assessorato regionale ed esperti del territorio nazionale);
- pubblicazione sui quotidiani regionali di informazioni relative alle attività del progetto;
- realizzazione e messa in diffusione di spot radiofonici o televisivi (reti locali) sul tema dell'affidamento familiare;
- organizzazione di incontri informativi e di sensibilizzazione su tutto il territorio, attraverso il coinvolgimento del privato sociale;
- elaborazione e realizzazione di attività di sensibilizzazione che coinvolgano i minori delle scuole dei vari ordini e gradi.

### **4. Banca dati**

Il progetto dovrà concretizzarsi infine nella realizzazione di una banca dati per la raccolta di tutte le informazioni utili alla realizzazione dell'affido ed alla facilitazione dell'abbinamento famiglia - minore. Tale software opportunamente messo in rete tra tutti gli Operatori interessati all'intervento di affido, dovrà essere uno strumento di facile consultazione, periodicamente aggiornato in cui possa essere possibili accedere contestualmente ai dati su bisogni e risorse del territorio, con opportuni incroci tra variabili che permettano un'analisi dei casi più attenta e funzionale alle esigenze di interventi di tutela dei minori. La elaborazione del software utilizzando i sistemi operativi in uso presso i Servizi Sociali, dovrà tenere conto delle esigenze poste dagli Operatori, e dovrà adattarsi alla specificità del territorio presso cui verrà implementato.

## **Tempi**

Per la realizzazione del progetto si renderà necessario prospettare un periodo di almeno una annualità.

I tempi necessari per il raggiungimento degli obiettivi specifici sono in funzione di variabili non agevolmente modificabili, quali la recettività all'ascolto sulle tematiche dell'affido e la conseguente disponibilità delle famiglie all'esperienza. Dal momento che l'obiettivo generale del progetto prevede un intervento sulla cultura di un territorio vasto e piuttosto dinamico, è opportuno prevedere un periodo iniziale sufficiente alla capillare diffusione di informazioni corrette e complete sull'affido e successivamente necessario all'attivazione di riflessioni più personali e profonde capaci di stimolare scelte così importanti come l'accoglienza di un minore in una condizione di particolare bisogno.

Considerando che le esigenze di famiglie disponibili presumibilmente non andranno mai in esaurimento ma al contrario si prevede possano diventare una delle migliori valide alternative all'istituzionalizzazione dei minori in difficoltà, è opportuno tenere presente che le attività di informazione e sensibilizzazione andranno periodicamente ripetute fin quando la tradizione a questo tipo di interventi ed impegno civile di solidarietà non sia sufficientemente radicato nella cultura del territorio e patrimonio comune del luogo.

## **Forme gestionali e di organizzazione delle attività**

In relazione alla complessità degli attori coinvolti nel progetto, si renderà necessario nominare un Gruppo di Coordinamento Intercomunale, al cui interno vi sia un rappresentante di ogni Ente firmatario del Progetto; tale gruppo avrà un Referente Comunale appartenente all'Ente capofila con la responsabilità gestionale del progetto. La realizzazione delle azioni previste dal progetto sarà affidata al personale precedentemente indicato, il quale organizzandosi in gruppo tecnico operativo, verrà monitorato da un Coordinatore interno. Egli manterrà contatti assidui con il Referente del Gruppo di Coordinamento Intercomunale.

Il Coordinatore del gruppo tecnico operativo limitatamente alle proprie competenze curerà le relazioni con tutti gli Enti interessati e risponderà, tramite il Referente Comunale, sull'andamento del progetto alla Direzione dei Servizi Sociali, dell'ASL, della Provincia e degli altri Enti coinvolti.

La ASL n°2 intende approfondire al progetto risorse umane garantendo l'intervento professionale di un operatore, Assistente Sociale, in ruolo a Tempo indeterminato presso il Consultorio Familiare, per n°5 ore settimanali.

Un operatore dei Consultori Familiari parteciperà alla realizzazione del "Progetto interistituzionale affido familiare", integrandosi con il "Gruppo di coordinamento intercomunale", quale rappresentante della ASL 2, quale è fra gli Enti firmatari del progetto.

## **Monitoraggio e valutazione**

La valutazione sarà finalizzata all'individuazione di criteri, misure e indicatori per le seguenti dimensioni:

**a - Risorse** (finanziarie, materiali, strumentali e professionali)

**b - Processi** (comunicazioni, regolamenti, collaborazioni, funzionamento dei gruppi di lavoro, svolgimento e completamento del programma)

**c - Attività** (prestazioni alle persone, azioni verso i diversi target - famiglia, minori, opinione pubblica )

**d - Risultati** (tutto ciò che si realizza nei confronti dei minori, della famiglia, dell'opinione pubblica).

La metodologia utilizzata si avvale sia di un approccio qualitativo che quantitativo ai dati relativi alla gestione del progetto.

Gli strumenti di valutazione previsti comprendono: relazioni trimestrali sull'andamento delle attività, questionari, riunioni di gruppo, rilevazione dati, ed ogni altro strumento che verrà ritenuto opportuno.

Verranno coinvolti i furitori-beneficiari degli interventi previsti dal progetto per la valutazione della qualità percepita attraverso focus group e questionari strutturati.

La valutazione interna verrà condotta dagli Operatori dell'equipe.

La valutazione esterna verrà affidata al Coordinatore del Servizio per il Comune, e un Responsabile della qualità individuato presso i servizi sociali dei 26 comuni.

**Costo presunto dell'intervento:**

**€ 500.000,00**

## **6.5 Piano Finanziario Gestione Associata PLUS 2007**

Indagine Sociologica dell'ambito territoriale.....	€ 180.000,00
Servizio Assistenza Educativa Territoriale .....	€ 660.000,00
Corso di formazione per Volontari .....	€ 100.000,00
Servizio Affidamento Familiare:Istituzione Banca dell'Affido Familiare...	€ 500.000,00
	=====
<b>Totale €</b>	<b>1.440.000,00</b>

## 6.6 L'Integrazione Socio-sanitaria

Il concetto di **unità e centralità** della persona si è recentemente imposto, almeno a livello teorico, all'interno dei sistemi sanitari; esso, oltre ad essere un'imprescindibile esigenza etica è anche un punto di riferimento valido ed indiscutibile su cui far convergere le risposte del sistema sanitario per assicurare risultati interni di efficacia e di efficienza degli interventi.

Avere un punto di riferimento univoco, è l'unico possibile approccio a fronte della complessità e della diversificazione dei bisogni che convergono nel sistema sanitario e a fronte dell'affermarsi della nuova concezione olistica della salute.

Se quindi la domanda concerne l'espressione di un bisogno di salute unitario e complessivo della persona, risulta evidente che dal lato dell'offerta deve avvenire il mutamento e l'adattamento teso a coniugare esigenze oggettive di specializzazione e specificità delle prestazioni con esigenze di coerenza, completezza e convergenza degli interventi sulla persona-utente.

Nasce dunque in tal modo il concetto e la necessità dell'integrazione; in generale, si potrebbe ancor meglio parlare di **intersectorialità**, in quanto ciascun settore della politica (ambiente, trasporti, casa, cultura ecc.) concorre a definire e a determinare lo stato di salute del singolo e della collettività.

Occupandoci, invece, più specificatamente di integrazione è prioritario focalizzare l'attenzione sui livelli di integrazione con il settore socio-assistenziale: è quest'ultimo che risulta essere il settore più direttamente collegato al concetto di salute. E', infatti, preminentemente coinvolto nella cura delle patologie più diffuse e in aumento nei contesti sociali avanzati, patologie che si caratterizzano in termini di cronicità e di disagio.

Inoltre, i servizi socio-assistenziali costituiscono l'anello di congiunzione, da una parte, con le risorse del volontariato e del no profit presenti sul territorio e dall'altra, ove la situazione patologica lo richieda, con l'intera gamma degli attori coinvolti nell'ambito dei più generali "servizi rivolti alla persona": servizi residenziali, semiresidenziali, intermedi, domiciliari ecc.

L'integrazione sociosanitaria "vera e propria" è attribuita alla fase più strettamente operativa e va letta come la globalità delle prestazioni attivate a favore dello stesso soggetto, prestazioni che si compenetrano per rispondere in termini complessivi ai bisogni espressi dalla persona.

L'ambito ottimale per la gestione dei servizi alla persona è individuata dal distretto, è nel distretto che si rende possibile la costruzione del cosiddetto "**lavoro di rete**", lavoro che chiama in causa anche le risorse non strutturali ed informali del territorio, supporti necessari ed indispensabili per la costruzione di qualsivoglia processo di integrazione.

Anche la legge regionale n° 10 del 28.07.06 "Tutela della salute e riordino del Servizio Sanitario della Sardegna", nell'organizzazione dei servizi socio-sanitari e sanitari individua nel Distretto socio-sanitario l'articolazione territoriale della ASL e il luogo proprio dell'integrazione fra assistenza sanitaria e assistenza sociale.

**I Distretti** concorrono, dunque, a realizzare la collaborazione tra la ASL e i Comuni e a favorire l'attuazione del principio che il S.S.R. assicura la tutela della salute come diritto fondamentale della persona e interesse della collettività.

Nel Decreto n° 229/99 vengono definite le prestazioni socio-sanitarie con riferimento alle aree che già il PSN 1998/2000 aveva caratterizzato sotto questa luce e cioè le aree

materno-infantile, anziani, handicap, patologie psichiatriche, dipendenza da droga, alcol e farmaci, patologie derivate da HIV, patologie oncologiche (particolarmente per la fase terminale) , inabilità o disabilità derivanti da patologie cronico-degenerative riprese dai D.P.C.M. : quello del 14 febbraio 2001, recante “ **Atto di indirizzo e coordinamento in materia di prestazioni socio-sanitarie**” e quello del 29.11.01, concernente “ **Definizione dei Livelli essenziali di Assistenza**”.

Lo spirito di queste leggi è fondato su un approccio culturale che vede l'integrazione delle politiche per la salute in uno stretto rapporto fra prevenzione, cura e riabilitazione, che privilegia la continuità assistenziale fra ospedale e territorio, che valorizza i diversi centri di responsabilità, che qualifica i rapporti fra soggetti pubblici e privati, che promuove la solidarietà e valorizza gli investimenti di salute nelle comunità locali.

Nel PSN 1998/2000 si definiscono tre livelli di integrazione socio-sanitaria:

- Istituzionale
- gestionale
- professionale

A questo impianto culturale la riforma ( il D. Lgs. N° 229/99) aggiunge elementi ulteriori per affrontare i problemi dell'integrazione nel territorio, articolando le tipologie di intervento, precisando le responsabilità per finanziarle, definendo le condizioni per garantire i Livelli Essenziali di Assistenza Socio-Sanitaria.

Si definiscono **prestazioni socio-sanitarie** “ tutte le attività atte a soddisfare, mediante percorsi assistenziali integrati, bisogni di salute della persona che richiedono unitariamente prestazioni sanitarie e azioni di protezione sociale in grado di garantire, anche nel lungo periodo, la continuità tra le azioni di cura e quelle di riabilitazione”.

Sarebbe auspicabile che i percorsi integrativi si declinassero operativamente attraverso differenti modalità :

- **prestazioni sanitarie a rilevanza sociale**, cioè attività finalizzate alla promozione della salute, alla prevenzione, individuazione, rimozione e contenimento di esiti degenerativi o invalidanti di patologie congenite e acquisite. Queste prestazioni di competenza delle Aziende USI e a carico delle stesse , sono inserite nei progetti personalizzati di durata medio/lunga e sono erogate in regime ambulatoriale, domiciliare o nell'ambito di strutture residenziali e semiresidenziali.

- **prestazioni sociali a rilevanza sanitaria**, cioè tutte le attività del sistema sociale che hanno l'obiettivo di supportare la persona in stato di bisogno, con problemi di disabilità o di emarginazione condizionanti lo stato di salute”. Tali attività, di competenza dei Comuni, sono prestate con compartecipazione alla spesa, da parte dei cittadini.

## 6.7 La Gestione Associata Socio-Sanitaria

In tema di prestazioni socio-sanitarie e di eventuale gestione associata dei servizi socio-sanitari, il DPCM 14.02.02 fornisce le indicazioni specifiche per le prestazioni e i criteri di finanziamento.

In particolare, esso prevede:

<b>Disabili</b>	Tutela del disabile attraverso le prestazioni di riabilitazione, educative e di socializzazione, di facilitazione dell'inserimento scolastico e lavorativo, in regime domiciliare, semiresidenziale e residenziale, nella fase di lungo assistenza, compresi gli interventi e servizi di sollievo alla famiglia.	70% a carico del SSN e 30 % a carico dei Comuni, fatta salva la compartecipazione da parte dell'utente prevista dalla disciplina regionale e comunale, l'assistenza in strutture semiresidenziali per disabili gravi, in strutture accreditate sulla base di standard regionali.  40% a carico del SSN e 60% a carico dei Comuni, fatta salva la compartecipazione da parte dell'utente prevista dalla disciplina regionale e comunale, l'assistenza ai disabili gravi privi del sostegno familiare, nei servizi di residenza permanente.
<b>Anziani e persone non autosufficienti con patologie cronico-degenerative</b>	<b>1. cura e recupero funzionale di soggetti non autosufficienti non curabili a domicilio, tramite servizi residenziali a ciclo continuativo e diurno, compresi interventi e servizi di sollievo alla famiglia</b>	Nelle forme di lungoassistenza semiresidenziali e residenziali il 50% del costo complessivo a carico del SSN, con riferimento ai costi riconducibili al valore medio della retta relativa ai servizi in possesso degli standard regionali o in alternativa il costo del personale sanitario e il 30% dei costi per l'assistenza tutelare e alberghiera, il restante 50% del costo complessivo a carico del Comune, fatta salva la compartecipazione da parte dell'utente prevista dalla disciplina regionale e comunale.  100% a carico del SSN le prestazioni a domicilio di medicina generale e

		<p>specialistica, di assistenza infermieristica e di riabilitazione.</p> <p>50% a carico del SNN e 50% a carico dei Comuni, fatta salva la compartecipazione da parte dell'utente prevista dalla disciplina regionale e comunale, l'assistenza tutelare.</p> <p>100% a carico dei Comuni l'aiuto domestico e familiare.</p>
	<b>2. Assistenza domiciliare integrata</b>	
<b>Patologie psichiatriche</b>	Accoglienza in strutture a bassa intensità assistenziale e programmi e reinserimento sociale e lavorativo.	Nella fase di lungoassistenza, ripartizione della spesa tra ASL e Comuni secondo quote fissate a livello regionale prevedendo, nei parametri di ripartizione, una quota minima di concorso alla spesa non inferiore al 30% e non superiore al 70%, fatta salva la eventuale compartecipazione da parte dell'utente prevista dalla disciplina regionale e comunale.
<b>Patologie per infezione da HIV</b>	Cura e trattamenti farmacologici particolari per la fase di lungoassistenza ed accoglienza in strutture residenziali.	100% a carico delSSN nella fase intensiva ed estensiva. Ripartizione della spesa tra ASL e Comuni in misura non inferiore al 30% per ognuno nella fase di lungoassistenza, fatta salva la compartecipazione alla spesa da parte dell'utente, in base a criteri stabiliti dalla Regione.

## 6.8 Le forme di gestione

## Introduzione

Il D.lgs. 18 agosto 2000 n.267 (TUEL - Testo Unico Enti Locali) all'art. 112 prevede: "Gli enti locali nell'ambito delle rispettive competenze, provvedono alla gestione dei servizi pubblici che abbiano per oggetto produzione di beni ed attività rivolte a realizzare fini sociali e a promuovere lo sviluppo economico e civile delle comunità locali".

Lo stesso D.lgs. 267/2000 prevede poi al capo V, diverse ipotesi di forme associative, attualmente molto diffuse nella vita amministrativa.

A distanza di pochi mesi dall'uscita del TUEL 267/2000, sono intervenute profonde innovazioni nella disciplina contenuta negli articoli 112 e seguenti.

La prima, contenuta nella L. 28 dicembre 2001 n. 448 art. 35 (Finanziaria 2002), ha introdotto una nuova classificazione dei servizi pubblici locali distinguendo tra "industriali" e "non industriali".

Successivamente il D.L. 30/9/2006 n. 269 convertito nella L. 24/11/2003 n. 326, ha modificato nuovamente la disciplina dei servizi pubblici locali, al fine di adeguare la normativa interna sui servizi pubblici locali alle norme dettate dal Trattato della UE in materia di servizi d'interesse generale.

La materia viene poi sottoposta al vaglio della Corte Costituzionale, la quale con la sentenza n. 272/2004 motivatamente respinge ma in parte accoglie i rilievi promossi dalla ricorrente Regione Toscana in riferimento all'art.14 co. 1 e 2 del D.L. 30/9/2003 n. 269, convertito con L. 24/11/2003 n. 326, con i quali erano state introdotte modifiche agli artt. 113 e 113-bis del D. lgs. 267/2000.

Per quanto attiene in particolare i servizi privi di rilevanza economica, appare rilevante quanto affermato dalla Corte, ovvero che stando alla *"costante giurisprudenza comunitaria spetta infatti al giudice nazionale valutare circostanze e condizioni in cui il servizio viene prestato, tenendo conto, in particolare, dell'assenza di uno scopo precipuamente lucrativo, della mancata assunzione dei rischi connessi a tale attività ed anche dell'eventuale finanziamento pubblico dell'attività in questione (Corte di Giustizia CE, sentenza 22/5/2003, causa 18/2001). Per i servizi locali, quindi, che, in relazione al soggetto erogatore, ai caratteri ed alle modalità della prestazione, ai destinatari, appaiono privi di «rilevanza economica», ci sarà dunque spazio per una specifica ed adeguata disciplina di fonte regionale ed anche locale"*.

Si tratta decisamente di una sollecitazione che la Corte Costituzionale rivolge agli Enti locali ad introdurre negli statuti (ed eventualmente nei regolamenti) la disciplina dell'affidamento dei servizi pubblici locali privi di rilevanza economica, in armonia con la normativa regionale.

Infine il D.lgs 12 aprile 2006, n. 163, modificato dal D.l 12 maggio 2006, n. 173 convertito in Legge 12 luglio 2006, n. 228, ha riordinato l'intera disciplina nazionale dei contratti ed appalti pubblici.

La scelta della più adeguata forma di gestione del PLUS dell'ambito provinciale Olbia - Tempio, deve tener conto di tale panorama normativo e delle peculiarità ed eventuali ostacoli che contestualmente possono essere stati inseriti nell'ambito di statuti e regolamenti degli Enti pubblici coinvolti nella gestione associata dei servizi alla persona.

Un attento esame dovrà riguardare anche le successive disposizioni delle leggi Finanziarie nazionale e regionale.

Tutto ciò premesso si può precedere già da ora, in via preliminare, ad individuare le forme giuridiche di gestione più adeguate alla nuova realtà progettuale ed operativa dell'Welfare territoriale, rappresentata dal PLUS (Piano Locale Unitario Servizi alla persona).

### **6.8.1 Analisi delle forme giuridiche di gestione maggiormente diffuse**

La Progettazione Locale Unitaria dei Servizi alla persona, costituisce, una grande novità nel panorama dei servizi sociali della Regione Sardegna, ma è invece ormai una realtà consolidata per altre regioni italiane.

Ai fini della individuazione della forma giuridica e gestionale maggiormente rispondente alle esigenze del PLUS d'ambito della provincia Olbia - Tempio, sono state esaminate le esperienze di alcune realtà significative di Veneto, Lombardia ed Emilia Romagna che verranno esaminate nei successivi paragrafi.

Di seguito una analisi sintetica delle forme di gestione maggiormente utilizzate dagli enti locali, con i possibili punti di forza e di debolezza che si riscontrano nell'applicazione pratica.

#### **Gestione dei servizi tramite appalti espletati dai singoli enti**

##### **Punti di forza:**

È sicuramente il sistema ad oggi maggiormente più utilizzato, consente al singolo Ente di operare con propri tempi e di compiere scelte operative in completa autonomia.

Per l'anno 2006, tale sistema è stato utilizzato da diversi Enti locali, per la gestione del 20% dei finanziamenti in forma associata.

##### **Punti di debolezza:**

Con l'utilizzo del metodo in esame, si rischia di non avere la stessa qualità dei servizi per tutto l'ambito del PLUS, in quanto potrebbe risultare impossibile definire regole e strategie comuni, vanificando così gli sforzi di definizione del profilo d'ambito e di individuazione degli obiettivi specifici condivisi.

**Gestione dei Servizi tramite l'individuazione dell'Ente Capofila**  
**(Art. 30 D.lgs. 267/2000)**

**Punti di forza:**

In molti casi l'accordo definitivo è preceduto da altri accordi intercorrenti tra gli stessi enti, dei quali costituisce il completamento, in quanto contiene norme di dettaglio a garanzia del rispetto dei patti reciproci.

E' uno strumento agile e flessibile che non necessita di eccessive formalità.

L'individuazione di un ente capofila permette, inoltre, di avvalersi della comprovata esperienza dell'Ente prescelto e dell'indubbia professionalità degli operatori.

Infine, costituisce incontestabilmente la forma più idonea nella fase di prima sperimentazione di un sistema aggregativo progettuale o nelle fasi iniziali dello stesso.

**Punti di Debolezza:**

La convenzione viene di norma utilizzata per la gestione associata di servizi dall'articolazione relativamente poco complessa .

L'ambito di applicazione di questa forma giuridica è generalmente limitato alle piccole realtà territoriali.

Con l'individuazione di un Ente capofila, inoltre, si rischia di gravare tutta l'attività programmatica e gestionale su un unico ente.

Nel caso di creazione di uffici operativi di Piano, data la presenza in numerosi comuni dell'operatore unico, oberato da molteplici ed eterogenee competenze, si potrebbe avere come conseguenza, quella di concentrare l'attività solo su poche persone.

**Fondazione di Partecipazione e Consorzio**

In considerazione del particolare interesse che i due istituti rivestono nel panorama della gestione dei servizi degli enti locali, si rimanda la loro trattazione particolareggiata nei successivi paragrafi del presente documento.

**Istituzione L.142/90; art.114 D.lgs 18/8/2000 n.267**

Si tratta di un organismo strumentale dell'ente locale, per l'esercizio dei servizi pubblici, dotato di autonomia gestionale.

**Punti di forza:**

L'Istituto è stato per diversi anni un esempio di grande originalità organizzativa. L'assegnazione di un capitale in dotazione, ha consentito di gestire diversi servizi con

modalità gestionali più celeri rispetto a quelle utilizzate in un periodo nel quale la separazione delle funzioni politiche da quelle gestionali non era ancora una realtà. L'impronta specialistica, e in un certo senso aziendalistica, ha consentito di ottenere notevoli risultati soprattutto nella gestione dei servizi sociali. Anche il sistema contabile dell'Istituzione ha avuto numerosi riscontri positivi, consentendo di utilizzare funzioni e competenze diverse da quelle ordinarie dell'Ente di appartenenza.

**Punti di debolezza:**

Il D.lgs. 77/1995, la L.127/1997, Dottrina e Giurisprudenza, hanno ormai decretato definitivamente la separazione tra le funzioni di indirizzo e controllo, e le funzioni gestionali, quest'ultime inconfutabilmente di competenza dei dirigenti.

Di conseguenza anche le modalità operative sono profondamente mutate, in quanto i dirigenti gestiscono con potere negoziale, risorse ad essi assegnate per obiettivi specifici tramite l'atto di conferimento costituito dal Piano Esecutivo di Gestione (PEG).

Il quadro appena delineato, evidenzia come venga meno, lo scopo che solo fino a pochi anni fa aveva giustificato il ricorrere ad organismi strumentali di gestione quali l'Istituzione. Dal punto di vista finanziario, infine, si deve evidenziare che il patrimonio dell'Istituzione non è disgiunto da quello dell'Ente di appartenenza e pertanto, tutte le operazioni hanno diretta influenza sull'Ente stesso, compresi i riflessi sul rispetto del patto di stabilità finanziaria.

## **6.8.2 Tipologia di gestione dei piani di zona nelle realtà più rappresentative su base nazionale**

Le realtà più significative a livello nazionale, oggetto dell'indagine sono:

### **REGIONE LOMBARDIA**

Ambito TERRITORIALE DI LEGNANO – MILANO

Comuni interessati n. 11

Ambito Sociale di CREMA – CREMONA

Comuni interessati n. 11

Ambito Sociale COMUNI DEL RHODENSE – MILANO

Comuni interessati n.9

Ambito Sociale di Distretto di Casalmaggiore – CREMONA

Comuni interessati n. 20

### **REGIONE VENETO**

Ambito ULSS 12 – VENEZIA

Comuni interessati n. 3

Ambito Sociale Distretto del Veneto Orientale – VENEZIA

Comuni interessati n. 29

### **REGIONE EMILIA ROMAGNA**

Ambito Sociale Distretto di Reggio Emilia – REGGIO EMILIA

Comuni interessati n. 7

Ambito Sociale Distretto di Imola – IMOLA

Comuni interessati n. 10

Dall'indagine scaturiscono i seguenti dati:

in n° 6 ambiti (Legnano - Milano, Crema – Cremona, Comuni del Rhodense (Milano), Casalmaggiore (Cremona), Reggio Emilia, Veneto Orientale) è stato istituito l'Ente Capofila, o come organismo di gestione permanente, o in via transitoria in previsione di avviare altre forme di gestione complesse, (prevalentemente Consorzi o Aziende speciali comunali o Aziende Consortili).

In n° 1 ambito (Distretto di Imola) è stato istituito il Consorzio dei Servizi Sociali, quale Ente in subordine alla Provincia.

In n° 1 ambito (Legnano – Milano) si sta sperimentando parallelamente alla forma di gestione originaria (Accordo di Programma con individuazione di Ente capofila) l'Azienda Consortile, che introita materialmente i finanziamenti e procede all'affidamento di alcuni servizi.

Analizzando i dati raccolti si evidenzia un dato comune, la gradualità con la quale sono stati affidati all'organo comune di gestione i vari servizi degli enti associati. Si precisa che in poche realtà è avvenuta la delega di tutti i servizi comunali, poiché ciascun Ente riserva a sé, la competenza diretta di alcuni di essi.

Inoltre si riferisce la progressività nell'attivare forme di gestione complesse, poiché nei vari ambiti si sono inizialmente scelte forme di gestione semplici, sancite da Convenzioni o Accordi di Programma con la nomina di un Ente capofila, per poi successivamente approdare ad organismi più strutturati dotati di propria personalità giuridica e autonomia contabile/finanziaria.

In tutti i casi i trasferimenti dei finanziamenti avvengono in primis a favore dell'Ente Capofila, e a seguito dell'evoluzione in forme di gestione dotate di maggiore autonomia, a favore del nuovo ente costituito.

Una costante in tutte le realtà esaminate, è la presenza dell'Ufficio di Piano, istituito in sede permanente, caratterizzato dalla duplice natura: programmatoria e gestionale. All'attività programmata e svolta, viene associata un'attività di valutazione, onde consentire un esame dettagliato dei risultati conseguiti.

Si pone in evidenza che nell'ambito delle prime forme di associazione, gli Enti Capofila sono prevalentemente i Comuni. Un'eccezione a questo, è il caso dell'ambito ULSS 12 di Venezia, nel quale l'Azienda Sanitaria riserva a sé le competenze principali nel Distretto, esercitando attività di supervisione e lasciando ai Comuni l'erogazione materiale dei servizi.

### **6.8.3 PLUS d'ambito del Nord-Est Sardegna - Analisi delle forme di gestione più idonee**

Il PLUS d'ambito della Provincia Olbia – Tempio, costituisce per tutti i soggetti interessati, un nuovo modo di lavorare, frutto di un impegnativo percorso che ha visto come punto di partenza un sistema di gestione dei servizi, circoscritto nella quasi totalità dei casi alle singole realtà territoriali e come punto di arrivo una logica di programmazione integrata.

L'intero ambito territoriale provinciale è chiamato quindi, per la prima volta, a rendere operativo un ambizioso programma di servizi alla persona.

E' evidente che in un momento iniziale, il poter ricorrere anche transitoriamente, a forme di gestione già conosciute e lungamente sperimentate, possa costituire un enorme agevolazione per i soggetti chiamati ad attuarlo.

Per quanto sopra esposto, è possibile individuare due fasi temporali nella realizzazione del PLUS, alle quali applicare due distinte forme di gestione.

#### **I<sup>A</sup> FASE**

Nel primo triennio di realizzazione del PLUS (anni 2007/2009), i servizi in forma associata potrebbero essere gestiti con la formula dell'Ente Capofila, della quale si è già parlato in precedenza.

L'ente capofila potrebbe essere la Provincia, la quale già istituzionalmente, ricopre un ruolo di programmazione e coordinamento, compito che in modo preciso è puntuale è stato ribadito in modo incisivo nella normativa regionale sul PLUS.

Tuttavia, si deve tener conto del fatto che la Provincia Olbia – Tempio è di recente costituzione e deve ancora completare la propria pianta organica; conseguentemente la struttura amministrativa esistente risulta essere gravata da un notevolissimo carico di lavoro, occupandosi di molteplici e variegate attività.

Da un'analisi attenta di quelle che saranno le attività tipiche della fase operativa del PLUS, si evidenzia:

- una fase di coordinamento e verifica in itinere, che può essere svolta dal Gruppo Tecnico di Piano (GTP);
- una fase finanziaria e contabile, facilmente integrabile con quella già svolta normalmente dal settore di ragioneria dell'ente Provincia, che potrebbe occuparsi di tali ulteriori adempimenti;
- una ulteriore fase costituita dalla predisposizione di appalti e contratti per la gestione dei servizi associati.

Per gli specifici adempimenti previsti al punto 3. e per le attività amministrative generali connesse, si rende invece necessario individuare tre figure che possono essere di valido supporto anche per il GTP:

1 coordinatore, con una formazione di tipo giuridico;

1 collaboratore con una formazione di tipo socio-assistenziale;

1 collaboratore amministrativo.

Questa équipe dovrebbe occuparsi della stesura dei bandi e dei capitolati, della predisposizione di contratti, ed in generale dei diversi aspetti amministrativi e di raccordo relativi al PLUS.

## **II^ FASE**

Contestualmente alla realizzazione della prima fase, il GTP e l'équipe di supporto sopra indicata, e ove se ne ravvisi la necessità, con la collaborazione di un professionista esperto in materia, potrebbero procedere alla individuazione di una forma di gestione più articolata e rispondente alle esigenze strutturali ed operative del PLUS.

La scelta potrebbe orientarsi verso una delle due figure di grande rilievo, quali la Fondazione di partecipazione o il Consorzio.

### **La Fondazione di partecipazione (FdP)**

La Fondazione di partecipazione è il frutto dell'interpretazione giuridica tesa ad innestare l'impianto della fondazione nella dinamicità associativa.

Si configura, come un istituto giuridico di diritto privato, sintesi delle due predette figure tipiche, Fondazione ed Associazione, già da alcuni anni sempre più utilizzato nel settore socio - culturale.

Non ha scopo di lucro e vi si può aderire apportando denaro, beni materiali o immateriali, professionalità o servizi.

La previsione giuridica (civilistica e costituzionale) dell'istituto è stata individuata negli articoli 12 C.C., oggi abrogato, e recepito nell' art. 1 del D.P.R. 361/2000 sul riconoscimento delle persone giuridiche, e 1332 C.C., combinati con l'articolo 45 della Costituzione, che riconosce e promuove la funzione sociale della cooperazione a carattere di mutualità e senza fini speculativi con i mezzi più idonei, volti alla ricerca di soluzioni sempre più efficaci e moderne.

A differenza delle Fondazioni tradizionali, che sono costituite da un solo fondatore che ha donato in una volta sola l'intero patrimonio della Fondazione, la Fondazione di partecipazione è caratterizzata da una pluralità di fondatori che partecipano all'atto di fondazione con modalità di intervento stabilite dall'atto costitutivo. E' possibile aderirvi, sia al momento della costituzione, sia successivamente.

La vera e propria novità della FdP, è data dalla possibilità di far coesistere come soci enti pubblici e privati per il perseguimento di uno scopo comune. E' evidente che, almeno da una prima analisi, possa apparire come la tipologia di gestione che maggiormente rispecchia le finalità di coinvolgimento di tutte le comunità locali previste dal Piano locale dei Servizi alla Persona.

La FdP è un istituto giuridico con un patrimonio di destinazione a struttura aperta, ma mantiene essenzialmente le medesime caratteristiche delle altre Fondazioni; la Causa giustificativa è infatti sempre costituita dallo scopo per il quale la FdP viene costituita.

Organo di governo è il Consiglio di amministrazione, formato da rappresentanti eletti dalla triplice tipologia di soci: fondatori, aderenti e sostenitori (privati, aziende, Enti territoriali).

E' prevista un'Assemblea di partecipazione che fornisce parere consultivo sui bilanci e formula proposte per la programmazione dell'attività dell'ente.

Anche per la FdP è ovviamente previsto l'organo di revisione contabile.

Il controllo sull'operato della FdP e dell'aderenza alla legge, allo statuto ed al pubblico interesse, spetta ad un Organo di Sorveglianza, composto esclusivamente dai rappresentanti degli enti pubblici partecipanti.

Nella FdP, gli Enti pubblici hanno sempre la possibilità di essere la "parte" forte, garante dell'interesse pubblico e del rispetto delle direttive trasfuse nello statuto, rimanendo sempre attuatori dei servizi che svolgono tramite la Fondazione.

Per quel che concerne l'assetto patrimoniale della FdP, esso è costituito da un fondo patrimoniale e da un fondo di gestione; quest'ultimo utilizzabile per l'attività corrente e la gestione della Fondazione. Lo stesso patrimonio di destinazione è, come già ricordato, a struttura aperta: possono cioè successivamente aderire (secondo regole fissate in sede di statuto) soggetti pubblici e privati apportando beni mobili, immobili, denaro, servizi e lavoro. Il rischio economico è formalmente limitato ai beni inizialmente destinati in sede di costituzione.

Si segnala come le fondazioni operanti nel settore dell'assistenza sociale e sanitaria possano divenire ONLUS, accedendo a significative agevolazioni fiscali, tra cui l'esenzione sostanziale delle imposte sui redditi e la possibilità per i sostenitori di porre in detrazione, entro certi limiti, le somme erogate a titolo di liberalità.

Un'ulteriore particolarità è data dal fatto che la FdP, sempre nel rispetto delle finalità statutarie, può svolgere collaterali attività d'impresa.

### **Criticità:**

Un rilievo che è stato mosso alla FdP, riguarda una presunta violazione del principio di tipicità delle persone giuridiche. Parte della Dottrina ha anche manifestato dei dubbi circa la disciplina giuridica da utilizzare per tale istituto.

Si osserva, inoltre, che la figura della fondazione di partecipazione, viene utilizzata relativamente da pochi anni e forse non sono ancora emerse tutte le possibili problematiche connesse.

## **Il Consorzio**

La gestione associata dei Servizi può essere realizzata tramite l'istituzione di un Consorzio ai sensi dell'art. 31 T.U.E.L., dotato di autonomia gestionale, personalità giuridica, autonomia statutaria e regolamentare. Si precisa che ai Consorzi che gestiscono servizi pubblici locali privi di rilevanza industriale si applica la normativa prevista per le aziende speciali.

L'elemento che lo caratterizza è la possibilità di far partecipare anche altri Enti pubblici (AUSL – IPAB) tale da garantirne la rappresentanza.

Le modalità di costituzione prevedono che i consigli approvino a maggioranza assoluta dei componenti, una convenzione (ai sensi dell'art. 30 T.U.E.L.) unitamente allo statuto. La convenzione contiene l'elenco delle attività da svolgere, e disciplina le nomine e le competenze degli organi consortili.

Lo Statuto disciplina invece l'organizzazione, la nomina e le funzioni degli organi consortili.

Gli organi sono:

- Assemblea (composta da rappresentanti degli Enti associati) che approva gli atti fondamentali.
- Il Consiglio di Amministrazione eletto dall'Assemblea.

Possono essere previste le figure del Presidente del C.D.A e del Direttore (con Responsabilità gestionale).

La scelta del Consorzio si fonda sulla prospettiva di un nuovo soggetto dotato di forte autonomia gestionale, con una dimensione territoriale adeguata, risultante da un associazione di Enti che accorpano servizi e funzioni. In altre parole, il Consorzio può essere definito un soggetto forte in conseguenza dell'integrazione istituzionale, che consente di congiungere risorse umane, economiche e strumenti operativi, che danno origine a nuove sinergie, per cui è possibile una maggiore integrazione fra le varie professionalità presenti nei vari enti.

Altra caratteristica è l'autonomia, che crea spazi per l'applicazione con maggior successo del criterio di economicità, in quanto consente gestioni efficienti, aumento dell'efficacia delle forze disponibili e incisività degli interventi.

Si configura come interlocutore privilegiato delle istituzioni, ma anche delle forze del privato sociale e degli utenti, nell'intento di operare con maggiore efficienza al fine del miglioramento delle prestazioni.

Fra gli obiettivi perseguibili tramite il Consorzio c'è l'attuazione alla riforma del welfare locale, costruendo, grazie all'integrazione ed alla gestione associata dei servizi offerti sul

territorio, un sistema capace di garantire una gamma più completa di servizi ed un miglioramento della capacità del sistema di attori locali, di rispondere adeguatamente alle esigenze della popolazione, anche mediante un coinvolgimento della stessa nelle sue varie espressioni.

Nei casi di Consorzio, per i servizi sociali presi in esame. è stato istituito al loro interno l'Ufficio di Piano (che potrebbe dotarsi di proprio regolamento), che opera in uno spazio sovracomunale, nell'ottica della razionalizzazione e ottimizzazione dei servizi nel territorio.

Il terzo settore è chiamato a partecipare alla programmazione degli obiettivi, la ridefinizione delle funzioni e dei modelli organizzativi delle politiche sociali, che devono essere attuate dal Consorzio.

L'intento è anche quello di stimolare i soggetti del terzo settore e le cooperative sociali a:

- pensare in termini di interesse pubblico per la produzione di servizi collettivi,
- cogliersi come risorsa della comunità locale su cui l'ente pubblico può investire attraverso strategie di riconoscimento delle funzioni pubbliche degli attori coinvolti.

### **Criticità:**

La difficoltà nell'introduzione di questa innovativa forma di gestione associata è quella di dare corpo e rendere ordinario e quotidiano un processo mai sperimentato prima d'ora sul territorio regionale.

Le problematiche legate all'avvio potrebbero essere le diffidenze, ed in alcuni casi anche le resistenze, di alcuni enti locali, che potrebbero conseguentemente rallentare, il processo di costituzione del consorzio e l'avvio della gestione associata dei servizi.

Infine, anche se il Consorzio non mira istituzionalmente a produrre utili da distribuire ai consorziati, tende, in quanto connaturato nella struttura istituzionale, a favorire una certa redditività dei consorziati, piuttosto che il raggiungimento dell'interesse pubblico e dell'utilità sociale.

**Si stabilisce l'indizione, entro il mese di febbraio 2007, di una conferenza di servizi tematica, nel corso della quale i partecipanti saranno coinvolti in maniera attiva e diretta al fine di individuare la forma di gestione più idonea per il territorio provinciale.**

# LA GESTIONE ASSOCIATA – GLI ATTORI SOCIALI

## 7.1 Introduzione: Gli Attori Sociali

Nell'attuale realtà socio-economica, dell'intera regione come nel resto d'Italia, operano entità le quali, nonostante abbiano un'importanza crescente, risultano essere sostanzialmente *poco conosciute* all'opinione pubblica, rispetto al loro nome tecnico. Ci si riferisce a quelle organizzazioni che, nelle analisi scientifiche e, talvolta, nel linguaggio comune, vengono indicate con espressioni quali quelle di "unità del Terzo settore" o di "non profit organization".

Le unità riconoscibili come appartenenti al Terzo settore vengono definite dal D. Lvo n. 460/97 e identificate, in generale, come "attività non commerciali", ossia quelle organizzazioni di natura privata che, pur non potendo redistribuire gli eventuali "utili" tra i membri, non hanno limiti al tipo di attività da svolgere, includendo i sindacati, le fondazioni bancarie, i circoli ricreativi, etc.

All'interno di tale categoria di organizzazione si isolano quelle classificabili come Onlus, questo è un acronimo formato dalle iniziali delle parole "Organizzazioni non lucrative di utilità sociale", vocabolo che è decisamente poco usato in quanto, in generale, si preferisce ancora ricorrere alla denominazione particolare dell'organizzazione ovvero, spesso, alle espressioni più generali sopra indicate (Terzo settore, non profit organization).

Le Onlus hanno una loro natura specifica tanto dal punto di vista legislativo e fiscale, ma ancora di più, dal punto di vista delle attività svolte, infatti, non tutte le attività non aventi scopo di lucro possono rientrare nella categoria delle Onlus. Ad esempio le organizzazioni sindacali o quelle di categoria, poiché rivolgono la loro attività prevalentemente a favore dei loro soci, i partiti e i movimenti politici, tutti gli enti pubblici e le fondazioni bancarie sono esclusi da tale classe di organizzazione. Viceversa vengono considerate Onlus di diritto, gli organismi di volontariato di cui alla L. 266/91, le cooperative sociali e i consorzi tra cooperative di cui alla L. 381/91 e le organizzazioni non governative riconosciute ai sensi della L. 49/87.

Le ONLUS, per potersi avvalere della definizione di utilità sociale, non solo devono svolgere le loro attività in alcuni determinati settori quali quelli dell'assistenza sociale, sanitaria, beneficenza, istruzione, formazione, sport dilettantistico, tutela e promozione dei beni culturali e dell'ambiente, tutela dei diritti civili e ricerca scientifica (art. 10, c. 1, lett. a), ma aspetto fondamentale, devono pure perseguire unicamente finalità di solidarietà sociale, vale a dire svolgere le loro attività nei confronti di soggetti svantaggiati dal punto di vista fisico, psichico, economico, sociale e familiare.

Si tratta pertanto di quelle organizzazioni che, con altre espressioni, si considerano del "terziario solidaristico" o "terzo settore solidaristico".

Nella regolazione dei rapporti tra il variegato mondo del Volontariato – Onlus - e le pubbliche amministrazioni importante punto di riferimento è stata la Legge 266/91, *“Legge – Quadro del Volontariato”*.

Non c'è dubbio che all'inizio la legge 266, legittimava la presenza del volontariato nel nostro Paese a svolgere non solo compiti residuali ma anche essenziali, non si pensava che lo sviluppo di questa realtà del volontariato fosse così forte come lo è stato e in fondo si riuscissero anche a superare le difficoltà che allora proprio andavano nel senso di una realtà immediata di una realtà pubblica ormai ratificata nel tempo e oggi siamo invece in una situazione diametralmente opposta dove si tende di trasferire al privato le incombenze sociali che non riesce più a garantire il pubblico.

E' importante spostare l'accento non sul trasferimento *“dei ruoli e/o delle funzioni”*, bensì sulla collaborazione nella e per la progettazione degli interventi per la comunità, perché *“ognuno”* (impresa, ente locale, enti del terzo settore, ecc.) mette a disposizione di essa la propria *“specificità”*, *“competenza”* e *“conoscenza”*.

Emanazione dell'attuazione dell'art. 7 della legge 266 del 1991, nonché dalla legge 285 del 1997, che prevedevano per la realizzazione dei pertinenti interventi di rilevanza sociale per la comunità e il coinvolgimento e la collaborazione del volontariato e degli altri enti del Terzo settore con gli enti locali è l'art. 5 della legge 328 del 2000 che sul ruolo del Terzo settore al 1° comma afferma che: *“Per favorire l'attuazione del principio di sussidiarietà , gli enti locali, le regioni e lo Stato, nell'ambito delle risorse*

Il futuro dei servizi sociali deve necessariamente passare attraverso progetti integrati tra Enti locali, privati e non profit in cui la formazione riveste un ruolo di fondamentale importanza.

Gli Enti locali – la Provincia nel nostro contesto - ha l'importante compito di strutturare e razionalizzare l'offerta dei servizi che potrebbero essere forniti dal settore privato e dal non profit.

La legge 328/00 ha ridefinito in maniera globale gli obiettivi di benessere sociale come *“diritto a stare bene, a sviluppare e conservare le proprie capacità fisiche, a svolgere una soddisfacente vita di relazione, a riconoscere e coltivare le risorse personali, a essere membri attivi della società, ad affrontare positivamente le responsabilità quotidiane”*.

Gli obiettivi di benessere sociale così intesi possono essere perseguiti attraverso una forte integrazione tra il Comune, unità di base e di misura del sistema locale del welfare, e tutti gli altri soggetti che possono concorrere all'accompagnamento della famiglia e del singolo lungo il percorso della sua esistenza.

Il volontariato, in ogni sua forma, rappresenta e persegue la promozione e valorizzazione della persone e della loro integrazione solidale nelle diverse sfere di relazione, di cui sono partecipi; e che esercitano le proprie peculiari funzioni, in un ottica, orientata al bene comune, di sussidiarietà e cooperazione orizzontale e verticale. In questo senso, il volontariato interagisce e, possibilmente, collabora con le istituzioni e i servizi pubblici su un piano di pari dignità, nel rispetto della diversità dei ruoli e del principio che la sfera delle responsabilità pubbliche investe tutti i "cittadini" e non si esaurisce nell'esercizio doveroso e legittimo dei poteri istituzionali. Obiettivo importante, focalizzato anche

attraverso il finanziamento dei progetti presentati nel conteso del bando provinciale, è la necessaria priorità di una forte integrazione con i servizi sanitari. Va ribadita e sostenuta la promozione sociale da realizzare assieme con gli altri attori istituzionali e del terzo settore per innovative politiche del lavoro, politiche formative, politiche educative, politiche abitative.

La legge 328/00 individua nella programmazione partecipata il metodo privilegiato della concertazione tra enti locali e la loro comunità per la realizzazione del sistema integrato di interventi e servizi sociali: "Gli enti locali, le regioni e lo Stato, nell'ambito delle rispettive competenze, riconoscono e agevolano il ruolo degli organismi non lucrativi di utilità sociale, degli organismi della cooperazione, delle associazioni e degli enti di promozione sociale, delle fondazioni e degli enti di patronato, delle organizzazioni di volontariato, degli enti riconosciuti delle confessioni religiose con le quali lo Stato ha stipulato patti, accordi o intese operanti nel settore, nella programmazione, nella organizzazione e nella gestione del sistema integrato di interventi e servizi sociali"(art. 1, comma 4, legge 328/00).

Tali linee di indirizzo sono state riprese, in dettaglio, nel Piano Sociale Nazionale dove si delinea il quadro applicativo della programmazione locale: - il processo non deve essere visto in termini meramente amministrativi (e di adempimento formale), ma deve prevedere l'attivazione di azioni responsabilizzanti, concertative, comunicative che coinvolgano tutti i soggetti in grado di dare apporti nelle diverse fasi progettuali; - l'attenzione va concentrata in primo luogo sui bisogni e sulle opportunità da garantire e, solo in secondo luogo, sul sistema di interventi e servizi da porre in essere; - devono essere valorizzate le risorse e i fattori propri e specifici di ogni comunità locale e di ogni ambito territoriale: ciò al fine non solo di aumentare l'efficacia degli interventi, ma anche di favorire la crescita delle risorse presenti nelle singole realtà locali.

Le politiche sociali avviate con il PLUS 2007 saranno improntate ad ottenere come risultato un processo di innovazione profonda nei rapporti tra le istituzioni e tra queste ed i soggetti della società civile. In questo modo sarà possibile dare concretezza al principio di sussidiarietà che consiste nell'individuazione del soggetto pubblico e/o privato più "vicino" ai cittadini in grado di fornire la risposta più adeguata ai loro bisogni".

I progetti finanziati nell'ambito del PLUS inerenti l'azione dei soggetti solidali presenti sul territorio è stata improntata, oltre che nelle forme più dirette di solidarietà, come sollecitazione e supporto alla capacità di auto organizzazione solidale delle persone soprattutto se disagiate e bisognose di sostegno e di quanti ne hanno cura. Nonché nella promozione di un miglior rapporto tra le stesse persone e i servizi pubblici, sia con il sostegno alla partecipazione. La funzione di sostegno, svolta in forma diretta o mediata, dai soggetti solidali, ha radice nella condivisione e nell'esercizio diretto della solidarietà; separandosi da queste radici rischierebbe di "professionalizzarsi", perdendo il primario impegno alla rimozione delle ragioni più profonde del disagio e dell'emarginazione. In questo senso, il volontariato fa emergere i bisogni, tutela e promuove i diritti dei cittadini, a partire dagli "ultimi", svolge una funzione di anticipazione, a partire da interventi

caratterizzati da rapporti personali in grado di coinvolgere e creare opportunità per la valorizzazione delle persone.

Gli attori sociali coinvolti nel Plus vengono sollecitati ad una condivisione delle finalità proposte, in conformità con quanto stabilito dalla legge regionale n.23 del 23-12-2005; e in particolare ai soggetti sociali solidali si propone la condivisione di una programmazione, realizzazione e valutazione della progettazione integrata, mentre alle organizzazioni di volontariato si promuovono interventi integrativi e complementari rispetto ai livelli essenziali, e infine, alle associazioni di promozione sociale si sottolinea la necessità di attivare servizi e forme, anche sperimentali di mutualità affinché si incentivi il benessere e il godimento dei diritti da parte di ogni cittadino, al fine di garantire una complementarietà di interventi tra il privato sociale e i livelli essenziali garantiti dagli enti locali.

## 7. 2 Progetti presentati ed approvati

Il Bando suindicato è stato il principale strumento di partecipazione dei soggetti sociali solidali attivi, presenti nel territorio provinciale, alla programmazione e realizzazione del sistema integrato dei servizi alla persona

E' stato approvato con atto monocratico dal Presidente della Provincia Olbia Tempio e pubblicato per 20 giorni:

- a) nei vari siti internet istituzionali;
- b) negli Albi dei 26 Comuni della Provincia di Olbia-Tempio;
- c) nell'albo della Provincia;
- d) nell'albo della ASL;

e pubblicizzato attraverso gli organi di stampa.

Sono pervenute complessivamente 40 domande di candidatura di cui una fuori termine.

Tra tutte le proposte pervenute, il Gruppo Tecnico ha effettuato un minuzioso e accurato lavoro di verifica e rispondenza dei progetti ai dettami del bando e alla normativa di riferimento.

Complessivamente sono stati accolti 17 progetti.

n° PROGRESSIVO	natura giuridica e denominazione del soggetto richiedente	comuni coinvolti	Titolo del progetto
1	Croce Bianca- San Teodoro	San Teodoro	Ambulatorio più vicino

		Budoni Padru Loiri Porto San Paolo	
<b>2</b>	Associazione AUSER/ Olbia	Olbia	<b>Filo d'argento</b>
<b>3</b>	Associazione AUSER/ Budoni	Budoni	<b>Accompagnamento indigenti</b>
<b>4</b>	Coop. Soc. Sa Domu	Tutti comuni AMBITO	<b>Cento ascolto alzheimer</b>
<b>5</b>	Associazione amici del sorriso	Arzachena Palau Golfo Aranci La Maddalena Sant'Antonio di Gallura Santa Teresa Gallura	<b>Diversamente abili abilmente a lavoro</b>
<b>6</b>	Ass. CASA	Olbia Palau Santa Teresa Gallura Arzachena La Maddalena	<b>Sostegno psicologico alle persone malate di tumore ed alle loro famiglie</b>
<b>7</b>	Ass. ACAT il PONTE	Vari CAT del territorio	<b>aggiornamento servit- insegnanti CAT</b>
<b>8</b>	ASS. alzheimer Tempio	Tempio e Comuni limitrofi	<b>Progetto mai più soli</b>
<b>9</b>	Protezione civile Agosto 89. Arzachena	Sant'Antonio di Gallura La Maddalena Arzachena Palau Golfo Aranci Santa Teresa Gallura	<b>Telesoccorso teleassistenza</b>
<b>10</b>	C.I.F. - Calangianus	Calangianus	<b>Laboratorio drammatizzazione, musica e canto</b>
<b>11</b>	Laboratorio Interculturale	Tutti comuni DISTRETTO	<b>carta dei servizi socio-sanitari per la persona immigrata</b>
<b>12</b>	A.D. Club Scacchi Tempio	Tempio	<b>Tutti abili</b>

		Calangianus Oschiri Olbia	
<b>13</b>	Università Terza Età - Tempio	Aggius Arzachena Badesi Bortigiadas Calangianus Luras Viddalba	<b>La cucina gallurese tra passato e presente</b>
<b>14</b>	C.I.F. Tempio	Tempio Pausania Bortigiadas Calangianus	<b>Telefono rosa</b>
<b>15</b>	Auser Ula - Tempio Pausania	Tempio Calangianus Luogosanto	<b>Il dire ed il fare arti per l'invecchiamento</b>
<b>16</b>	Un Chapiteau Parapluie	San Teodoro Loiri Porto San Paolo Telti Olbia Padru	<b>L'arte del saltimbanco</b>
<b>17</b>	Parrocchia San Giuseppe - Tempio Pausania	Aggius Calangianus Tempio Pausania Bortigiadas Luras	<b>Oratorio scuola di arte e interventi</b>

## 7. 3 Piano Finanziario

<b>n° PROGR.</b>	<b>natura giuridica denominazione del soggetto richiedente</b>	<b>Titolo del progetto</b>	<b>Finanziamento concesso</b>	<b>quota di cofinanziamento</b>	<b>totale progetto</b>
<b>1</b>	Croce Bianca- San Teodoro	<b>Ambulatorio più vicino</b>	€ 75.499,26	€ 5.682,74	<b>€ 81.182,00</b>
<b>2</b>	Associazione AUSER/ Olbia	<b>Filo d'argento</b>	€ 31.803,20	€ 4.336,00	<b>€ 36.139,20</b>
<b>3</b>	Associazione AUSER/ Budoni	<b>Accompagnamento indigenti</b>	€ 22.880,00	€ 3.120,00	<b>€ 26.000,00</b>
<b>4</b>	Coop. Soc. Sa Domu	<b>Cento ascolto alzheimer</b>	€ 15.000,00	€ 3.600,00	<b>€ 18.600,00</b>
<b>5</b>	Associazione amici del sorriso	<b>Diversamente abili abilmente a lavoro</b>	€ 20.000,00	€ 5.000,00	<b>€ 25.000,00</b>
<b>6</b>	Ass. CASA	<b>Sostegno psicologico alle persone malate di tumore ed alle loro famiglie</b>	€ 14.640,00		<b>€ 14.640,00</b>
<b>7</b>	Ass. ACAT il PONTE	<b>aggiornamento servit- insegnanti CAT</b>	€ 8.000,00		<b>€ 8.000,00</b>
<b>8</b>	ASS. alzheimer Tempio	<b>Progetto mai più soli</b>	€ 30.000,00	€ 3.600,00	<b>€ 33.600,00</b>
<b>9</b>	Protezione civile Agosto 89. Arzachena	<b>Telesoccorso teleassistenza</b>	€ 32.000,00	€ 3.000,00	<b>€ 35.000,00</b>
<b>10</b>	C.I.F. - Calangianus	<b>Laboratorio drammatizzazione, musica e canto</b>	€ 3.600,00	€ 400,00	<b>€ 4.000,00</b>
<b>11</b>	Laboratorio Interculturale	<b>carta dei servizi socio-sanitari per la persona immigrata</b>	€ 8.000,00		<b>€ 8.000,00</b>
<b>12</b>	A.D. Club Scacchi Tempio	<b>Tutti abili</b>	€ 9.000,00		<b>€ 9.000,00</b>
<b>13</b>	Università Terza Età - Tempio	<b>La cucina gallurese tra passato e presente</b>	€ 6.560,00	€ 1.640,00	<b>€ 8.200,00</b>

<b>14</b>	C.I.F. Tempio	<b>Telefono rosa</b>	€ 10.800,00		<b>€ 10.800,00</b>
<b>15</b>	Auser Ula - Tempio Pausania	<b>Il dire ed il fare arti per l'invecchiamento</b>	€ 5.730,00		<b>€ 5.730,00</b>
<b>16</b>	Un Chapiteau Parapluie	<b>L'arte del saltimbanco</b>	€ 21.826,80		<b>€ 21.826,80</b>
<b>17</b>	Parrocchia San Giuseppe - Tempio Pausania	<b>Oratorio scuola di arte e interventi</b>	€ 30.000,00	€ 3.000,00	<b>€ 33.000,00</b>

Finanziamento PLUS

cofinanziamento

**TOTALE****€ 345.339,26****€ 33.378,74****€ 378.718,00**

**LEGGE 28 AGOSTO 1997 N°285**  
**" DISPOSIZIONI PER LA PROMOZIONE DI DIRITTI E DI**  
**OPPORTUNITÀ' PER L'INFANZIA E L'ADOLESCENZA"**

**Premessa**

Gli interventi ai sensi della Legge 285/97, *“Disposizioni per la promozione dei diritti e delle opportunità dell’infanzia e dell’adolescenza”* che hanno coinvolto i Comuni dell’ambito Nord-Est Sardegna sono i seguenti:

**8.1 Contrasto alla violenza e all'abuso sessuale / equipè medico – socio  
– psico – pedagogica itinerante**

Ente capofila Comune di Tempio Pausania - l'ambito territoriale coincide con l'ex Distretto sanitario n. 3, comprendente n. 12 Comuni: Aggius, Aglientu, Badesi, Bortigiadas, Calangianus, Erula, Luogosanto, Luras, Perfugas, Tempio Pausania, Trinità d'Agultu e Viddalba.

Il Progetto “Contrasto alla Violenza e all’abuso sessuale” è nato con l’intento di attuare una serie d’interventi finalizzati alla risoluzione, per quanto possibile, e prevenzione dell’abuso sessuale, del maltrattamento e della violenza sui minori, nella consapevolezza che questo sia un fenomeno ancora molto sommerso che si riesce ad interrompere, nella gran maggioranza dei casi, solo con un intervento esterno. Infatti spesso la maggior parte degli abusi sessuali non arriva all’attenzione dei servizi e delle autorità competenti per vari ordini di motivi, (reticenze, resistenze, indifferenza, paure, difficoltà nelle procedure, mancanza di competenze ecc.).

**RISULTATI ATTESI**

Attraverso la prosecuzione del progetto da attuare mediante le azioni e gli interventi già sperimentati nello scorso triennio, naturalmente suscettibili di modifiche ed innovazioni metodologiche, si intende:

- Consolidare la cultura dell’infanzia e dell’adolescenza:
- Insistere nell’affrontare, approfondire e divulgare gli argomenti relativi alla tutela dei minori e dei loro diritti in relazione a tutte le sfere della loro vita: emotiva, psicologica, sociale, senza tralasciare la socializzazione di informazioni di carattere giuridico.
- Prendere coscienza, da parte degli Operatori sociali e scolastici, dei vissuti individuali e delle risonanze emotive rispetto al tema della violenza, del maltrattamento e

dell'abuso sessuale.

- Continuare la sensibilizzazione degli Operatori scolastici, attraverso interventi diretti da realizzare all'interno delle sedi scolastiche su tale tematica, affinché si possano individuare e prevenire le situazioni a rischio;

- Realizzare interventi integrati e coordinati tra i diversi servizi Sociali, Servizi sanitari, Cooperative Sociali, Associazioni di volontariato, Scuola.

#### **DESTINATARI:**

I destinatari del progetto sono i minori dai 0 ai 18 anni.

**Costo totale del progetto: € 142.365,34**

## **8.2 Centro per la mediazione pacifica dei conflitti**

Ente capofila Comune di Olbia - l'ambito territoriale coincide con l'ex Distretto sanitario n. 4 comprendente n. 11 Comuni: Arzachena, Golfo Aranci, La Maddalena, Loiri Porto San Paolo, Monti, Olbia Padru, Palau, Sant'Antonio di Gallura, Santa Teresa Gallura, Telti.

#### **IDEA E FINALITA' DEL PROGETTO**

Il presente progetto nasce dalle risultanze dell'analisi socio-demografica dell'ex distretto sanitario n° 4 del quale fanno parte n° 11 Comuni, dalla quale si evince l'evoluzione/trasformazione della società, dovuta in parte alla trasformazione dei valori morali, dell'incremento della dispersione scolastica e dal sopraggiungere dei problemi economici determinati dal caro vita.

Il Progetto prevede la creazione di uno sportello itinerante, fra tutti i Comuni interessati dal progetto, per la mediazione pacifica dei conflitti, inteso come risorsa sociale aggiuntiva a quelle già erogate dal Servizio Sociale di ogni singolo Comune. La Scuola e la famiglia vanno proposte come interlocutori diretti di intervento e sostegno per un recupero della capacità di comunicazione e concertazione nonché delle potenzialità delle stesse..

Lo sviluppo dell'iniziativa potrà favorire l'attenuazione dei conflitti a diversi livelli (generazionali, familiari, sociali e culturali) e potrà essere una valida risorsa per stemperare i conflitti che spesso caratterizzano le nostre realtà scolastiche.

Tenendo conto delle disomogenee realtà sociali dei singoli Comuni facenti parte dell'ambito, si ritiene opportuno ipotizzare n° 3 differenti tipologie di Mediazione e più precisamente:

- Mediazione Familiare;
- Mediazione Scolastica;
- Mediazione Culturale.

**Costo Totale del progetto : € 524.057,00**

### **8.3    *Infanzia e adolescenza in Goceano e Logudoro***

L'ambito territoriale interessato dal progetto "Infanzia e adolescenza in Goceano e Logudoro", comprende i nove Comuni del Goceano (Anela, Benetutti, Bono, Bottidda, Bultei, Burgos, Esporlatu, Illorai e Nule) e due comuni del territorio logudorese, Pattada e Alà dei Sardi.

#### **OBIETTIVI GENERALI DEL PROGETTO**

- Favorire la diffusione di una cultura della prevenzione e del contrasto alle situazioni di crisi e/o ai fattori di rischio attraverso attività informative/formative rivolte ai genitori, a tutti gli adulti, nonché ai minori;
- Potenziare gli interventi di sostegno al ruolo genitoriale anche attraverso l'incentivazione all'utilizzo delle risorse sociali e sanitarie disponibili sul territorio nonché delle risorse formali e informali;
- Promuovere il consolidarsi di un modello integrato di conoscenze comuni che, partendo dall'ottimizzazione delle risorse territoriali dei servizi e delle istituzioni, accresca l'efficacia degli interventi;
- Creare una cultura dell'attenzione e dell'ascolto verso i segnali di disagio dei minori e della famiglia;
- Educare i ragazzi e i giovani alla conoscenza delle regole sociali e delle istituzioni, tese al perseguimento del bene collettivo, al fine di evitare l'attuarsi di atteggiamenti e comportamenti antisociali che a lungo andare generano una cultura volta all'illegalità.
- Costruire e potenziare momenti aggregativi qualificanti e qualificati

#### **SOGGETTI COINVOLTI**

Destinatari del progetto, sono tutti minori di età compresa tra il 0 e i 18 anni. Nell'attuazione del progetto, sono coinvolti tutti gli operatori sociali dei comuni ricadenti nel territorio menzionato precedentemente; l'Azienda USL, la Direzione Scolastica, i Centri per la Giustizia Minorile.

**Costo Totale del progetto      € 173.817,27**

### **8.4    *Progetto infanzia e adolescenza in Logudoro "servizio integrato multifunzionale"***

Ente capofila Comune di Ozieri - l'ambito territoriale comprende i Comuni di:, Ardara, Berchidda, Budduso', Ittireddu, Nughedu San Nicolo', Mores, Oschiri e Tula.

. Il progetto denominato “ **Servizio Integrato Multifunzionale**” , realizzato con i fondi della Legge 285/97, “ Disposizioni per la promozione dei diritti e delle opportunità dell’infanzia e dell’adolescenza” predisposto e realizzato dai Comuni del sub-ambito facenti capo ad Ozieri, Ardara, Berchidda, Budduso’, Ittireddu, Nughedu San Nicolo’, Mores, Oschiri e Tula, prevedeva , per il triennio 2001/2004 la realizzazione di una serie di interventi finalizzati a favorire la promozione di diritti, la qualità della vita, la crescita, la realizzazione individuale e la socializzazione del bambino e dell’adolescente.

## **GLI OBIETTIVI GENERALI**

Il progetto che si intende presentare si pone come obiettivo generale quello di superare la discontinuità degli interventi settoriali e non integrati, ottimizzando, potenziando e dando continuità invece a quelli che garantiscono efficienza, efficacia e funzionalità e favorendo la creazione e lo sviluppo di nuovi in base al contesto di riferimento.

## **I DESTINATARI**

Sono destinatari degli interventi le bambine ed i bambini, le ragazze e i ragazzi e i loro contesti di vita, familiare, scolastico, dei servizi.

**Costo Totale del progetto      €    171.061,00**

## 1.6 Piano Finanziario Gestione Socio-Sanitaria PLUS 2007

La gestione dei servizi socio-sanitari, per l'annualità 2007, sarà finanziata rispettivamente dai Comuni della Provincia Olbia-Tempio, dalla Asl n°2 e dalla Provincia Olbia-Tempio nella seguente misura:

- Comuni:

Indagine Sociologica dell'ambito territoriale.....	€ 180.000,00
Servizio Assistenza Educativa Territoriale .....	€ 600.000,00
Corso di formazione per Volontari .....	€ 100.000,00
Servizio Affidamento Familiare:Istituzione Banca dell'Affidamento Familiare....	€ 500.000,00
Gestione dell'Uff. di PLUS ( <i>materiale di consumo, stampa del PLUS, rimborsi spese viaggio, acquisto arredi ed attrezzature informatiche, compensi GTP, spese di pubblicazione procedure di pubblica evidenza, consulenze ecc</i> ). ....	€ 146.157,78
Progettazione Attori Sociali solidali presenti ed attivi nel territorio. ....	€ 345.339,26
	=====
	Totale € 1.871.497,04

- ASL n°2:

N°1 neuropsichiatra Infantile.....	€ 66,014,00
N°1 Assistente Sociale (5 ore settimanali/personal e in ruolo)	

- Provincia Olbia-Tempio:

N°1 Ufficio attrezzato ed arredato destinato alle attività di studio, lavoro, incontri organizzati dal GTP (Ufficio di PLUS).

- Soggetti Sociali Solidali attivi, presenti nel territorio

Compartecipazione alla programmazione e realizzazione del sistema integrato dei servizi alla persona.....	€ 33.378,74
---	-------------

=====

**Totale € 1.970.889,78**