

Epidemiologia in Sardegna

n. 8, Nuova Serie

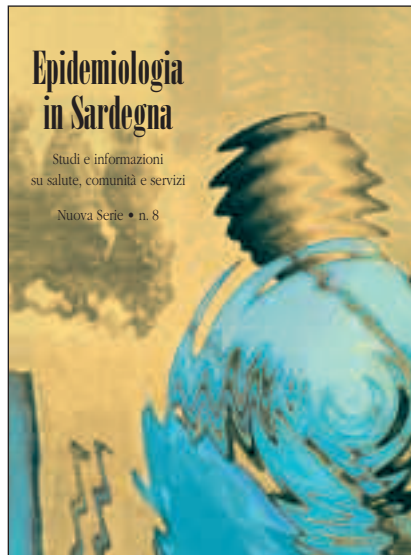

Epidemiologia in Sardegna
è un periodico dell'Assessorato Regionale
dell'Igiene, Sanità e dell'Assistenza Sociale
Direttore Generale Dott. Mariano Girau
Osservatorio Epidemiologico Regionale
Responsabile: Rita Masala
Collaboratori:
Wilma Deidda
Maria Salotto
Ofelia Casula
Mario Piras

Direzione Redazione e Segreteria
Osservatorio Epidemiologico Regionale
Via Roma, 223 - 09123 Cagliari
Tel. 070 6066806 - 6066837 - 6066835
fax 070 6066815
e-mail sanita.oer@regione.sardegna.it

Epidemiologia in Sardegna
Rivista trimestrale
dell'Osservatorio Epidemiologico Regionale
istituito con L.R. 6 maggio 1991, n. 16

Proprietà
Regione Autonoma della Sardegna
Registrazione Tribunale di Cagliari
n. 20 del 30 novembre 1993 fasc. 83193

Comitato Tecnico Scientifico
Giuseppe Sechi
Azienda USL n. 6 - Sanluri
Pinella Orrù
Istat di Cagliari
Luigi Minerba
Università degli Studi di Cagliari
Maria Giuliana Solinas
Università degli Studi di Sassari

Direttore Responsabile
Remo Siza

Redazione
Paolo Demuru

Copertina da quadri
di Gabriele Cancedda

Grafica, fotolito e stampa
Scuola Sarda Editrice
Via delle Coccinelle, 3 - 09134 Cagliari
Tel. 070 520868 - fax 070 520592
e-mail info@scuolasardaeditrice.com

finito di stampare nel mese di novembre 2004

Sommario

IL REGISTRO DEI TUMORI DELLA PROVINCIA DI SASSARI

- 7 Prefazione
- 9 Capitolo I - Incidenza dei tumori negli anni 1992-2001
- 37 Capitolo II - Sopravvivenza e mortalità per tumore
- 46 Bibliografia
- 48 Tabelle

DOCUMENTI

- 109 Popolazione residente in Sardegna al 1 gennaio 2002

REGISTRO TUMORI
DELLA PROVINCIA DI SASSARI
anni 1992-2001

a cura di
Mario Budroni - Francesco Tanda

REGISTRO TUMORI DELLA PROVINCIA DI SASSARI

ANNI 1992-2001

a cura di **Mario Budroni** e **Francesco Tanda**

Il primo capitolo "*Incidenza dei tumori negli anni 1992-2001*" è stato curato da:

Sechi O., Cesaraccio R., Pirino D.R., Piras D., Sechi A., Oggiano M., Mameli G., Budroni M.
del Servizio di Epidemiologia ASL n. 1.

Cossu A., Cocco L., Lissia A., Deiana A., Tanda F.

dell'Istituto di Anatomia e Istologia Patologica, Università di Sassari

Palmieri G.

dell'Istituto di Chimica Biomolecolare-Sezione di Sassari - Consiglio Nazionale delle Ricerche Località
Tramariglio, Alghero

Il secondo capitolo "*Sopravvivenza e mortalità per tumore*" è stato curato da:

Pirino D., Cesaraccio R., Sechi O., Oggiano M., Piras D., Sechi A., Mameli G., Budroni M.
del Servizio di Epidemiologia ASL n. 1.

Cossu A., Lissia A., Bella M., Mura G., Manca A., Cocco L., Tanda F.

dell'Istituto di Anatomia e Istologia Patologica, Università di Sassari

Palmieri G.

dell'Istituto di Chimica Biomolecolare-Sezione di Sassari - Consiglio Nazionale delle Ricerche Località
Tramariglio, Alghero

con il patrocinio di:

Fondazione Banco di Sardegna

Regione Autonoma della Sardegna - Assessorato dell'Igiene Sanità e dell'Assistenza Sociale

Legga per la lotta contro i tumori

Fondazione Porto Conte Ricerche

Si ringraziano:

Dott.ssa. M.F. Dedola, Istituto di Radiologia, Servizio di Radioterapia, Università di Sassari

Prof. D.P.P. Gallisai, Clinica Pediatrica, Servizio di Oncologia Pediatrica, Università di Sassari

Dott. S. Ortu, Servizio di Oncologia Ospedale Civile, Olbia

Dott. V. Milia, Servizio di Oncologia, Ospedale di Ozieri

A. Farris, Servizio di Oncologia, Università di Sassari

A. Contu, Reparto Oncologia ASL n. 1

Il sig. Francesco Mura del Servizio d'Epidemiologia della ASL n. 1

Si ringraziano inoltre le direzioni sanitarie degli ospedali della provincia, i direttori ed il personale medico e paramedico dei vari reparti per la disponibilità dimostrata.

PREFAZIONE

di **M. Budroni** e **F. Tanda**

Il Registro Tumori della Provincia di Sassari (RTS), a dodici anni del suo avvio, ha concluso la raccolta dei dati di 10 anni di osservazione (dal 1992 al 2001). Pubblica i dati sulla sopravvivenza dei pazienti affetti da tumore negli anni 1992-2001 nella provincia con un follow-up fino al 31.12.2002. Nonostante la riorganizzazione territoriale delle aziende ASL e la obbligatorietà, a partire dal 1995, della compilazione della scheda di dimissione ospedaliera (SDO), a tutt'oggi non sono stati fatti sufficienti progressi nell'informatizzazione delle procedure e di conseguenza nella fruibilità delle informazioni. Il gruppo di lavoro che opera nella realizzazione del RTS può definirsi abbastanza stabile: è cresciuta l'esperienza, i contatti e le collaborazioni scientifiche a livello locale e nazionale, è infatti presente in diversi progetti di ricerca sia nel primo che nel secondo ambito. Il gruppo dell'RTS ha partecipato a momenti di dibattito su tumori legati a problemi specifici della popolazione della Provincia; ha organizzato il congresso nazionale dei Registri Tumori Italiani (ad Alghero nel mese di marzo del 2001); è inoltre presente nel direttivo nazionale dell'Associazione Italiana Registri Tumori (AIRT), nell'Associazione Europea dei Registri Tumori (ENCR) e nell'ultima pubblicazione dell'Agenzia Internazionale di Ricerca sul Cancro (IARC) "Cancer Incidence in Five Continents".

Sul versante istituzionale sarebbe auspicabile che la Regione Sardegna riconoscesse il registro e gli affidasse un compito nella sorveglianza e nella

programmazione della patologia oncologica.

Grazie al nostro lavoro, è disponibile oggi in Sardegna un rapporto sistematico sull'andamento dei tumori, certamente più affidabile di stime eseguite utilizzando modelli matematici^(1, 2); anche se ci pare doveroso ricordare che numerosi studi sull'argomento sono stati pubblicati da ricercatori della nostra Isola^(3, 4, 5, 6, 7, 8, 9, 10, 11). Il volume si articola in due sezioni: la prima parte è dedicata all'incidenza dei tumori nella provincia di Sassari, la seconda riguarda la sopravvivenza e la mortalità per tumore nella stessa area. Il periodo considerato è di 10 anni (1992-2001), sufficiente a fornire un quadro completo dell'andamento dei tumori nella nostra Provincia nonché elementi importanti di confronto con altre realtà e indicatori sensibili della qualità dei servizi di assistenza ai malati oncologici. Oltre alle tabelle con i dati generali vengono fornite notizie più dettagliate sulle incidenze nei singoli comuni della provincia e separatamente nelle due Aziende USL in modo da avere un quadro più preciso possibile.

L'epidemiologia è un elemento imprescindibile per la programmazione sanitaria, indispensabile per la valutazione dello stato di salute della popolazione e delle attività dei servizi sanitari, capace di fornire dati specifici su settori sanitari e di ricerca scientifica. In tale contesto ci pare di particolare rilevanza l'attenzione per le patologie oncologiche⁽¹²⁾ affinché si arrivi ad un'attività di amministrazione oculata e coerente capace di incidere sulle condizioni socio-sanitarie di una popolazione.

Capitolo Primo

INCIDENZA DEI TUMORI NELLA PROVINCIA DI SASSARI NEGLI ANNI 1992-2001

INTRODUZIONE

Il registro tumori della provincia di Sassari (RTS) può definirsi ormai una realtà nel panorama dei registri tumori italiani. I suoi dati vengono ormai accettati e pubblicati nel volume dell'AIRT, "Cancer in Italy"⁽¹³⁾, e nel volume dell'Agenzia Internazionale per la Ricerca sul Cancro (IARC) "Cancer Incidence in Five Continents"⁽¹⁴⁾.

Il RTS è un registro di popolazione^(15, 16), ossia osserva la patologia tumorale nella totalità della popolazione di un'area definita (la Provincia di Sassari). La popolazione osservata dal RTS rappresenta circa il 28% della popolazione regionale, caratterizzata storicamente da scarsi movimenti di immigrazione e forte emigrazione a causa della sua posizione geografica e delle condizioni socio economiche. La popolazione sarda conseguentemente è omogenea da un punto di vista genetico e culturale. Essendo la Sardegna omogenea anche dal punto di vista ambientale i dati ottenibili dal RTS possono avere anche una valenza informativa adeguata per stimare la patologia neoplastica a livello regionale attraverso l'inferenza statistica, consentendo di definire, con costi minori di quelli sostenuti da un registro a dimensione regionale, il fenomeno cancro in gran parte delle sue peculiarità.

Il RTS è uno strumento di monitoraggio speciale e permanente del fenomeno, producendo dati affidabili di incidenza, mortalità e sopravvivenza, quantificando la dimensione del fenomeno e mappando la sua distribuzione territoriale.

Rappresenta un valido strumento di programmazione sanitaria⁽¹⁷⁾, grazie alla produzione di dati confrontabili sia temporalmente che geograficamente,^(13, 18) (incidenza, rischio individuale, trend temporali, individuazione di clusters di popolazione a rischio ambientale, professionale o genetico).

La stima dell'incidenza può evidenziare un sovra/sottodimensionamento delle strutture deputate alla diagnosi e/o terapia della patologia tumorale, consentendo alle autorità sanitarie di allocare correttamente le risorse strutturali e professionali.

L'individuazione di clusters di popolazione a rischio ambientale o professionale può evidenziare un incremento di patologie oncologiche e di mortalità in individui esposti ad un determinato fattore di rischio (che viene così identificato e misurato), consentendo così interventi di bonifica o quantomeno l'adozione di misure atte a ridurre l'esposizione.

L'evidenza di rischio genetico consente infine, attraverso una sorveglianza stretta dei soggetti a rischio, di individuare precocemente la patologia tumorale, riducendo il numero dei casi più invasivi e quindi la mortalità per quella causa.

Il registro è anche un valido strumento di valutazione dell'efficacia dell'intervento sanitario in termini di interventi di tutela ambientale, prevenzione primaria e di prevenzione secondaria; inoltre attraverso la stima della sopravvivenza,⁽¹⁹⁾ il registro è in grado di pesare l'efficacia dei protocolli terapeutici adottati e di evidenziare eventuali disomogeneità geografiche. Raccogliendo inoltre in maniera sistematica tutte le neoplasie, valutandone lo stadio alla

insorgenza, registrando la terapia effettuata ed infine definendone la sopravvivenza, rappresenta un serbatoio di informazioni di grande utilità per la ricerca scientifica.

LA PROVINCIA

La popolazione residente al 2001 ammonta in totale a circa 466 mila abitanti, concentrati in larga misura presso i centri urbani maggiori di Sassari, Olbia, Porto Torres, Tempio, Alghero, Ozieri.

Nella Provincia si è manifestato un costante, seppur lieve, incremento demografico dal 1992 al 1997 (+1% dal 1992 al 1997), mentre nel 1998 si manifesta una diminuzione della popolazione (-0,04%). Nel 1999 si assiste invece ad una lieve ripresa (+0,1%)

Dal punto di vista sanitario la provincia è ripartita in due Aziende USL ed in cinque distretti (Sassari, Alghero, Ozieri, Tempio e Olbia), con otto Ospedali pubblici e una clinica privata. L'ASL 1, che comprende il versante nord occidentale e il capoluogo della provincia, è la più popolosa con i suoi 346 mila abitanti circa.

L'ASL 2, che coincide con la provincia Gallura, conta invece circa 121mila abitanti. È però quest'ultima a far registrare le maggiori dinamiche demografiche, con uno sviluppo pari al 2,47% nel periodo 1991-1999 contro lo 0,11% dell'ASL 1.

Per quanto concerne la densità della popolazione, è il Nord Ovest ad evidenziare i maggiori valori: circa 95 abitanti per chilometro quadrato a fronte dei 37 del Nord Est della Provincia.

Nell'attuale configurazione la Provincia di Sassari ha un peso demografico del 28% sul totale sardo contro il 46% di Cagliari, il 16% di Nuoro, il 10% di Oristano.

Dal punto di vista demografico, nel periodo 1991-1999, il fenomeno di maggior rilievo è costituito dal progressivo spopolamento delle zone interne come il Mejlugu, il Monte Acuto e

il Goceano, cui fa da contraltare una dinamica positiva delle porzioni costiere del territorio, in particolare la Riviera di Gallura e l'Algherese. Sostanzialmente stabili risultano Anglona, Osilo-Monteleone e Alta Gallura. Il capoluogo mostra anch'esso un regresso della popolazione residente (-1,06%).

La popolazione è distribuita in modo ineguale all'interno del territorio: un comune (Sassari, capoluogo di provincia) ha una popolazione di 122.000 abitanti circa; tre comuni (Alghero, Olbia e Porto Torres) hanno una popolazione compresa tra 20 e 50.000 abitanti; tre comuni (Tempio, Ozieri, Sorso) hanno poco più di 10.000 abitanti, e il resto della popolazione (200.000 abitanti circa) è distribuito in 83 piccoli centri disseminati per una vasta area geografica.

CRITERI DI RACCOLTA

I criteri di raccolta sono quelli universalmente accettati dai registri italiani^(20, 21, 22, 23, 24, 25, 26)

Il RTS rileva, a partire dal 01.01.1992, tutti i casi di tumore che si verificano nella popolazione residente nella provincia di Sassari, e precisamente:

- i tumori maligni di qualunque organo ed apparato, compresi quelli del sistema emopoietico e della cute, elencati nella sezione 140-208 della nona revisione della Classificazione Internazionale delle Malattie (ICD-IX)⁽⁴²⁾ e nella sezione C00-C97 della X Classificazione Internazionale delle Malattie (ICD-X)⁽⁴⁵⁾;
- i tumori dell'epitelio di transizione ed in particolare i tumori vescicali, il cui codice di comportamento barra uno (/1), barra due (/2), barra tre (/3) viene stabilito in base al grado di infiltrazione e al grading istologico, secondo le raccomandazioni dell'ENCR;
- i tumori intracranici e intraspinali, benigni e maligni, (dell'encefalo, delle meningi, dell'ipofisi e dei nervi cranici, del midollo spinale);

- i carcinomi in situ, codificati nella sezione morfologica dell'ICD-O come barra due (/2); vengono raccolti in un file separato e codificati nella sezione 230-234 dell'ICD-IX e nella sezione D00-D09, dell'ICD-X al fine di avere completezza di dati, ma non rientrano nel computo dell'incidenza se non al momento del passaggio dal comportamento /2 (in situ) al /3 (infiltrante);
- le patologie con comportamento incerto codificate nella sezione morfologica dell'ICD-O come barra uno (/1). Questo gruppo comprende malattie del sistema emolinfopoietico (gammopatie, sindromi mielodisplasiche ecc.) che vengono inserite nel calcolo dell'incidenza solo nel momento in cui si ha certezza di malignità;
- il plasmocitoma, (o mieloma solitario) e la macroglobulinemia di Waldenstrom vengono inseriti nel calcolo dell'incidenza perché considerati maligni dall'ICD-O (/3) e quindi riportati nella sezione topografica 203 dell'ICD IX e C90 e C88 dell'ICD X;
- tumori rilevati solo attraverso il certificato di morte (DCO);
- i casi con insufficiente documentazione clinica vengono arruolati e inseriti nel calcolo dell'incidenza quando l'evidenza diventa sufficiente.

Le variabili che vengono annotate sono:

AUSL d'appartenenza
 Cognome e nome
 Cognome del coniuge
 Luogo e data di nascita
 Stato civile e sesso
 Residenza ed indirizzo
 Professione
 Medico curante
 Fonte di segnalazione e struttura sanitaria di cura
 Data di 1ª diagnosi
 Sede del tumore
 Familiarità per neoplasia
 Modalità di diagnosi
 Diagnosi

Data della diagnosi
 Grading istologico
 Estensione della malattia
 Trattamento primario
 Causa, luogo, data decesso.

FONTI E FLUSSI INFORMATIVI

La raccolta dei casi di tumore è in parte attiva, in parte passiva. All'RTS afferiscono, dall'Ospedale Civile e dalle Cliniche Universitarie di Sassari, i tabulati nominativi dei ricoverati e, dal Servizio di Anatomia Patologica, unico per l'intera provincia, i tabulati nominativi dei soggetti sottoposti a diagnosi istologica e citologica. Da tali elenchi vengono identificati i casi certi o sospetti di tumore. La raccolta attiva consiste in una ricerca effettuata presso tutti gli Ospedali e le Cliniche della provincia, presso gli ambulatori oncologici; presso gli Uffici amministrativi delle AUSL presso l'Ospedale civile di Nuoro.

Un primo rilievo viene fatto dai registri nosologici, dai quali si ricava un elenco nominativo dei casi di tumore viene poi fatto un linkage con l'archivio del Registro e con quello delle biopsie. Si procede quindi alla consultazione delle cartelle cliniche ed alla compilazione della scheda cartacea.

La data indice per il calcolo dell'incidenza è quella dell'esame istologico o citologico ed in mancanza si considera la data del ricovero durante il quale viene effettuata la diagnosi.

In assenza di ricovero, come data indice si considera quella della diagnosi clinica o strumentale in qualsiasi luogo eseguita.

Contemporaneamente si procede all'accertamento dei casi di tumore presso l'ufficio "ricoveri extraregione", l'ufficio "ticket", il RENCAM delle AUSL. I casi così rilevati sono incrociati con quelli di derivazione ospedaliera, universitaria e ambulatoriale. Per i casi arruolati si procede alla compilazione della scheda cartacea.

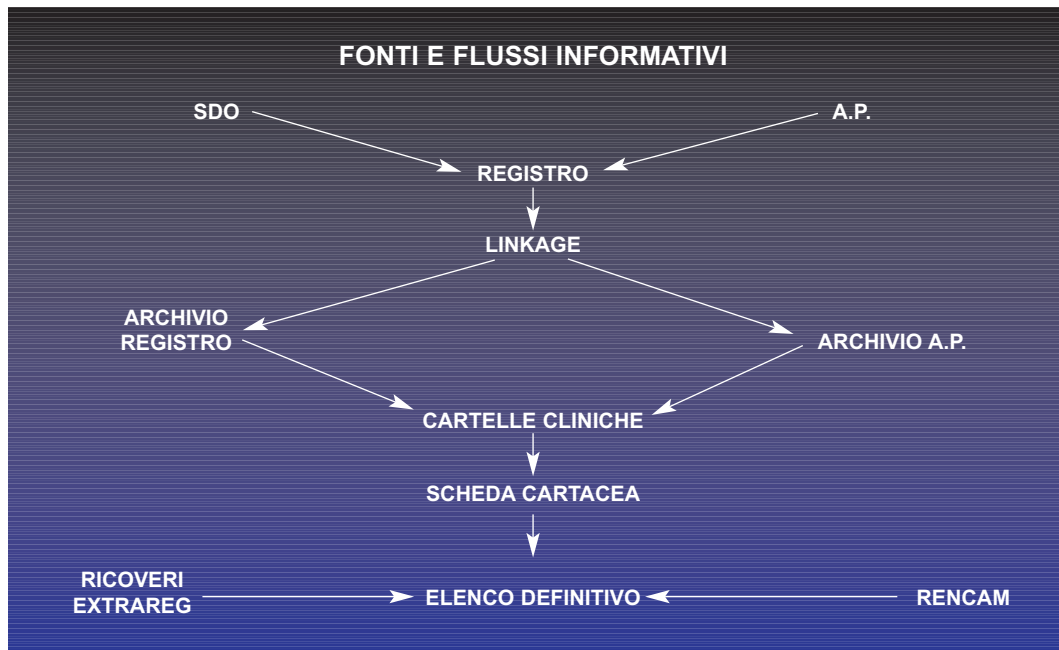

ARCHIVIAZIONE E CODIFICA

Le schede cartacee vengono numerate progressivamente al momento della registrazione in computer e archiviate in appositi contenitori. La codifica viene fatta utilizzando per la topografia la ICD-IX e la ICD-X e per la morfologia la ICD-O 2^a edizione.

Per quanto riguarda i tumori multipli e la loro distinzione dai tumori multifocali il RTS utilizza criteri morfologici e topografici in accordo con i Registri Tumori Italiani⁽¹³⁾ e con le regole IARC. Stabilito che in uno stesso organo o tessuto deve essere registrato un solo tumore, vengono considerati organi “diversi” quelli identificati da un diverso codice a tre cifre della ICD-9 e nell’ambito di uno stesso organo o tessuto vengono invece considerati “diversi” quei tumori che hanno istogenesi differente.

I tumori multifocali vengono considerati una sola volta.

I tumori multipli insorti in organi pari vengono considerati come un unico tumore multifocale; per i tumori sincroni è stato considerato in inci-

denza quello più aggressivo, per quelli metacroni quello insorto cronologicamente per primo. I carcinomi cutanei vengono registrati tutti sia gli spinocellulari che i basocellulari.

METODI STATISTICI

I tassi specifici per età sono calcolati per classi di età di 5 anni e sono ottenuti dal rapporto tra numero di casi incidenti (o decessi) e la popolazione del periodo considerato:

$$Ti = Di/Ni \cdot K$$

dove

Ti = tasso specifico

Di = numero di casi incidenti (o decessi) nella classe di età

Ni = popolazione a quella classe d’età

K = 100.000.

I tassi standardizzati sono stati calcolati col metodo della standardizzazione diretta: il tasso d’incidenza (o mortalità) specifico per classi d’età rilevato nella popolazione in studio è stato moltiplicato per la popolazione standard,

i dati ottenuti si sono sommati per tutte le classi d'età ottenendo i casi (o decessi) attesi nella popolazione standard, come se questa presentasse in ogni classe d'età la stessa incidenza (o mortalità) della popolazione in studio. Tale valore è stato poi diviso per il totale della popolazione standard ottenendo il tasso standardizzato secondo la formula:

$$T.S.D. = \frac{\sum TiN}{\sum N \cdot K}$$

Ti = Tasso specifico

N = numerosità di ciascuna classe d'età della popolazione standard

\sum = sommatoria per le classi d'età

K = 100.000.

Il rischio cumulativo è la probabilità di ammalare (o di morire) di una determinata malattia per un singolo individuo nel periodo considerato, ed è stato calcolato:

$$RC = (1 - e^{-\sum Ti/K}) \cdot 1.000$$

dove:

RC = rischio cumulativo

\sum = sommatoria per le classi d'età

Ti = tasso specifico per età per centomila

K = 100.000.

RISULTATI

Nel decennio 1992-2001 nella provincia di Sassari sono stati registrati 21.949 nuovi casi di tumore di cui 9.703 (44,20%) nelle donne e 12.246 (55,79%) nei maschi, con un rapporto maschi/femmine di 1,26 che non si discosta molto dal valore a livello nazionale di 1,20. (Vedi tabella n. 1-10)

Complessivamente nei dieci anni di osservazione si registra un incremento medio annuo della patologia tumorale pari al 3,6%, più evidente nelle donne (4%) che negli uomini (3,4%).

DISTRIBUZIONE DEI CASI PER ANNO E SESSO

ANNO	Femmine	Maschi	Totale
1992	803	1.043	1.846
1993	811	1.107	1.918
1994	908	1.158	2.066
1995	967	1.122	2.089
1996	942	1.241	2.183
1997	981	1.211	2.192
1998	1.067	1.327	2.394
1999	1.007	1.287	2.294
2000	1.037	1.309	2.346
2001	1.180	1.441	2.621
Totale	9.703	12.246	21.949

TREND TEMPORALE Anni 1992-01

Female Total - Incidence - SS - (Std Pop EU)
Joinpoints = 0

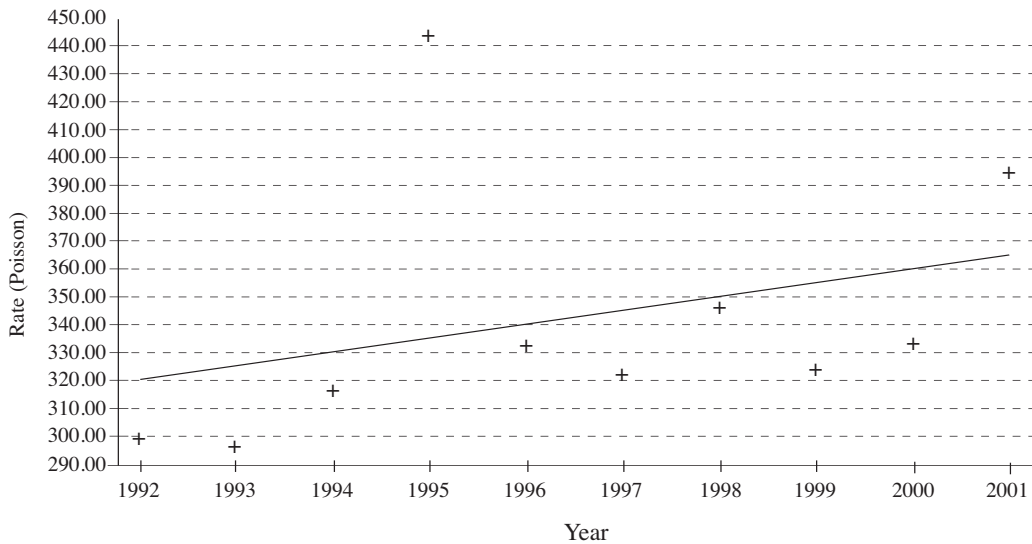

Male Total - Incidence - SS - (Std Pop EU)
Joinpoints = 0

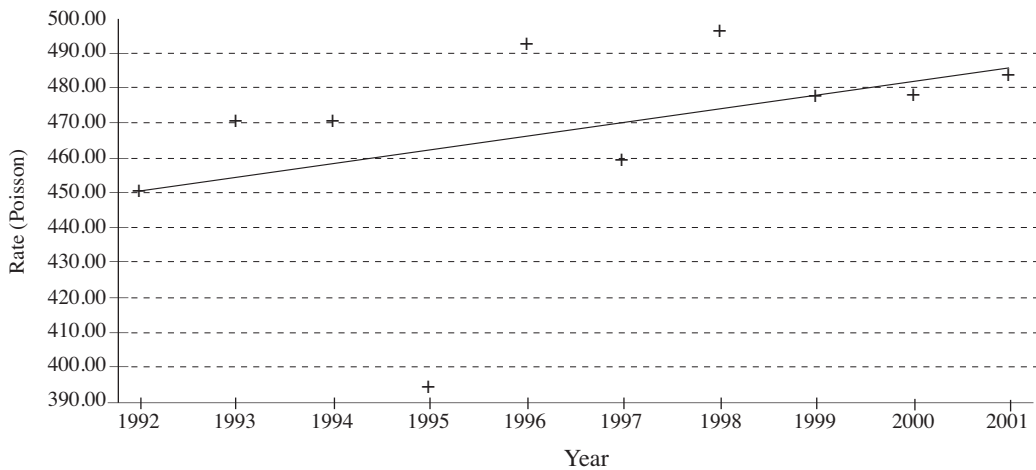

Tutte le fasce di età della popolazione sono interessate da tumori: i tumori nei bambini al di sotto dei 14 anni di età rappresentano lo 0,45% del totale, mentre il 58% di tumori interessa le fasce di età superiori ai 65 anni, fascia di età in cui si rileva il picco di massima incidenza sia negli uomini che nelle donne.

Sotto i 14 anni le localizzazioni che interessano maggiormente sia il sesso femminile che quello maschile sono quelle del sistema emolinfopoietico, leucemie e linfomi, dell'encefalo e dei tessuti molli.

Prendendo in considerazione tutte le fasce di età si rileva che i tumori della cute non melanocitari hanno sempre un'incidenza molto elevata in entrambi i sessi, sono infatti i più frequenti nei maschi con 2.156 nuovi casi (18%) e al secondo posto con 1.474 nuovi casi (15%) nelle femmine.

Nel sesso femminile il tumore della mammella, con 2.442 casi registrati in dieci anni pari ad un tasso per 100.000 di 102,8 ed una media di 244 nuovi casi per anno, rappresenta il 25% di tutti i tumori.

Al terzo posto dopo i tumori cutanei abbiamo

la localizzazione al colon con 580 nuovi casi ed un tasso per 100.000 di 24,4, seguita da quella al corpo dell'utero con 495 nuovi casi e all'ovaio con 337 nuovi casi, con rispettivamente un tasso per 100.000 di 20,8 e 14,2.

Il 15% di tutte le neoplasie nell'uomo è localizzata al polmone con una media di 185 nuovi casi all'anno ed un totale di 1.855 casi registrati nel decennio di rilevamento pari ad un tasso per 100.000 di 80,2. Al terzo posto segue la localizzazione prostatica con 1.173 casi negli anni 92-01 pari ad un tasso per 100.000 di 50,7. La localizzazione vescicale la troviamo al quarto posto con 1.113 casi ed un tasso per 100.000 di 48,1.

Il rischio cumulativo sino ai 54 anni è più alto nelle donne (75,61) che nei maschi (62,46); questo dato è influenzato dal tumore alla mammella che interessa le donne in maniera evidente già a partire dai 30 anni.

Nelle fasce di età successive il rischio cumulativo aumenta in entrambi i sessi, ma in misura maggiore nei maschi, per l'incremento dopo i 54 anni sia del tumore del polmone che di quello della vescica e dopo i 64 anni del tumore prostatico.

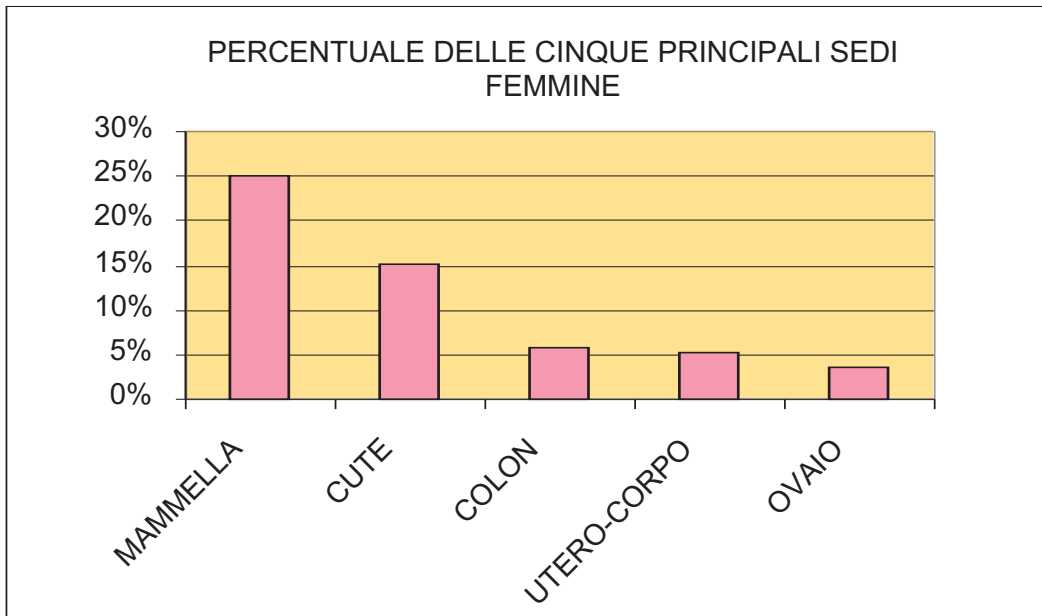

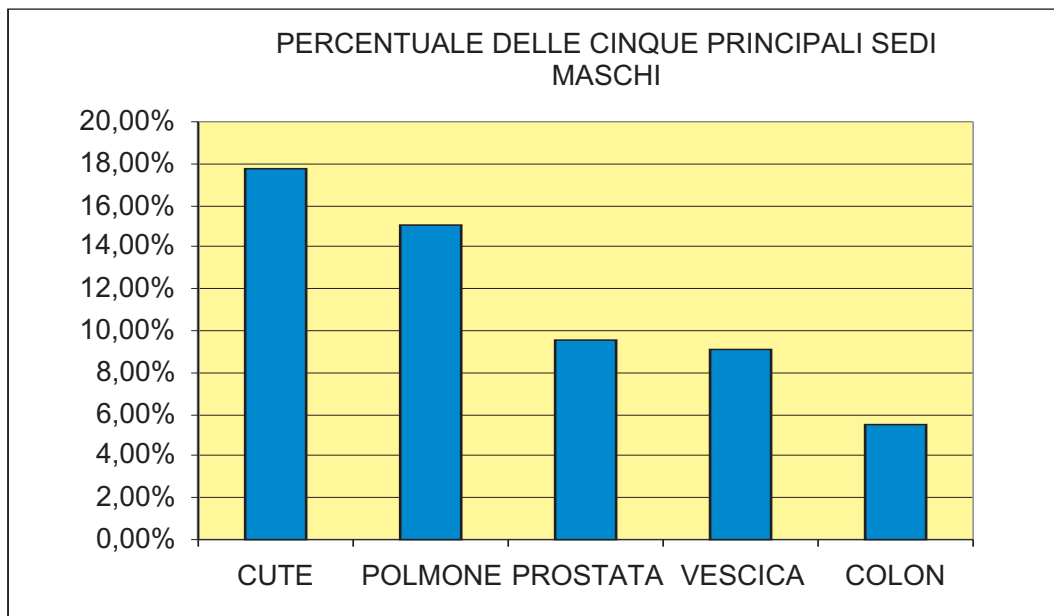

I tumori a sede mal definita e a sede ignota sono il 2,48% di tutti i tumori, senza importanti differenze tra i due sessi.

Nell'83,78% dei casi la diagnosi è stata accertata istologicamente e un'analisi più approfondita mostra che la percentuale di diagnosi istologiche sale al 91,4% per i tumori che si verificano in entrambi i sessi prima dei 70 anni, mentre si riduce al 74,5% nei due sessi dopo i 70 anni. La valutazione qualitativa dei dati raccolti dall'RTS viene completata con il calcolo del rapporto mortalità/incidenza sia complessivo (45,8%) che distinto per il sesso maschile (49,2%) e femminile (41,4%). I valori riscontrati sono inferiori rispetto ai valori medi nazionali di 48,6%, con 51,3% per gli uomini e 45,5%

per le donne.

Confrontando i tassi standardizzati di incidenza per 100.000 residenti, per tutte le cause, dei registri tumori italiani si osserva che l'RTS si colloca in posizione intermedia sia per le femmine che per i maschi tra i registri del Sud e quelli del Centro-Nord.

Complessivamente possiamo dire anche che i dati dell'RTS sono sovrapponibili a quelli nazionali per quanto riguarda le sedi maggiormente colpite da patologia neoplastica in entrambi i sessi e che per la frequenza con la quale queste sedi sono interessate i dati del RTS si collocano in posizione intermedia tra quelli riportati dai registri del Nord e quelli del Centro-Sud.

MAMMELLA

In provincia di Sassari negli anni 92-2001 sono stati registrati 2.442 nuovi casi di tumore mammario nelle donne e 13 negli uomini. Poiché questa patologia è statisticamente rilevante solo nel sesso femminile, qui non tratteremo il tumore mammario maschile.

DISTRIBUZIONE DI FREQUENZA		
Frequenza assoluta	Tassi/100.000	Tassi standardizzati
2.442	102,8	97,3

DISTRIBUZIONE PER CLASSI D'ETÀ (tassi/100.000):

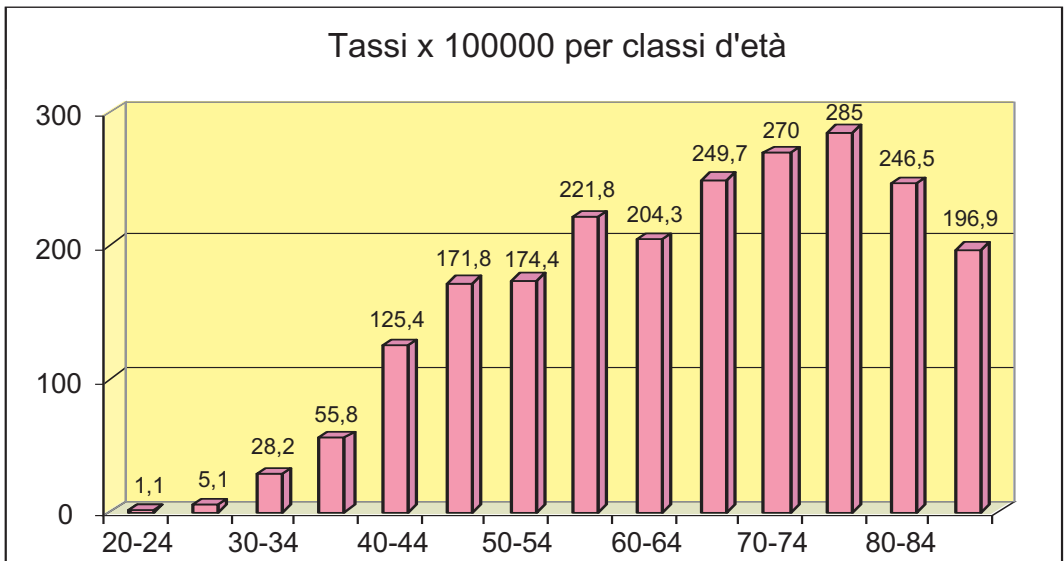

L'incidenza diventa rilevante a partire dalla classe 40-44 e raggiunge il picco nella classe 75-79. Il rischio cumulativo per mille residenti di sviluppare la malattia entro una determinata fascia d'età è evidenziata dalla tabella:

RISCHIO CUMULATIVO			
0-54	0-64	0-74	0-84
27,7	48,12	72,54	96,8

Il trend temporale si è mantenuto costante negli anni 92-99 ed ha fatto registrare un aumento significativo a partire dal 2000.

La diagnosi è nel 98% dei casi cito-istologica; le altre modalità diagnostiche non hanno peso statistico.

L'aspetto morfologico prevalente è il duttale infiltrante (63%), seguito dal lobulare (12%) e dal dutta-lobulare (9%); la malattia di Paget mammaria rappresenta il 2% di tutta la patologia.

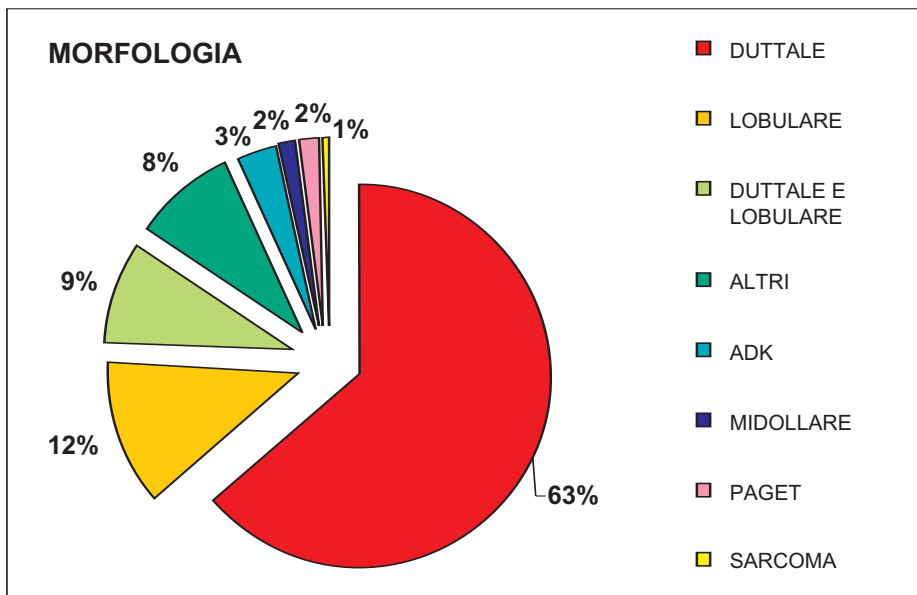

Oltre il 63% della patologia è diagnosticato allo stadio I (T1N0M0) e IIA (T1N1M0-T2N0M0); il 17,7% allo stadio IIB (T2N1M0-T3N0M0) e circa l'11% allo stadio IV (M1).

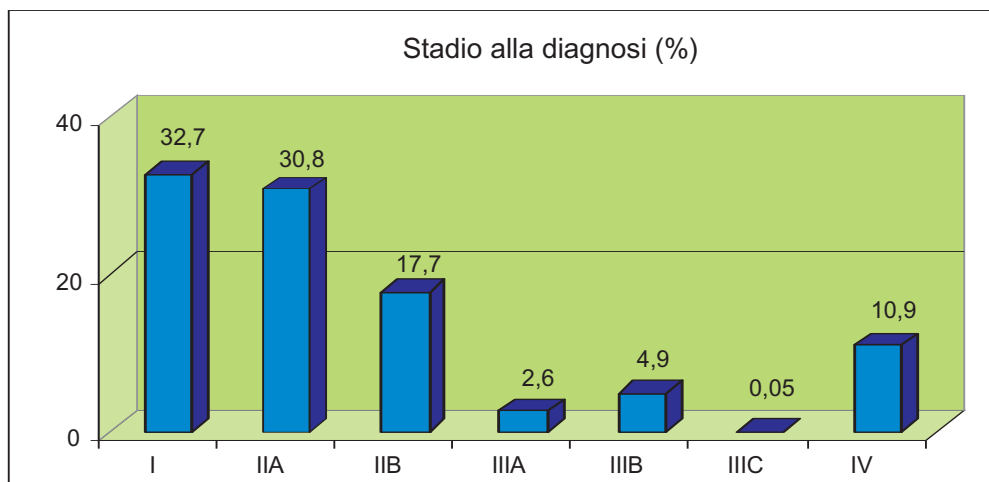

La terapia è correlata allo stadio della malattia:

nello stadio localizzato o con diffusione loco-regionale si registra un progressivo aumento del trattamento chirurgico più adiuvante versus il solo trattamento chirurgico; allo stadio IV il trattamento è più composito, con un 6,4% di sola ormonoterapia, con un 6% di terapia neoadiuvante ed un 53% di terapia chirurgica più adiuvante.

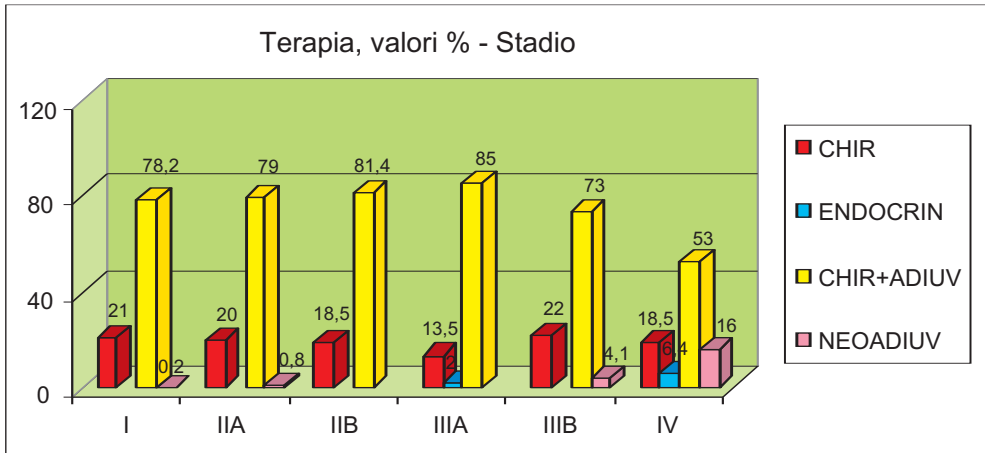

La modalità chirurgica d'intervento riflette la dimensione del tumore, la focalità, la diffusione loco-regionale e l'età.

Nel 41,5% la terapia è conservativa (quadrantectomia o nodulectomia); nel 46% è demolitiva (37% di mastectomia radicale e 8,9% di mastectomia semplice).

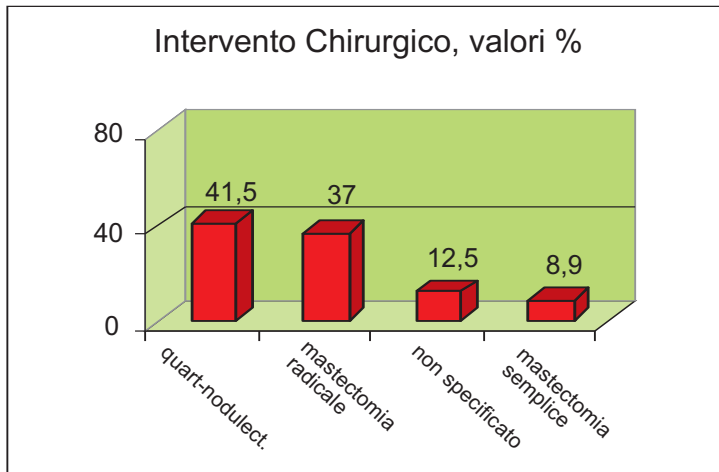

Colon-retto

Il registro Tumori ha rilevato nel periodo 1992-2001 1.248 casi di tumore del colon e 677 casi di tumore del retto.

	Frequenza assoluta		tasso/100.000		tasso standardizzato	
	M	F	M	F	M	F
COLON	668	580	28,9	24,4	25,3	21,6
RETTO	409	268	17,7	11,3	15,2	10,3

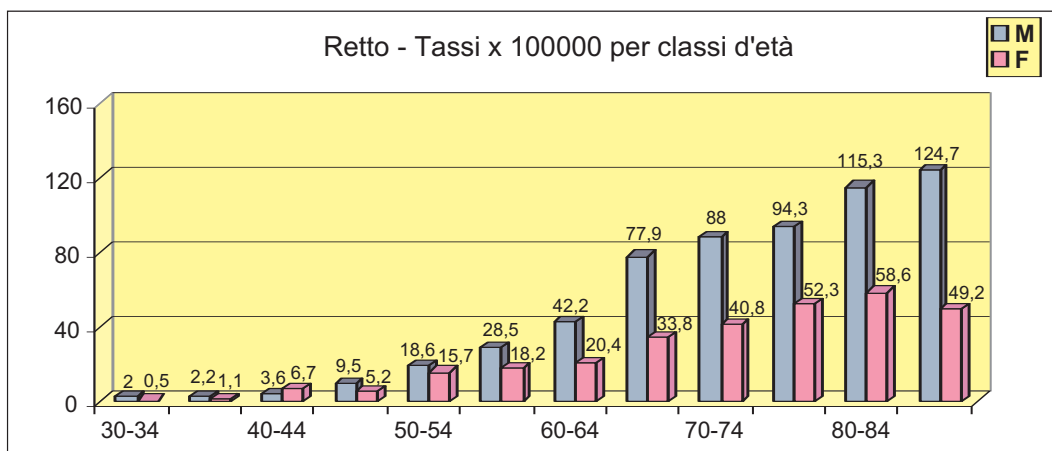
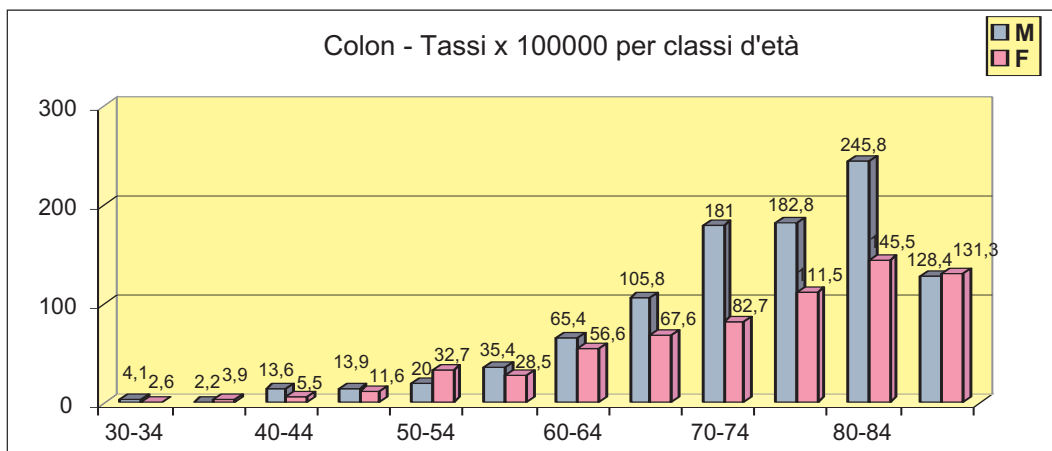

L'incidenza aumenta con l'età nei due sessi, con un picco a 80 anni per il colon e 85 per il retto. Se non si tiene conto dei carcinomi della cute, i tumori del colon-retto colpiscono le donne con una frequenza che viene al secondo posto dopo quella della mammella ed i maschi con una frequenza che è al quarto posto, dopo polmone, prostata e vescica.

Dal confronto con i dati rilevati dagli altri registri si rileva un gradiente nord-centro-sud:

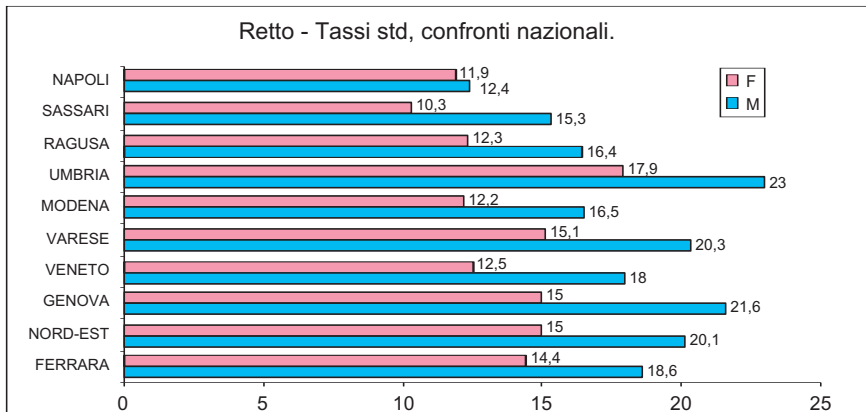
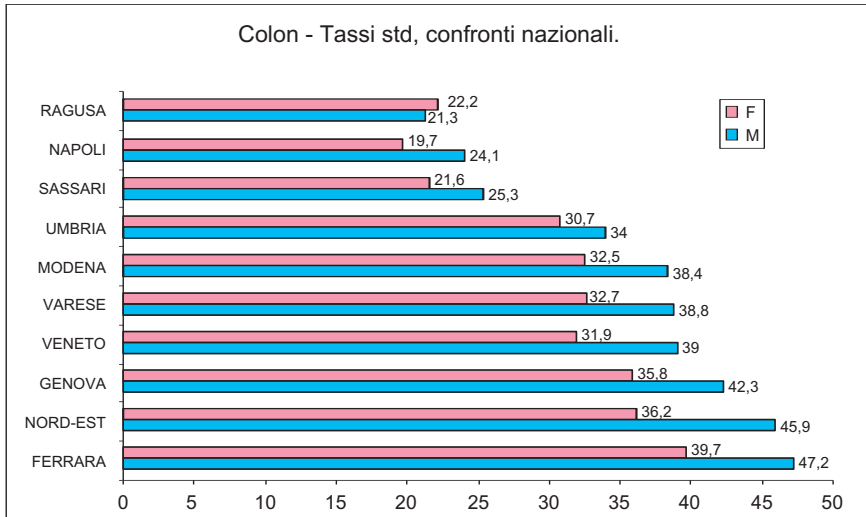

Il rischio cumulativo per mille di sviluppare una neoplasia del colon e del retto entro una classe d'età predefinita è il seguente:

	0-54		0-64		0-74		0-84	
	M	F	M	F	M	F	M	F
COLON	2,74	2,92	7,75	7,15	21,88	14,58	42,48	27,17
RETTO	1,82	1,48	5,34	3,41	13,55	7,12	23,69	12,61

La diagnosi è nel 91% istologica, strumentale nel 5%, dalla scheda di morte nel 2%.
 L'aspetto morfologico rilevato è nel 79,5% un ADK; nel 9% un ADK insorto in polipo adenomatoso; un sarcoma nello 0,3%; un carcinoide nello 0,6% e un LNH nello 0,25%.
 Si è rilevato anche un caso di melanoma primitivo del retto.
 È stato possibile stadiare, per completezza di informazioni, circa 1.850 casi; ben 453 - pari al 25% - erano al IV stadio; solo il 6% circa erano allo stadio I.

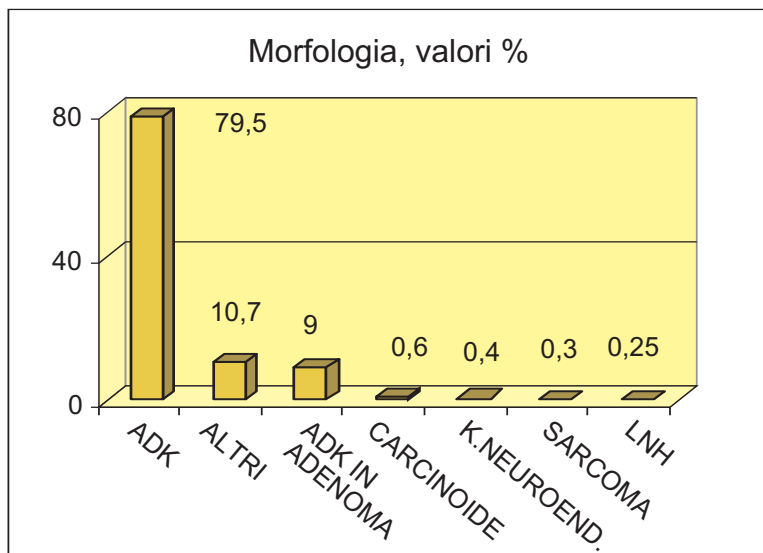

La diagnosi è stata posta spesso in fase di malattia almeno localmente avanzata: nel 72,2% dei casi studiati l'estensione del tumore primitivo corrisponde al T3 (infiltrazione a tutto spessore della parete colica); nel 9,5% abbiamo l'invasione della muscolare propria (T2); nel 3,9% abbiamo rispettivamente l'invasione della sottomucosa (T1) e l'estensione agli organi limitrofi (T4). Nel 60,4% dei casi studiati manca l'interessamento linfonodale, presente invece nel 39,4% (8,6% N2 e 30,8% N1).

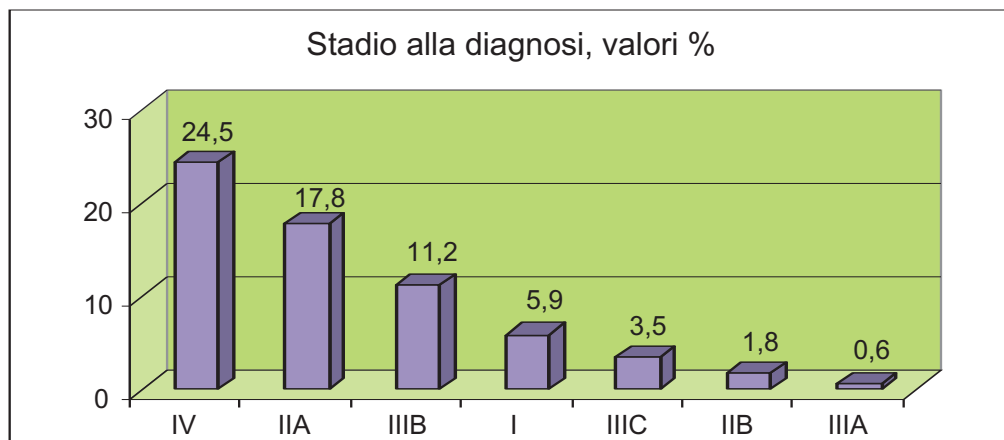

Il tasso di mortalità per 100.000 residenti (*tabelle n. 17 e 18*) è di 14,3 nei maschi e di 14 nelle donne con 166 morti per tumore del colon sia negli uomini che nelle donne.

Il rapporto mortalità/incidenza è 56% nei maschi e 58% nelle femmine.

Nell'89% dei casi la neoplasia del colon è stata accertata con esame istologico.

Il 57,3% dei pazienti è stato sottoposto ad intervento chirurgico, mentre nel 22,7% dei casi il trattamento chirurgico è stato associato ad altro tipo di trattamento; una terapia soltanto palliativa è stata effettuata nel 5,6% dei pazienti.

Polmone

Il tumore del polmone è la neoplasia più frequente nel sesso maschile, rappresentando il 15% di tutte le neoplasie.

La frequenza nella decade 1992-2001 è di 2.172 casi, 317 nelle femmine e 1.855 nei maschi.

La distribuzione di frequenza per classi d'età è, nei due sessi, caratterizzata da un progressivo aumento di incidenza a partire dalla quarta decade e da un picco nella decade 75-79 pari a 446 casi per 100.000.

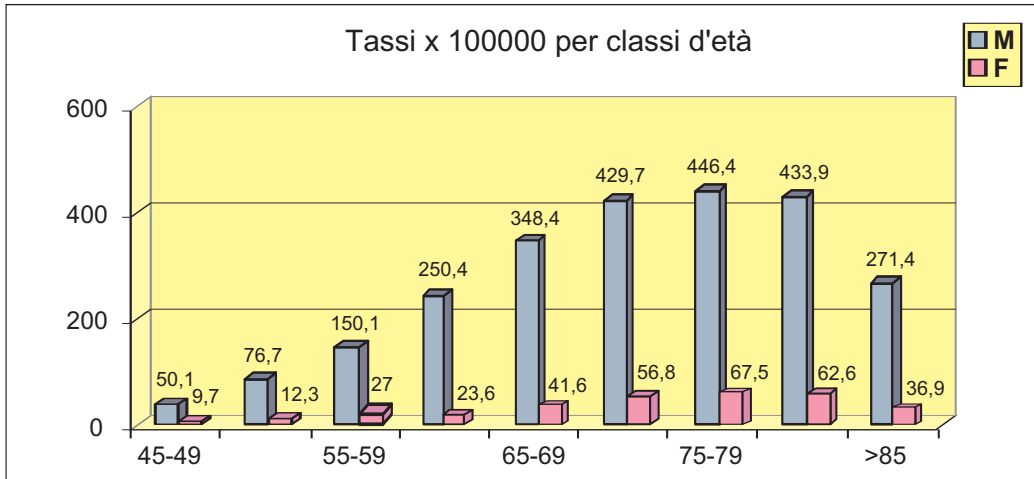

Il tasso di incidenza per 100.000 è nel sesso femminile pari a 13,3, e nei maschi di 80,2; il tasso standardizzato sulla popolazione italiana è rispettivamente di 12,6 e 71,8.

	Frequenza assoluta	Tassi/100.000	Tassi standardizzati
M	1.855	80,2	71,8
F	317	13,3	12,6

La probabilità di ammalare entro i 54, 64, 74 e 84 anni è espressa dal Rischio Cumulativo:

RISCHI CUMULATIVI				
	0-54	0-64	0-74	0-84
F	1,47	3,99	8,87	15,37
M	7,52	27,19	64,31	104,77

Rispetto alla incidenza media nazionale, caratterizzata da un tasso standardizzato pari a 86,7 e 18,2 (maschi e femmine), i tassi rilevati dal RT di Sassari sono più bassi (71,7 e 12,5).

Dal confronto con gli altri Registri emerge un gradiente Nord-Centro-Sud relativo al sesso maschile, con l'eccezione di Napoli.

Il trend temporale si caratterizza per un andamento abbastanza lineare se consideriamo congiuntamente i due sessi; ma in controtendenza rispetto al trend registrato dagli altri registri, nel sesso femminile rileviamo una flessione progressiva dal 92 al 94 e un successivo incremento, senza però raggiungere i valori di partenza.

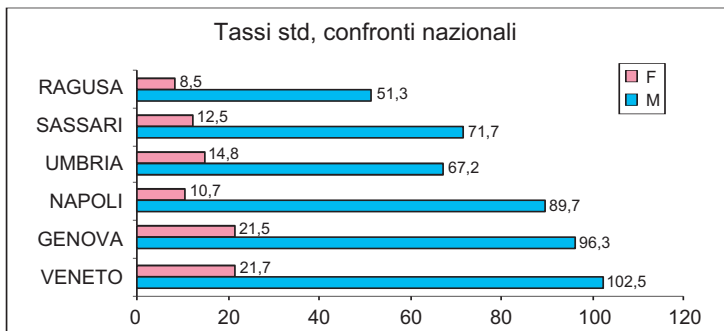

I tumori non small cells lung carcinoma (NSCLC) rappresentano il 91% di tutti i tumori, contro il 9% dei tumori small cells lung carcinoma (SCLC).

La modalità di diagnosi è istologica nel 71% dei casi e strumentale nel 22%.

La diagnosi è posta spesso in uno stadio molto avanzato: nel 56% dei casi al IV stadio e solo nel 23% al I.

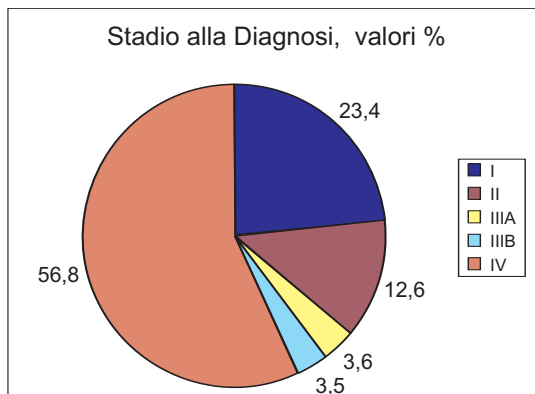

La terapia è correlata allo stadio; nello stadio I prevale l'approccio chirurgico, seguito da quello chemioterapico (trattamento scelto rispettivamente nel 41% e nel 27% di questi soggetti); nello stadio II e IIIA prevale l'approccio chemioterapico e chirurgico-adiuvante (34% e 12% nello stadio II e 49% e 22% nello stadio IIIA); nello stadio IIIB e IV prevale l'approccio chemioterapico (60% e 57%) o neoadiuvante o di solo supporto.

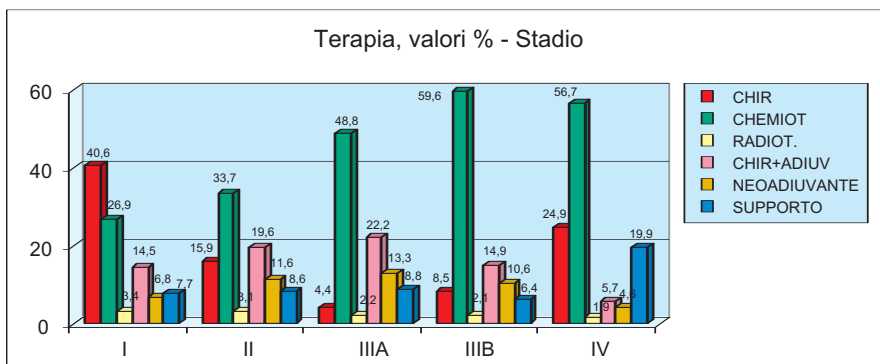

I melanomi cutanei

Nella decade in studio abbiamo rilevato 194 casi di melanoma maligno della cute, 96 nelle femmine e 98 nei maschi, con un tasso per 100.000 di 4 e 4,2 rispettivamente.

Frequenza assoluta		tassi/100.000		tassi standardizzati	
M	F	M	F	M	F
98	96	4,2	4	3,7	3,8

Nel sesso femminile l'incidenza è massima nella fascia d'età 70-84, con un valore per 100.000 pari a 11,0; nel sesso maschile nella fascia 75-90, con valori che da 13,5 salgono a 18,3.

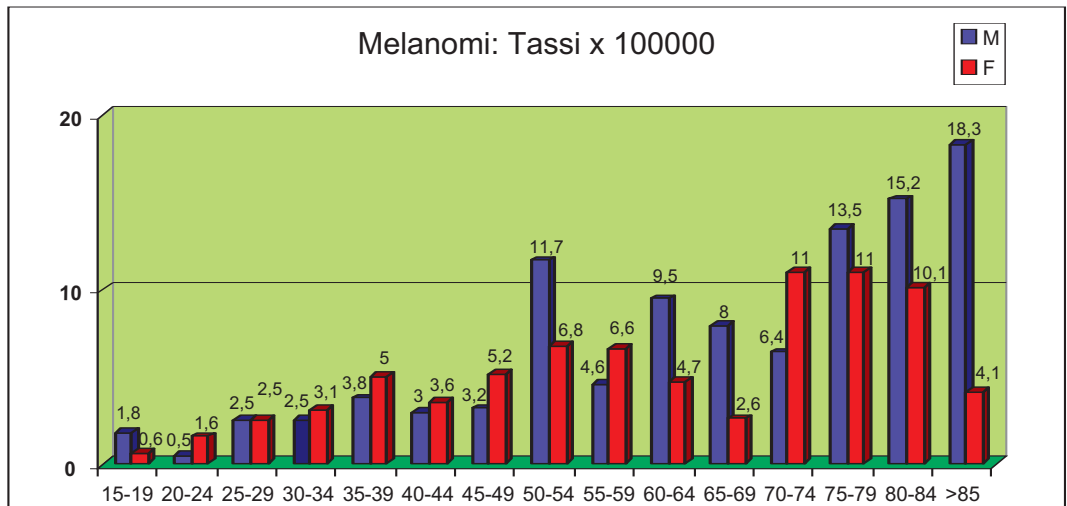

Il rischio di contrarre la malattia entro una determinata età è massima nelle fasce d'età più alte:

RISCHI CUMULATIVI				
	0-54	0-64	0-74	0-84
FEMMINE	1,46	2,02	2,79	3,85
MASCHI	1,51	2,21	2,93	4,36

Lo spessore della lesione alla diagnosi è l'indice prognostico più importante; nel 23% dei casi stadati era inferiore a 0,75 mm (pT1); nel 20% era compreso tra 0,75 -1,5 mm (pT2); nel 34% tra 1,5-4 mm (pT3); nel 23% era superiore a 4 mm (pT4).

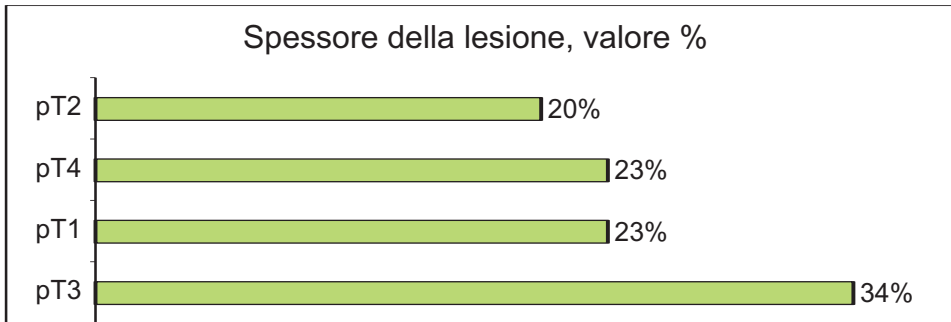

Nel 30% dei casi studiati la diagnosi è stata fatta al IV stadio e solo nel 13% al I.

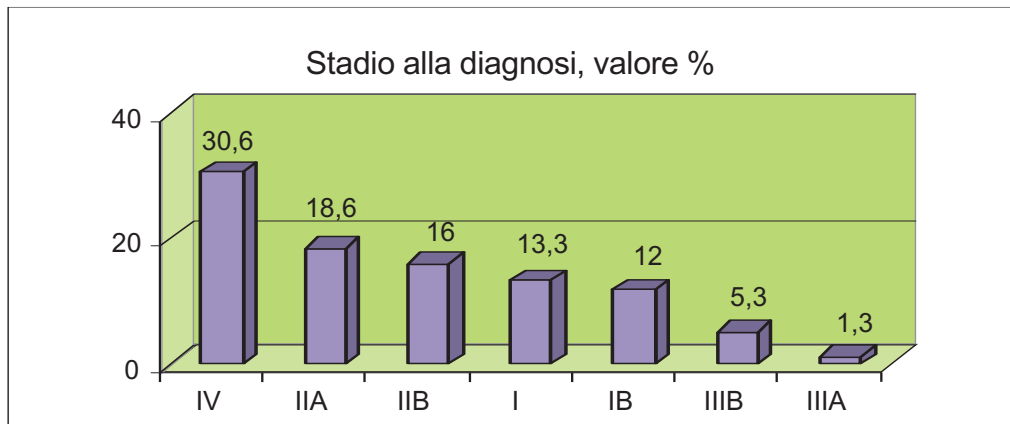

Vescica

Nel decennio 92-01 sono stati rilevati 1.331 casi di neoplasia vescicale, 218 nelle femmine e 1.113 nei maschi.

	Frequenza assoluta	tassi/100.000	tassi standardizzati
M	1.113	48,1	42,1
F	218	9,2	8,4

Il rischio individuale (ogni 1000 residenti) di contrarre la malattia entro una determinata fascia d'età è evidenziata dal Rischio Cumulativo:

	0-54	0-64	0-74	0-84
M	4,41	14,62	36,62	66,93
F	0,99	2,42	5,35	10,86

Il 53% circa dei tumori vescicali è infiltrante, il 24% è in situ e il 23% ha un grado di infiltrazione che l'anatomo patologo non ha potuto rilevare per la frammentazione del pezzo. Questa frazione di neoplasia viene comunque rilevata dal Registro Tumori e calcolata in incidenza perché è universalmente considerata a comportamento maligno.

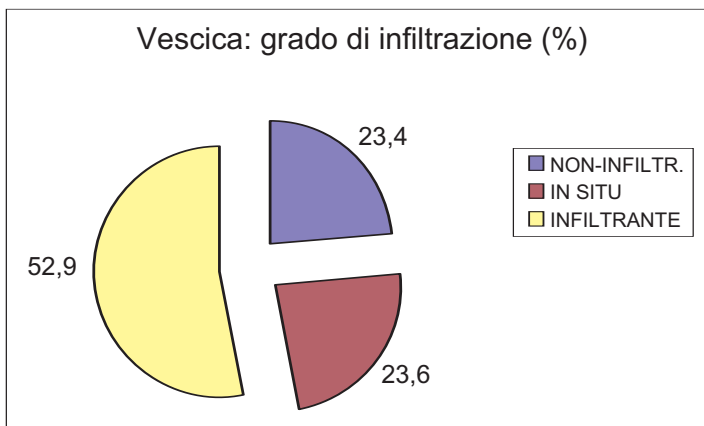

L'aspetto morfologico è caratterizzato dal 63% di carcinoma uroteliale papillifero e dal 18% di carcinoma uroteliale; altri aspetti morfologici sono poco rappresentati.

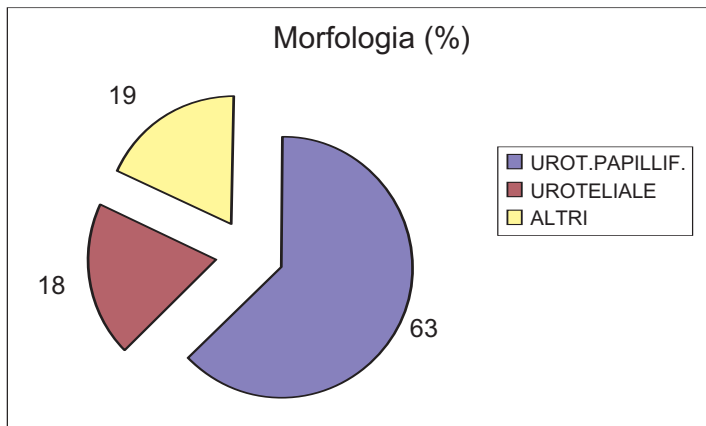

La terapia è chirurgica (TURV) nell'80% e nel 13% dei casi chirurgica più adiuvante.

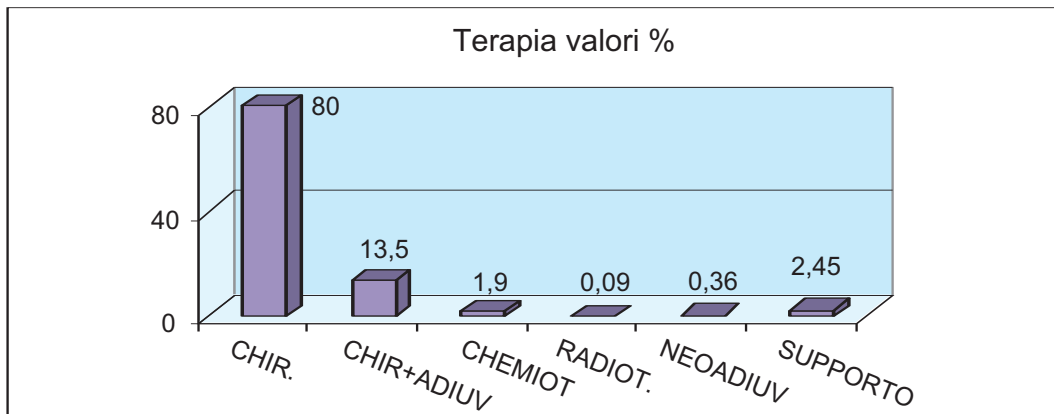

I TUMORI DEL SISTEMA EMOLINFPOIETICO

Questo importante gruppo di neoplasie include numerosi istotipi, caratterizzati dalla comune localizzazione topografica.

La frazione più numerosa è quella delle Leucemie, seguita dai LNH, dai mielomi ed infine dal LH.

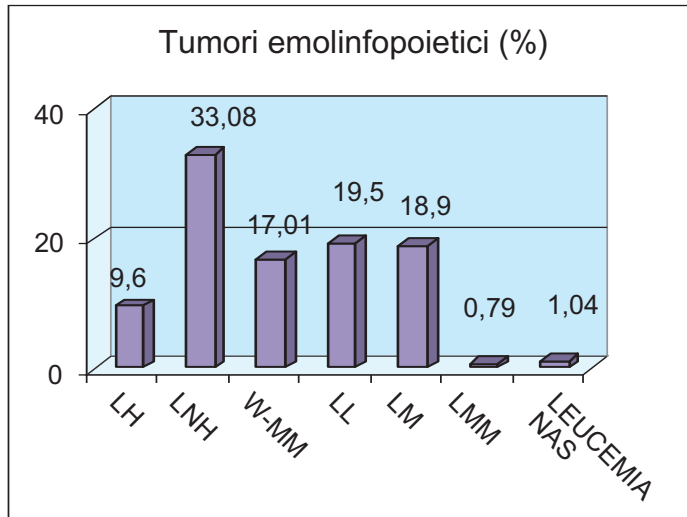

1. Il linfoma non-Hodgkin

La continua evoluzione nella classificazione dei linfomi (intervenuta anche in corso di rilevamento dei casi) ne rende sempre problematica la trattazione; per rendere confrontabili i dati rilevati abbiamo adottato per tutti la classificazione della Working Formulation.

I LNH (identificati dai codici topografici C82-C83-C84-C85-C96-B21) rilevati dal registro sono stati 537, 245 nelle femmine e 292 nei maschi; i linfomi extranodali 152 (identificati dai codici topografici dell'organo interessato, esclusi quelli già identificati dal codice C84 e B21).

Nei soggetti HIV-positivi abbiamo rilevato 24 casi di linfoma, 19 nei maschi e 5 nelle femmine; di questi 3 sono extranodali (2 encefalici e 1 del tenue).

Dei linfomi sistemici 81 sono follicolari, 424 sono diffusi (332 a fenotipo B, 28 a fenotipo T).

	Frequenza assoluta	tassi/100.000	tassi standardizzati
M	292	12,6	11,4
F	245	10,3	9,6

Il tasso d'incidenza standardizzato è pari a 10,3 nelle femmine e 12,7 nei maschi, più basso rispetto a quello nazionale di 14,3 e 16,9.

I linfomi extranodali rappresentano il 26% di tutti i linfomi; se consideriamo anche i linfomi in soggetti HIV-positivi (3 casi) e le micosi fungoidi (23 casi), codificate con il codice topografico B21 e C84, 155 linfomi sono a fenotipo B e 23 a fenotipo T.

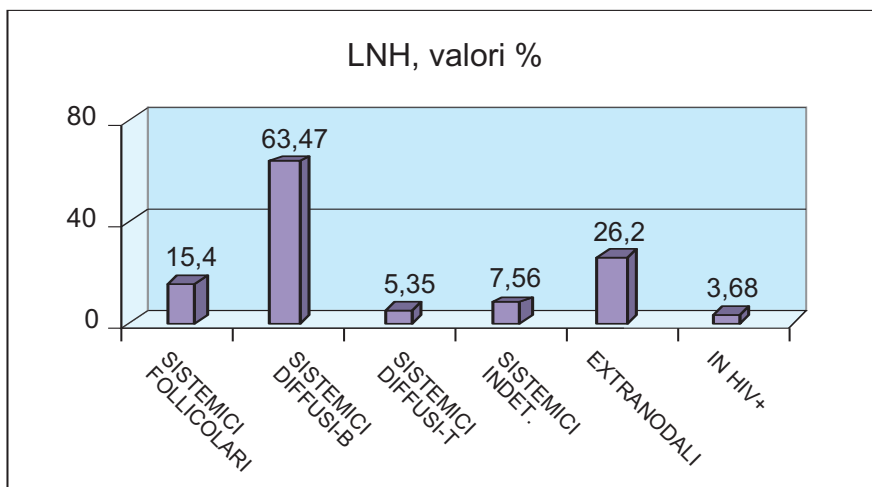

Tra i linfomi extranodali quelli gastrici sono i più numerosi (35%); di questi il 68% sono linfomi a piccoli linfociti tipo Malt e il 24% sono linfomi diffusi a grandi cellule B.

Tra i linfomi cutanei, che rappresentano il 30% degli extranodali, il 61% sono linfomi a cellule T (il 44% sono Micosi Fungoidi), il 39% sono a cellule B.

Tra i linfomi del tratto oro-rino faringe (11%) il 53% sono a grandi cellule B.

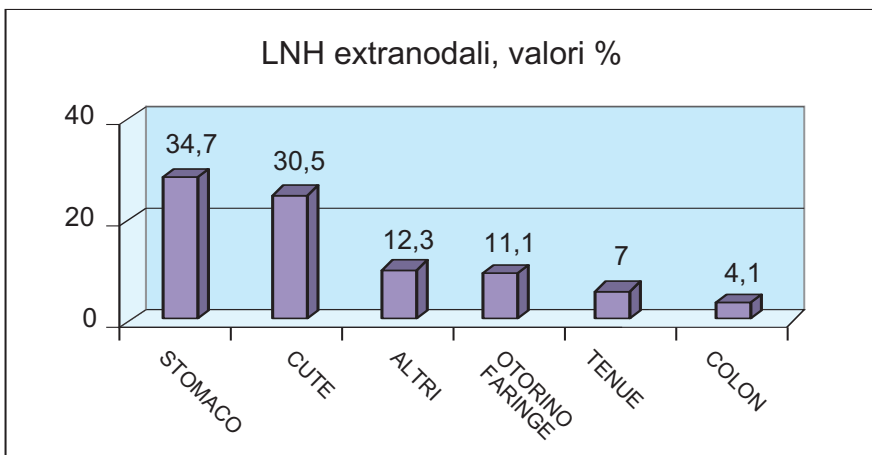

2. Il linfoma di Hodgkin

I LH rilevati dal RT sono stati 157, 63 nel sesso femminile e 94 nel sesso maschile.

	Frequenza assoluta	tassi/100.000	tassi standardizzati
M	94	4,1	3,9
F	63	2,7	2,5

Dal confronto con i valori medi nazionali (2,7 nelle femmine e 3,1 nei maschi) emerge una maggior incidenza della patologia nel sesso maschile dei residenti in provincia di Sassari.

La distribuzione per classi d'età si caratterizza, nel sesso femminile, per un andamento bimodale, con un picco a 30-34 e uno a 70-74 e, nel sesso maschile, per un andamento trimodale, con un picco a 20-24, uno a 60-64 e uno a 70-74.

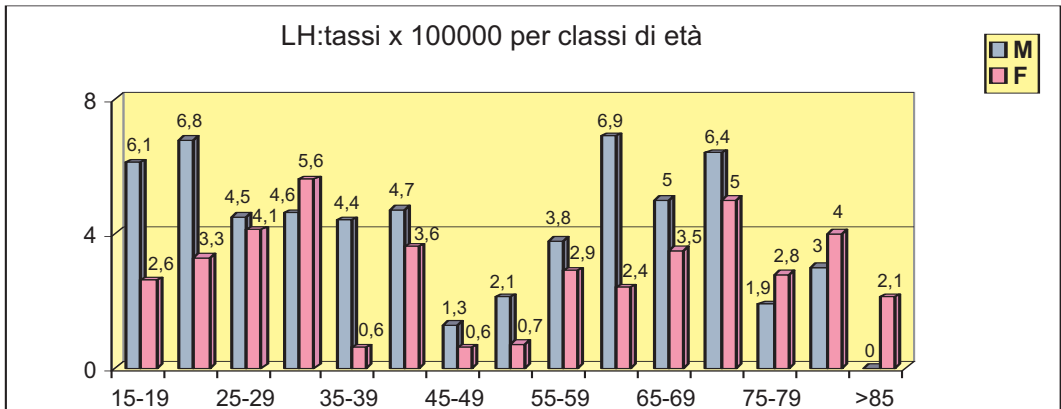

Per ogni residente il rischio di contrarre la malattia ogni 1000 abitanti è la seguente:

	0-54	0-64	0-74	0-84
M	1,98	2,51	3,08	3,33
F	1,21	1,48	1,9	2,24

L'aspetto morfologico prevalente alla diagnosi è la Sclerosi Nodulare, con un valore del 58%

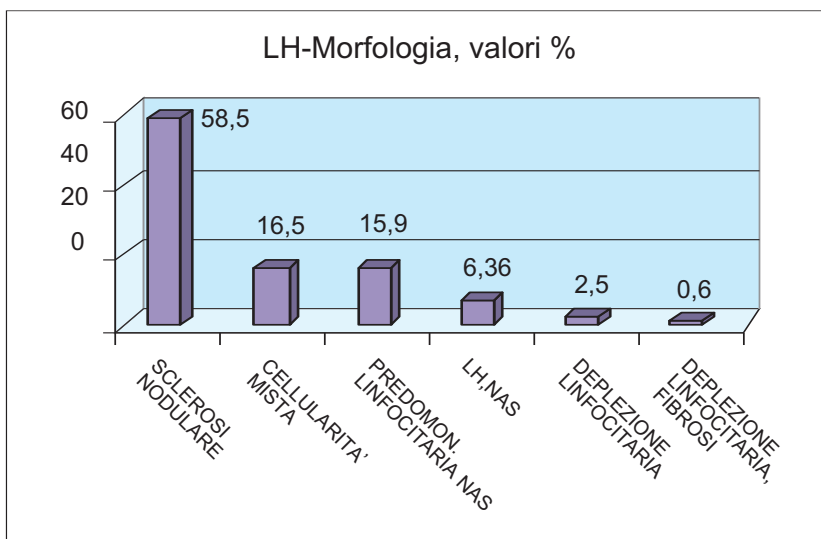

3. Le leucemie

Il RT ha rilevato 656 casi di leucemia, 396 casi nei maschi e 259 nelle femmine.

	DISTRIBUZIONE DI FREQUENZA							
	LEUCEMIA LINFATICA		LEUCEMIA MIELOIDE		LEUCEMIA MONOCITA		LEUCEMIE NAS	
	M	F	M	F	M	F	M	F
frequenza	187	131	190	118	7	6	13	4
tassi/100.000	8,1	5,5	8,2	5,0	0,3	0,3	0,6	0,2
tassi std.	7,6	5,1	7,0	4,2	0,3	0,2	0,4	0,1

Il 48% dei casi rilevati sono della serie linfatica ed il 47% di quella mieloide

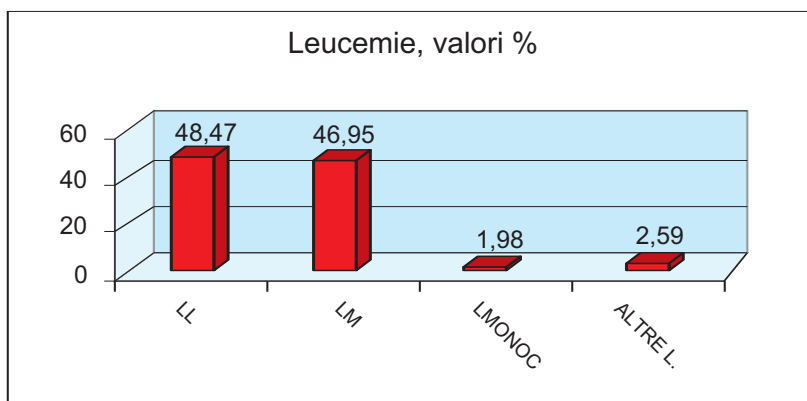

a) leucemie linfatiche

	Frequenza assoluta	tassi/100.000	tassi standardizzati
M	187	8,1	7,6
F	131	5,5	5,1

Nell'ambito delle leucemie linfatiche, oltre il 74% sono croniche ed il 19% circa acute. Nelle femmine l'incidenza diventa rilevante a partire dai 65 anni, per raggiungere l'acme dopo gli 85 (il tasso passa da 18,2 a 30,8); anche nel sesso maschile l'incidenza aumenta a partire dalla classe d'età 65-69, ma raggiunge l'acme nella fascia 75-79, con un tasso di 44,3. Caratteristico è il valore di 3,7 e 2 nella fascia 0-4.

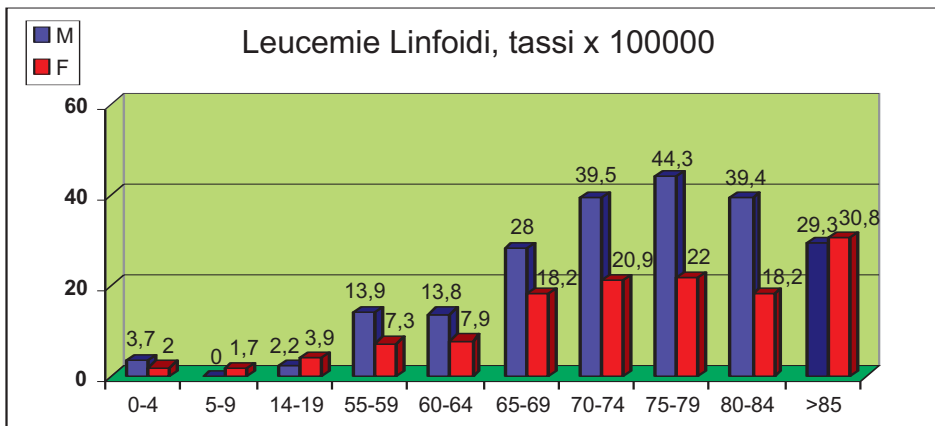

I valori rilevati dal RTS sono più alti di quelli nazionali, pari a 6,2 nei maschi e 4,2 nelle femmine.

RISCHI CUMULATIVI				
	0-54	0-64	0-74	0-84
M	1,7	3,08	6,44	10,59
F	0,99	1,74	3,69	5,69

b) leucemie mieloidi

Il 61,3% delle leucemie mieloidi è acuta ed il 37,6% cronica.

	Frequenza assoluta	tassi/100.000	tassi standardizzati
M	190	8,2	7,1
F	118	5	4,2

Dal confronto con il dato nazionale si rileva un'incidenza della patologia nei maschi e nelle femmine della provincia di Sassari superiore alla media nazionale (tasso standardizzato di 7,1 versus 6,4).

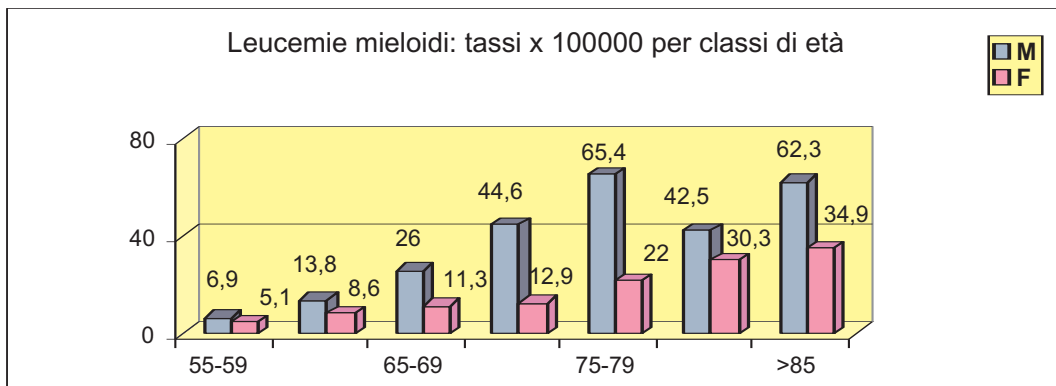

Nel sesso femminile l'incidenza è maggiore nelle fasce d'età 80-84 e >85, con un valore di 30,3 e 34,9; nel sesso maschile l'incidenza è massima nella fascia 75-79, con un valore di 65,4.

Il maggior rischio nei maschi di contrarre la malattia più precocemente è evidenziato anche dal RISCHIO CUMULATIVO:

	0-54	0-64	0-74	0-84
M	1,18	2,21	5,66	11,01
F	0,82	1,50	2,71	5,32

c) leucemia monocitica

Questa patologia ematologica, come le altre, ha il picco d'incidenza, nei maschi, nella fascia d'età 75-79 (con un tasso di 5,8), nelle femmine, nella fascia >85 (con un tasso di 4,1).

RISCHIO CUMULATIVO				
	0-54	0-64	0-74	0-84
M	0,06	0,1	0,15	0,44
F	0,07	0,1	0,1	0,21

4) il mieloma

	Frequenza assoluta	tassi/100.000	tassi standardizzati
M	133	5,7	4,8
F	145	6,1	5,8

Il mieloma è l'unica patologia ematologia più frequente nel sesso femminile, in controtendenza con il dato nazionale, che vede i tassi standardizzati nei maschi pari a 7,9 e nelle femmine a 7,4. È un tumore tipico delle fasce di popolazione più anziane, diventando statisticamente significativo a partire dalla classe 55-59.

Nel sesso femminile inoltre il picco d'incidenza è raggiunto in età più precoce.

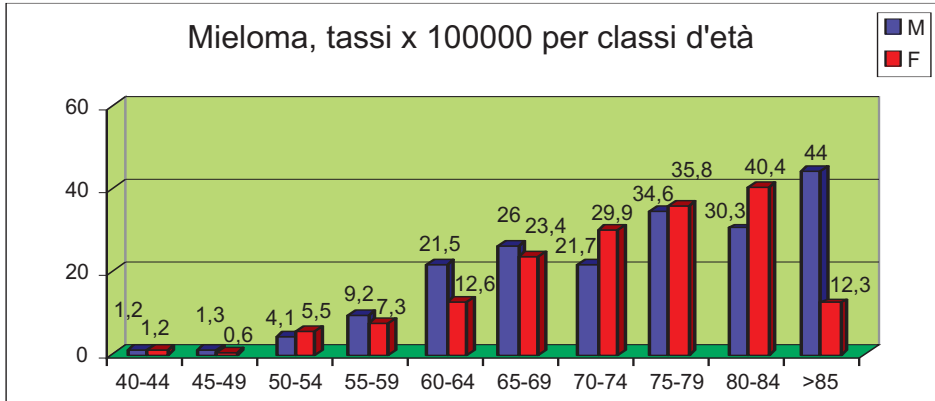

Capitolo Secondo

SOPRAVVIVENZA E MORTALITÀ PER TUMORE NELLA PROVINCIA DI SASSARI

PREMESSA

La sopravvivenza è un indicatore sensibile dell'efficacia degli interventi sanitari nei confronti dei pazienti affetti da tumore. Insieme ai dati d'incidenza è uno dei fattori importanti della programmazione sanitaria. Un recente accordo di collaborazione fra i registri tumori italiani ha prodotto i dati di sopravvivenza per tumore in Italia. Gli studi di sopravvivenza condotti dai registri tumori offrono un quadro rappresentativo della situazione anche se non danno elementi dettagliati sui fattori che influenzano la prognosi. Per tale motivo di recente i registri raccolgono dati che possano chiarire il peso di diverse variabili correlate con l'efficienza dei servizi e con la terapia dei tumori. Alcune differenze sono evidenti tra maschi e femmine e tra giovani e persone anziane⁽¹⁷⁾, tuttavia esiste anche una differenza tra le aree del nord del Paese e quelle del Meridione. Per alcuni tumori (cancro del colon, del retto, della mammella e dell'utero) la sopravvivenza rilevata nel meridione è inferiore a quella registrata nelle aree del Nord; per altri invece (cancro del polmone e del fegato) i tassi di sopravvivenza sono abbastanza omogenei.

Questo lavoro è particolarmente mirato agli amministratori della Regione e delle ASL e a tutti gli operatori sanitari in quanto l'analisi dei dati di mortalità per cause e sopravvivenza rappresenta uno strumento utile per definire lo stato di salute di una popolazione ed un elemento insostituibile per una corretta programmazione. Vuole inoltre essere un momento di riflessione per una valutazione degli interventi

sanitari e per una migliore definizione delle malattie causa di decesso, per quanto possibile con questo strumento, e secondo i criteri definiti in letteratura^(30, 31, 32). A partire dal 1992, il centro Multizonale di Osservazione Epidemiologica raccoglie, ordina e valuta i dati di mortalità dell'intera provincia di Sassari, attraverso la consultazione dei certificati di morte, documenti richiesti per legge, almeno nei paesi sviluppati, e conservati con cura presso le anagrafi dei comuni. Essi rappresentano una fonte di dati largamente usata in epidemiologia per seguire l'andamento e l'evoluzione delle malattie nel corso degli anni e per ottenere informazioni sulla mortalità infantile, la mortalità eccessiva nei maschi più che nelle femmine; oppure sull'allungamento della vita media, condizioni che presuppongono una domanda sanitaria diversa e diversi programmi d'intervento⁽³³⁾. Le patologie più frequenti rilevate dai dati sulla mortalità dovrebbero condizionare le scelte sul tipo di servizi da impiantare, incrementare o ridurre. Quanto detto sopra (analisi dei dati, programmazione, valutazione della qualità delle informazioni) delinea un quadro d'intervento che non si esaurisce con l'epidemiologia ma che coinvolge la clinica e la valutazione di qualità, rispetto al quale le discussioni ed il confronto dovrebbero sfociare in progetti sanitari concreti e condivisi.

Sebbene la sorveglianza sulla mortalità sia svolta a livello nazionale⁽³⁴⁾, siamo certi che il nazionale ed il locale siano ambiti diversi con funzioni ed obiettivi del tutto distinti. Nella nostra regione, nonostante qualche lodevole eccezione^(35, 36), non esiste un sistema informa-

tivo strutturato, forse manca una cultura ed una attenzione per la raccolta e l'analisi dei dati epidemiologici, per cui ogni iniziativa volta a migliorare le conoscenze in questo campo dovrebbe servire di stimolo e di promozione.

MATERIALI E METODI

Procedura per il calcolo della sopravvivenza assoluta e relativa

Sono stati analizzati per il registro di Sassari i casi incidenti dal 1992 al 2001, mentre i casi degli altri registri utilizzabili per il confronto si riferiscono, con l'eccezione dell'Umbria e di Macerata, agli anni 1990-94⁽¹⁹⁾; il follow-up è stato chiuso al 31.12.2002.

I dati utilizzati sono stati tutti verificati con il programma IARC-CHECK⁽³⁷⁾ e sono stati effettuati i seguenti controlli:

- individuazione ed esclusione dei tumori multipli;
- esclusione dei casi con combinazione di sesso e sede e morfologia poco probabile;
- esclusione dei casi con combinazione di sede e morfologia poco probabile;
- esclusione dei casi con date di nascita o d'incidenza errate o incompatibili;
- esclusione dei casi con sede o morfologia non esistente.

Abbiamo infine verificato nel nostro registro la percentuale di diagnosi eseguita con biopsia e la percentuale di casi con metastasi al momento della prima diagnosi

I dati di mortalità per il calcolo della sopravvivenza relativa sono stati forniti dall'ISTAT. La probabilità di decesso⁽¹⁴⁾ per classe di età annuale è calcolata nel seguente modo:

$$Pr(i) = 2\lambda(i) / (2 + \lambda(i))$$

dove:

Pr = probabilità di decesso per classe di età *i*-esima;
 $\lambda(i)$ = tasso di mortalità per la stessa classe di età.
 L'analisi dei dati è stata eseguita su software scritto da Hakulinen⁽³⁹⁾. La sopravvivenza asso-

luta e relativa è stata calcolata col metodo di Hakulinen⁽⁴⁰⁾. I limiti di confidenza sono calcolati come descritto da Verdecchia et al.⁽⁴¹⁾ in "The Eurocare study".

Flussi informativi dei dati di mortalità

Il flusso informativo dei dati, ben definito dal punto di vista teorico e con qualche problema nell'operatività quotidiana, interessa l'ufficio di stato civile del Comune, i Servizi d'Igiene delle ASL, l'ISTAT e l'Osservatorio Epidemiologico Regionale. Dall'ufficio di stato civile, ogni Comune spedisce all'ISTAT e alle ASL la scheda di morte delle persone decedute nel proprio territorio; le ASL tengono registro delle schede dei residenti nel proprio ambito territoriale e spedisce copia della scheda alle altre ASL per i non residenti e chiede infine informazione dei propri residenti deceduti in altre ASL secondo le prescrizioni del DPR n. 285 del 10 settembre 1990. Come controllo di completezza delle schede raccolte, verifica la progressione del numero di atto di morte per ogni comune compreso nella ASL; e confronta gli elenchi dei deceduti di ogni comune con quelli forniti dall'ufficio anagrafe. Le schede così raccolte e selezionate sono archiviate in computer con software di database e i dati ottenuti vengono quindi elaborati e utilizzati per fornire informazioni alla Regione e alle singole ASL.

Codifica delle cause di morte

La codifica delle cause di morte è stata effettuata dal Servizio di Epidemiologia della ASL n. 1, seguendo una procedura condizionata dalle numerose e rigide regole presenti nella Classificazione Internazionale delle malattie, 9ª edizione⁽⁴²⁾. In linea di massima si codifica e si utilizza la sola causa iniziale, specificando sempre la causa violenta, se il caso lo richiede. Per i criteri di codifica si rimanda alla 9ª Classificazione Internazionale delle Malattie⁽⁴²⁾.

Indicatori statistici di mortalità

La popolazione utilizzata come denominatore è stata comunicata dagli uffici anagrafe dei comuni della provincia. Nelle tabelle sono stati utilizzati diversi indici di mortalità al fine di analizzare e confrontare i dati ^(38,43, 44).

Tasso generico di mortalità: rileva il numero di morti in un anno per 100.000 abitanti mediamente presenti nello stesso anno:

$$m = M(t) / P(t) * k.$$

M = numero dei deceduti nell'anno t.

P = popolazione residente media nell'anno t.

Il tasso generico può essere calcolato separatamente per i due sessi.

Un altro indice utilizzato è il tasso di mortalità specifico per classi d'età rappresentato dal rapporto tra il numero di decessi che si verificano in una data classe d'età e la popolazione appartenente alla medesima classe, nel nostro caso, entrambi i termini sono riferiti alla media dei cinque anni:

$$m = M(x, x+a) / P(x, x+a) * k;$$

(x, x+a) = classe d'età di ampiezza a;

M(x, x+a) = morti d'età compresa nell'intervallo x, x+a;

P(x, x+a) = popolazione media di età compresa in x, x+a.

Per confrontare correttamente i livelli di mortalità di due o più popolazioni si possono adottare due metodi di standardizzazione:

- 1) metodo diretto col quale si applicano i tassi osservati ad una popolazione usata come standard;
- 2) metodo indiretto col quale si applica il tasso di una popolazione standard alla popolazione in studio.

Nel primo caso si calcola il tasso che la provincia di Sassari avrebbe se la struttura della sua popolazione fosse uguale alla struttura di quella presa come modello. Nel nostro caso la popolazione standard è quella italiana al censimento del 1981. Sono stati calcolati tassi standardizzati, al fine di poter fare confronti con altre realtà.

L'espressione di tale calcolo è:

$$m(A) = \sum m(x, A) P(x, C) / \sum p(x, C)$$

dove

m(A) = tasso specifico di mortalità della classe d'età x, x+a della popolazione A;

P(O) = numerosità della classe x, x+a della popolazione C.

Nel secondo caso si tratta di un metodo che implica il calcolo dei casi attesi, ovvero il numero di morti che si osserverebbero nella nostra provincia se questa avesse i tassi della popolazione di riferimento. Per questa analisi i tassi di riferimento sono quelli della popolazione italiana. Il rapporto tra il numero di decessi osservati ed il numero di decessi attesi è il rapporto standardizzato di mortalità (SMR). Se il valore dell'SMR è uguale a 100 significa che non c'è differenza nella mortalità della popolazione in studio e quella presa come modello, in caso contrario gli eccessi in più o in meno vanno valutati statisticamente.

Cause di morte analizzate

La scelta delle cause di morte fra le tre indicate nella scheda di morte è stata effettuata seguendo la Classificazione Internazionale delle malattie, Traumatismi e Cause di Morte, 9ª revisione ⁽⁴²⁾, che contempla una suddivisione in 17 grandi gruppi, ciascuno dei quali specifico per patologia, sede e classe d'età. La nostra raccolta dei dati sulla mortalità in provincia di Sassari è finalizzata particolarmente alla tenuta di un registro tumori e quindi per la pubblicazione abbiamo preso in considerazione tutti i tumori. Nell'ambito di questo gruppo abbiamo selezionato alcune particolari cause (i numeri nosologici dal 140 al 208 della IX revisione dell'ICD) ⁽⁴²⁾ ritenute importanti e legate a determinati fattori etiologici con significato sociale e sanitario rilevante, ricordando che la mortalità per tumore rappresenta una notevole quota della mortalità generale.

Sistematicamente, prima della registrazione dei nuovi casi di tumore in computer, si accerta lo

stato in vita, incrociando i nominativi del registro tumori con quelli del RENCAM. Quindi, terminata la rilevazione dei casi incidenti, attraverso i normali flussi informativi, si verifica che tutti i deceduti per tumore in quell'anno siano stati registrati. I casi non presenti (DCI iniziali), vengono confrontati con quelli che, durante la raccolta dei dati, sono risultati dubbi (evidenza clinica insufficiente) e, se la revisione della documentazione lo permette, vengono inseriti in incidenza (DCI finali). Esclusi infine i prevalenti, i non residenti e tutti quei casi con diagnosi dubitativa rimangono i casi noti al regi-

stro solo dal certificato di morte (DCO).

Esistono problemi soprattutto per quanto riguarda il gran numero di cause di morte mal definite e le sedi topografiche non indicate. Un problema particolare sorge per i tumori del fegato dove di solito non si trovano elementi di distinzione tra la forma primitiva e quella secondaria.

Risultati

Nel decennio **1992-2001**, in provincia di Sassari, sono **decadute** 39.253 persone; di queste, **10.053**, pari a circa il 27%, a causa di un tumore.

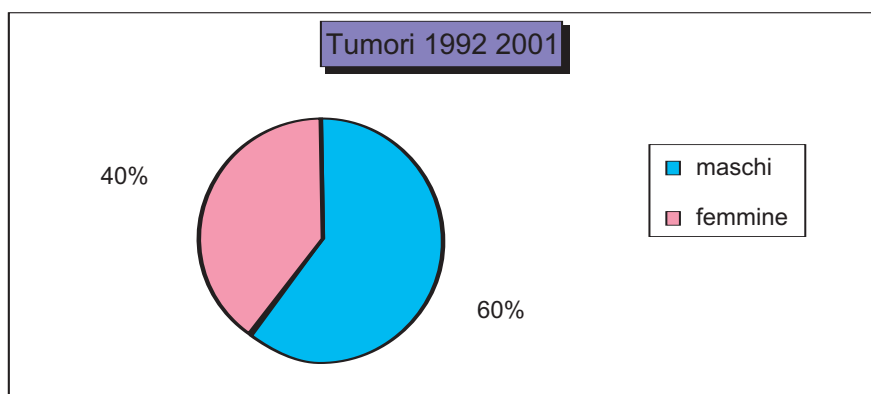
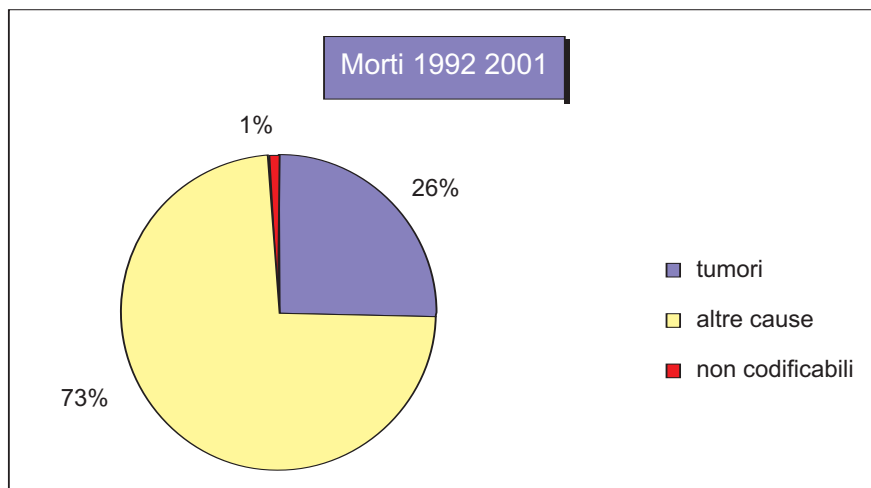

Nel **60%** (6.031 casi) dei casi si è trattato di soggetti di sesso **maschile**, le **femmine** decedute a causa di un tumore sono risultate il **40%** (4.022 casi).

Il **tasso grezzo** di mortalità per 100.000 residenti, è risultato pari a 169,2 per le femmine e a 260,6 per i maschi. Il **tasso standardizzato** sulla popolazione italiana è risultato 141,4 per le femmine e 215,6 per i maschi, quello standardizzato sulla popolazione europea per le femmine 123,5 e per i maschi 236,6; quello

standardizzato sulla popolazione mondiale 82,3 e 155,7 rispettivamente per le femmine e per i maschi. (*Vedi tabelle n. 11-18*)

La **sopravvivenza relativa** ad un anno è risultata pari al 75% (73% quella osservata) nelle femmine e al 63% (osservata 61%) nei maschi; a tre anni scende per le femmine al 64% (osservata 60%) e per i maschi al 47% (42% quella osservata); dopo cinque anni dalla diagnosi, il 61% delle femmine (osservata 53%) ed il 42% dei maschi (34% osservata) sono ancora in vita.

SOPRAVVIVENZA OSSERVATA E RELATIVA (%)

	Osservata		Relativa	
	F	M	F	M
1 anno	73	61	75	63
3 anni	60	42	64	47
5 anni	53	34	61	42
C.I. a 5 anni	52-54	33-35	59-62	40-43

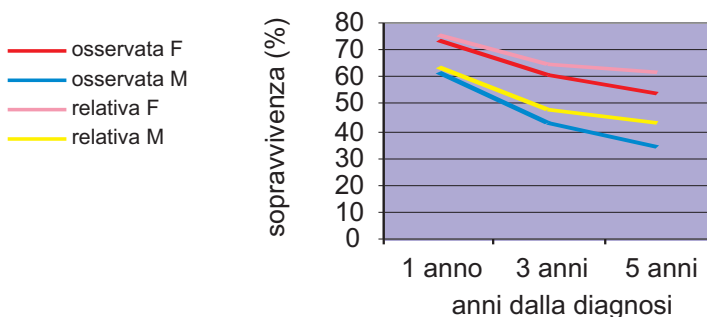

SOPRAVVIVENZA RELATIVA E OSSERVATA PER CLASSI DI ETÀ (%)

1 anno dalla diagnosi

cl. età	femmine		maschi	
	oss	rel	oss	rel
0-44	95	95	83	83
45-59	87	87	68	68
60-74	72	73	61	63
75-99	51	55	49	53

1 anno dalla diagnosi

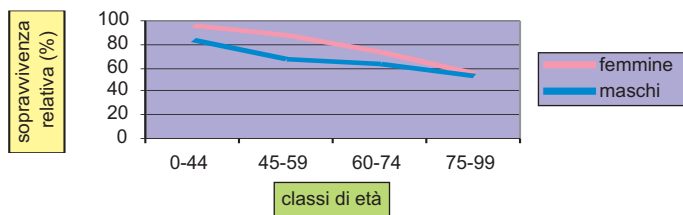

SOPRAVVIVENZA RELATIVA E OSSERVATA PER CLASSI DI ETÀ (%)

3 anni dalla diagnosi

cl. età	femmine		maschi	
	oss	rel	oss	rel
0-44	88	88	70	71
45-59	78	79	49	50
60-74	57	60	42	46
75-99	33	42	30	40

tre anni dalla diagnosi

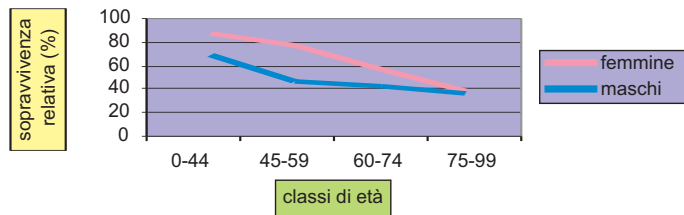

SOPRAVVIVENZA RELATIVA E OSSERVATA PER CLASSI DI ETÀ (%)

5 anni dalla diagnosi

cl. età	femmine		maschi	
	oss	rel	oss	rel
0-44	83	84	66	67
45-59	72	73	43	45
60-74	50	54	33	39
75-99	25	37	20	34

cinque anni dalla diagnosi

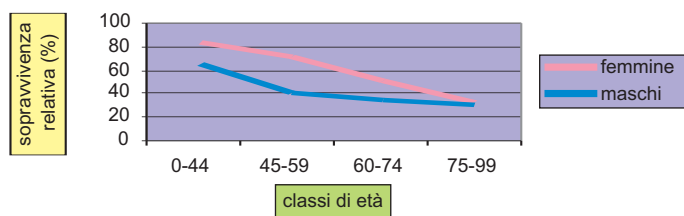

SOPRAVVIVENZA OSSERVATA E RELATIVA NELLE FEMMINE

	osservata	relativa
1 anno	73	75
2 anni	65	68
3 anni	60	64
4 anni	56	62
5 anni	53	61

Sopravvivenza osservata e relativa - femmine

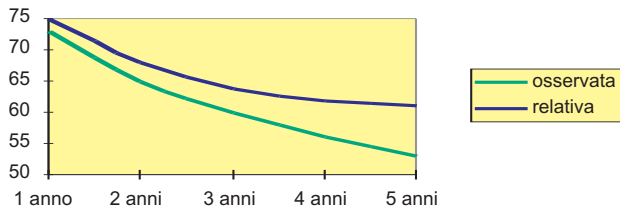

SOPRAVVIVENZA OSSERVATA E RELATIVA NEI MASCHI

	osservata	relativa
1 anno	61	63
2 anni	49	52
3 anni	42	47
4 anni	37	44
5 anni	34	42

Sopravvivenza osservata e relativa - maschi

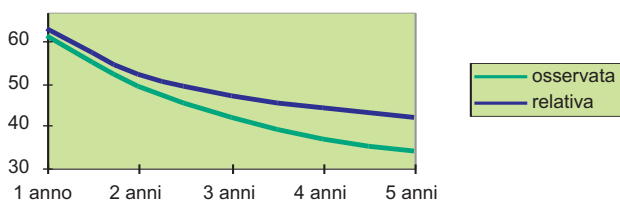

DISCUSSIONE

Le differenze di sopravvivenza tra i casi del registro di Sassari e la media degli altri riguarda in particolare il colon, il retto, la prostata, e la cervice uterina. La verifica dell'estensione della malattia al momento della diagnosi ha mostrato un'elevata percentuale di casi con metastasi al momento della prima diagnosi. La percentuale di casi localizzati è 33,5%, quella di casi con metastasi è di 28% e quella di casi non definiti come estensione è pari al 22%

Il dato più importante che ci pare di poter rilevare è il ritardo nelle diagnosi. Se questa ipotesi fosse vera bisognerebbe definire se le cause di ritardo nella diagnosi sono da ascrivere a difficoltà dei servizi sanitari o a poca coscienza sanitaria della popolazione.

La provincia è caratterizzata da una ampia dimensione geografica con poca densità abitativa (60 abitanti per Km²) rispetto alla media nazionale. È divisa in due Aziende sanitarie e Sassari è sede di Università con una Facoltà di Medicina e Chirurgia. Dal punto di vista dell'organizzazione ospedaliera abbiamo un grosso ospedale a Sassari e la presenza di piccoli e numerosi ospedali pubblici (sette) e privati (1) distribuiti per la periferia della provincia. Il numero di posti letto per acuti (5,57/1.000) è al di sopra dei valori indicati (4,1/1.000) dalla legge 382 del 20.06.1996. La spesa sanitaria pro-capite è lievemente al di sotto della media nazionale. La moltiplicazione dei reparti non consente un rapporto ottimale tra bacino di utenza, posti letto e servizi per una specialità per cui i reparti sono di solito di medicina generale e di chirurgia generale, e non esiste un reparto di oncologia medica o chirurgica. La disseminazione di piccoli ospedali facilita l'accesso in un territorio vasto e con pochi mezzi di comunicazione, tuttavia comporta un grosso impegno finanziario per mantenere l'efficienza delle strutture e non poche difficoltà

per incrementare l'expertise degli operatori. I servizi sanitari rappresentano anche una fonte di reddito e di occupazione per cui alterare gli equilibri esistenti è una grossa difficoltà per la pubblica amministrazione.

Non abbiamo evidenziato la presenza di protocolli per le procedure diagnostiche e terapeutiche per cui è verosimile un ritardo nelle diagnosi se lasciate alle capacità individuali di ogni singolo medico. Mancano dei servizi organizzati di screening per la cervice uterina e per il colon e questo fatto spiegherebbe la ridotta sopravvivenza dei pazienti affetti da tali tumori; per il tumore della mammella non esiste ugualmente lo screening organizzato tuttavia è ipotizzabile che esista una certa sensibilità delle donne per cui vanno spontaneamente a controllo ed anche una maggior attenzione dei medici, considerata la rilevanza della malattia. Il tumore del pancreas e della tiroide hanno una sopravvivenza a cinque anni che è superiore alla media nazionale. Per il primo caso pensiamo che il fatto di avere molte diagnosi senza istologia comporti un bias nel calcolo dell'incidenza; per la tiroide invece pensiamo che il dato sia verosimile perché la popolazione dell'Isola spesso si sottopone ad intervento chirurgico per gozzo e quindi spesso i carcinomi tiroidei sono reperti occasionali e microscopici di tale intervento. Per concludere pensiamo si possa dire che sicuramente esiste un problema organizzativo nei nostri servizi sanitari che deve essere migliorato nell'efficienza e nell'esperienza, dobbiamo tuttavia rilevare che l'impegno di spesa, di personale e di strutture non è sotto la media nazionale. Resta infine da verificare il livello di conoscenza e di coscienza delle problematiche sanitarie da parte della popolazione che può essere causa di ritardi nell'accesso ai servizi sanitari.

BIBLIOGRAFIA

- 1) Magnani C., Capocaccia R., Giordano L., Mono M.L., Pastore G., Prato S., Terracini B. *Stima del numero di casi incidenti di tumore maligno in età pediatrica in Italia, per Regione*. Rivista Italiana di Pediatria. 1992; 18, 203-207.
- 2) Mainardi P.V. *Indagine epidemiologica su tumori maligni nei bambini d'età 0-9 anni in 10 province italiane 1975-79* - Gaslini, 1983; 15: 15-23.
- 3) Ambrosini A., Cherchi P.L., Bosincu L., Massarelli G., Lai N., Caburlo D., Milia A. *Female Genital Cancer Incidence in the Province of Sassari from 1974 to 1983*. Eur. Gynaec. Oncol. 1987, VIII, 38-43.
- 4) Biddau P., Peri M., Murgia G., Putzolu G., Fiori G.M., Mura R., Monni M.C., Valli S., Targhetta R., Corda R. *Incidenza, mortalità e sopravvivenza per tumori infantili nella Sardegna meridionale. La provincia di Cagliari per gli anni 1982-1988*. Epidemiologia e prevenzione n. 44. 1990.
- 5) Borroni G., Sini L., Sanna E., Cottoni F., Massarelli G., Bosincu L., Tanda F., Rabbiosi G. *Il Morbo di Kaposi in Sardegna (1965-1976)*. Giornale Italiano di Dermatologia, 1978; 113: 629-638.
- 6) Eusebi V., Maida A., Bosincu L., Marcello G.P., Di Martino L. *Considerazioni epidemiologiche sul cancro della mammella nel Nord Sardegna. Estratto da Atti del simposio Anglo-Italiano sul carcinoma della mammella*. Sassari 12-13 Ottobre 1972.
- 7) Ginesu F., Ortu A.R., Schena G.P., et al. *Studio epidemiologico delle neoplasie maligne del polmone in provincia di Sassari nel triennio 1980-82*. Studi Sassaresi 1983; 61:235- 242
- 8) Ginesu F., Pirina P., Deiola G., Santoru L., Otera S., Polo M.F., Pulinas A.C., Dattilo A.M., Ginesu G.C., Pes G.M., Farris B., Piras M. *Epidemiologia dei tumori maligni del polmone in Sardegna nel quinquennio 1985-1989 anche in confronto con quella del quinquennio precedente (1980-1984)*. Medicina Toracica 1995; 17: 41-56.
- 9) Massarelli G., Maida A., Bosincu L., Tanda F. *Morbo di Hodgkin nel nord Sardegna*. Haematologica 1976; 61: 335-348.
- 10) Mura I., Tanda F., Massarelli G., Romano G., Castiglia P., Manunta V., Montomoli C. *I Tumori delle Ghiandole Salivari in Provincia di Sassari nel decennio 1980-1989. Analisi descrittiva e mappe di rischio*. Igiene Moderna, 1992; 97: 287-313.
- 11) Romano G., Massarelli G., Muresu E., Tanda F. *Le neoplasie maligne del tratto esofago-gastro-intestinale in provincia di Sassari nel periodo 1970-1982*. Pathologica, 1984; 76: 691-705.
- 12) Beardsley T. *Il Cancro una Guerra non Vinta*. Le Scienze 1994; 307: 70-80.
- 13) Zanetti R., Gafà L., Pannelli F., Conti E., Rosso S. (eds): *Cancer in Italy*. Il Pensiero Scientifico Editore - Roma 2002.
- 14) Budroni M., Cesaraccio R., Pirino D., Sechi O., Mameli G., Calmieri G., Cossu A., Mance A., Lissia A., Tanda F. Italy, Sassari (1993-1997) in Parkin D.M., Whela S.L., Ferlay J., Teppo L., Thomas D.B. (eds) *Cancer Incidence in Five Continents*. IARC Scientific Publication n. 155 - Lion - 2002 pag 380-381
- 15) Maccacaro G. A. *Registro Tumori?* Epidemiologia e prevenzione 1978; 4: 1-3.
- 16) Tuyns A. J. *Che cos'è un registro tumori*. Epidemiologia e prevenzione 1978; 4: 4-7.
- 17) Berrino F. *La sopravvivenza dei malati neoplastici e la pianificazione dell'assistenza oncologica*. Epidemiol Prev 2000; 24,6,251-52.
- 18) Zanetti R. *Primi dati sull'evoluzione nel tempo dell'incidenza di Tumori* Epidemiologia e Prevenzione 1993; 17: 180-182.
- 19) Rosso S., Casella C., Crocetti E., Ferretti S., Guzzinatti S. (eds). *Sopravvivenza dei casi di tumore in Italia negli anni novanta: i dati dei Registri Tumori*. Epidemiol Prev 2001; 25: 3, 1-375.
- 20) Berrino F., Crosignani P., Gatta G., Macaluso M., Pisani P., Viganò C. *Incidenza dei tumori e cause di morte in Lombardia*. Notizie Sanità regione Lombardia 1985- 10.
- 21) Conti E.M.S., Crespi M., Caperle M., Migliorisi P., Ramazzini, Ramazzotti V. *Incidenza e mortalità per tumori maligni nella provincia di Latina 1983-1985*. Progetto Salute 1989-11.
- 22) Delendi M. *I tumori maligni nella provincia di Trieste*. Grafiche Buttazoni S. Daniele del Friuli-1986.
- 23) Federico M., Lauriola P., Cassinandri M. *Incidenza e mortalità per tumori nella provincia di Modena 1988*. Grafiche Toschi- Modena 1993.
- 24) Geddes M., Amorosi A., Balzi D., Biggeri A., Cavallini V., Chellini E., Quin M. *Incidenza e mortalità per tumori nella provincia di Firenze, 1985*. Supplemento al n. 1-1988 del Notiziario della sezione fiorentina della lega italiana per la lotta contro i tumori.
- 25) Gruppo operativo Registro Tumori O.E.R. Umbria: *Un registro per i tumori*. Press-Sanità Umbria 1992; 2: 5-12.
- 26) Matera G. *Registro tumori Ancona. Rapporto 1992* - Grafiche ErreBi Falconara 1993.
- 27) Geddes M., Carli S., Farchi G., Gogioso L., Morganti P., Verdecchia A., Verganelli E. *Mortalità per tumori nelle unità sanitarie locali 1980-82*. Grafiche

- Fassicano -Genova- 1990.
- 28) Mura P. *La popolazione in Sardegna. Osservatorio economico e finanziario della Sardegna* pag. 51-101. Centro stampa Banco di Sardegna. Sassari 1991.
 - 29) Mura P. *La popolazione in Sardegna dati e proiezioni dal 1962 al 2000*. Quaderni di analisi 1994; 3. Tipografia Gallizzi 1994.
 - 30) Doll R., Peto R. *Mortality in relation to smoking: 20 years' observations on male British doctors*. Br. Med. J. 1976; 2: 1525-1536.
 - 31) Pershagen G. *Lung Cancer Mortality Among Men Living Near An Arsenic Emitting Smelter*. - American Journal of Epidemiology 1985; 122: 684-694.
 - 32) Ponz de Leon M., Sacchetti C., Zangheri G., Antonioli A. *Epidemiologia dei tumori del colon-retto. Incidenza, mortalità e familiarità nella USL di Modena negli anni 1984-1989*. Policlinico Universitario Modena 1991.
 - 33) Danielli A., Luppi G. *Cause di morte in Emilia-Romagna per USL di Residenza 1987-1989*. Regione Emilia-Romagna- Bologna 1992.
 - 34) ISTAT. *Cause di morte anno 1994 annuario n. 10* - Abete Industria Poligrafica Roma. 1997.
 - 35) Bernardinelli L., Maida A., Marinoni A., Clayton D., Romano G., Montomoli C., Fadda D., Solinas G., Castiglia P., Cocco P.L., Ghislanda M., Berzuini C., Pascutto C., Nerini M., Styles B., Capocaccia R., Lispi L., Mallardo E. *Atlante della mortalità per tumore in Sardegna 1983-1987* Tipolito Olona Pavia 1994.
 - 36) Bernardinelli L., Montomoli C., Ghislanda M., Pascutto C. *Analisi Bayesiana di studi ecologici* *Epidemiologia e Prevenzione* 1995; 19:175-189.
 - 37) Parkin D.M., Chen V.W., Ferlay J., Galceran J., Storm H.H., Whelan S.L. *Comparability and quality control in cancer registration*. IARC technical report n. 19. Lyon, International Agency for Research on Cancer, 1994.
 - 38) Casella C., Zambon P., Bucchi L., Sgargi P. *La Struttura della mortalità generale per il calcolo della sopravvivenza relativa*. *Epidemiologia e Prevenzione*, 2001; 25: 3, 28-36.
 - 39) Hakulinen T., Abeywickroma K. *A computer program package for relative survival analysis*. *Computer programs in biomedicine*, 1985; 19: 19-207.
 - 40) Hakulinen T. *Cancer survival corrected for heterogeneity in patient withdrawal*. *Biometrics* 1982; 38: 993-942.
 - 41) Verdecchia A., Capocaccia R., Hakulinen T. *Methods of data analysis*. IARC scientific publication, 1995.
 - 42) ISTAT. *Classificazioni delle malattie traumatismi e cause di morte*. IX Revisione. Roma 1984.
 - 43) Lauriola P., Goldoni C.A., et al. *La mortalità per cause nosologiche in provincia di Modena nel 1991*. Poligrafico Mucchi Modena 1994.
 - 44) *CDC: Technical notes*. *Montly Vital Statistics Report*, 1997; 46:17-18
 - 45) *WHO International Classification of Diseases*. ICD-X. Geneva 1994.

TABELLA 1 - REGISTRO TUMORI PROVINCIA DI SASSARI. ANNI 1992/2001. FREQUENZA ASSOLUTA DEI CASI INCIDENTI DI TUMORE MALIGNO PER ETÀ' E SEDE. FEMMINE.

Codice	Sede Tumore	Classi d'età												Totale						
		0-4	5-9	10-14	15-19	20-24	25-29	30-34	35-39	40-44	45-49	50-54	55-59		60-64	65-69	70-74	75-79	80-84	85+
C00	LARINGE						2								3	4	3	1	3	16
C01 C02	LINGUA							1			1	4	2	4	2	2	2	2	4	26
C03 C04 C05 C06	BOCCA			1				1	1	3	2	3	2	3	2	3	6	2	2	27
C07 C08	GHIANDOLE SALIVARI							1	1	1	2	1	3	1	2	2	6	1	3	24
C09 C10	OROFARINGE							1	1	1	2	1	1	1	1	2	1		3	12
C11	RINOFARINGE							2	1			1				2				6
C12 C13	IPOFARINGE								1			2	1	1		1				5
C14	CAVITA' ORALE, FARINGE, NAS								1		1	2	2	1	2	1	2	1		7
C15	ESOFAGO							1	1	1	2	2	1	3	1	6	1	3		22
C16	STOMACO					1		4	3	8	9	12	23	20	27	45	41	44	41	278
C17	INTESTINO TENUE										2	2	1	4	4	6	5	1	3	24
C18	COLON			1	2	1	5	7	9	18	48	39	72	78	83	81	72	64		580
C19 C20 C21	RETTO, ANO					1	1	2	11	8	23	25	26	39	41	38	29	24		268
C22	FEGATO			1				1		3	4	4	11	33	58	60	57	45	30	303
C23 C24	VIE BILIARI			1				2	1	5	8	7	19	39	38	25	37	28		208
C25	PANCREAS					1	1	4	5	6	7	14	27	31	53	47	54	73		323
C26	DIGERENTE MAL DEF.										2					3	6			31
C30 C31	CAVITA' NASALE							1	1	1	1			1	1	1	2			12
C32	LARINGE							1	1	4			6	3		2	1	1		19
C33 C34	POLMONE, TRACHEA					1		3	6	15	18	37	30	48	57	50	31	18		317
C37 C38	ALTRI ORGANI TORACICI									2	1	2	2	2	1	1	1			15
C40 C41	OSSO			1		1	1	1					1	3	1	1	1			17
C43	PELLE, MELANOMI			1	1	3	5	6	9	6	8	10	9	6	4	12	8	5	3	96
C44	PELLE, NON MELANOMI			1	3	8	12	20	33	48	74	109	130	158	167	186	191	170	164	1474
C45	MESOTELIOMA														1	1				2
C46 B21.0	SARCOMA DI KAPOSI					3		4		1	1	1	4	2	1	6	8	4	11	46
C47 C49	TESSUTI MOLLI, NN PERIFERICI							3		4	5	4	3	4	3	6	2	3	1	45
C48	PERITONEO E RETROPERITONEO									2	1	1	3	2	1					10
C50	MAMMELLA			2	10	55	101	207	266	256	304	258	288	271	206	122	96			2442
C53	UTERO COLLO				3	13	20	25	20	17	17	14	9	8	4	4				158
C54	UTERO CORPO			1	1	2	5	12	38	35	75	83	68	90	43	22	20			495
C55	UTERO NAS							1			2				1	4	2	6	9	25
C56	OVAIO				4	7	8	12	9	19	20	35	29	45	34	35	23	21		337
C57 C51 C52	ALTRI GENITALI FEMMINILI										1	2	3	6	11	6	7	10	8	54
C64 C65 C66 C68	RENE VIE URINARE			3	1	2	4	15	17	15	17	15	17	15	17	27	20	19	10	160
C67	VESCICA				1	2		2	5	11	10	20	18	23	39	41	27	19		218

TABELLA 2 - REGISTRO TUMORI PROVINCIA DI SASSARI, ANNI 1992/2001. FREQUENZA ASSOLUTA DEI CASI INCIDENTI DI TUMORE MALIGNO PER ETÀ' E SEDE. MASCHI.

Codice	Sede Tumore	Classi d'età														Totale				
		0-4	5-9	10-14	15-19	20-24	25-29	30-34	35-39	40-44	45-49	50-54	55-59	60-64	65-69		70-74	75-79	80-84	85+
C00	LABBRO					1				1	1	6	10	17	14	24	15	12	13	114
C01 C02	LINGUA						1	4	6	11	9	12	16	15	7	3	3	2	3	89
C03 C04 C05 C06	BOCCA						3	9	8	11	11	13	10	9	5	4	5	4	5	88
C07 C08	GHIANDOLE SALIVARI						1	1	3	1	2	2	4	4	4	3	2	2	2	27
C09 C10	OROFARINGE						5	5	5	9	12	6	6	4	2	4	2	2	4	49
C11	RINOFARINGE				1		1	1	2	1	2	1	2	1	2	3	1	1	11	
C12 C13	IPOFARINGE						4	7	13	7	6	8	6	5	2	5	2	2	58	
C14	CAVITA' ORALE, FARINGE, NAS						1	5	5	9	11	9	8	8	5	1	6	2	62	
C15	ESOFAGO						1	4	6	10	22	24	24	17	10	11	4	4	133	
C16	STOMACO				1		3	7	4	12	32	39	60	72	54	57	44	33	418	
C17	INTESTINO TENUE						1	1	1	3	5	4	5	5	5	3	1	2	28	
C18	COLON				2		8	4	23	22	29	46	76	106	142	95	80	35	668	
C19 C20 C21	RETTO, ANO				1		4	4	6	15	27	37	49	78	69	49	37	33	409	
C22	FEGATO		1				2	7	13	34	49	85	115	105	77	56	29	29	573	
C23 C24	VIE BILIARI						1	3	7	4	13	19	26	28	21	18	14	0	140	
C25	PANCREAS						3	5	5	20	37	44	59	54	49	40	34	34	350	
C26	DIGERENTE MAL DEF.						1				1	1	1	1	3	5	3	4	25	
C30 C31	CAVITA' NASALE		1	1	1	1	2	1	1	1	1	1	4	4	2	1	1	1	20	
C32	LARINGE						1	1	9	21	36	47	56	48	48	22	14	7	310	
C33 C34	POLMONE, TRACHEA						2	10	29	79	111	195	291	349	337	234	143	74	1855	
C37 C38	ALTRI ORGANI TORACICI				1	1	3	2	2	6	2	6	2	6	7	4	3	3	38	
C39	RESPIRATORIO, MAL DEF.						1	1	1	1	1	1	1	1	1	1	1	1	4	
C40 G41	OSSO	1		4	1	4	1	3	1	3	1	1	1	1	2	1	2	1	19	
C43	PELLE, MELANOMI			3	1	6	5	7	5	6	17	6	11	8	5	7	5	6	98	
C44	PELLE, NON MELANOMI	1	2	1	1	10	20	41	51	92	126	182	246	368	351	298	196	170	2156	
C45	MESOTELIOMA										1	2	2	2	2	1	1	1	9	
C46 B21.0	SARCOMA DI KAPOSI				2	1	3	3	5	4	3	12	14	13	15	21	9	9	105	
C47 C49	TESSUTI MOLLI, NN PERIFERICI	3	2	1			3	2	7	4	2	10	6	10	3	2	7	6	62	
C48	PERTORNEO E RETROPERTORNEO						1				2				2	1	1	1	7	
C50	MAMMELLA						2	1	1	1	1	1	1	3	1	2	1	1	13	
C60	PENE						1	2	2	1	5	2	1	2	1	2	1	2	19	
C61	PROSTATA						1	2	13	46	88	200	283	207	192	141	117	3	1173	
C62	TESTICOLO			1	7	18	24	12	5	3	5	4	1	1	1	1	1	1	94	
C63	ALTRI GENITALI MASCHILI										2								3	
C64 G65 G66 G68	RENE VIE URINARIE	1		1		2	4	14	23	26	37	46	54	56	31	21	12	12	327	
C67	VESCICA				1	2	8	13	18	35	62	99	151	206	193	143	120	62	1113	

TABELLA 3 - REGISTRO TUMORI PROVINCIA DI SASSARI. ANNI 1992/2001. INCIDENZA DEI TUMORI MALIGNI: TASSI PER 100.000 RESIDENTI, SPECIFICI PER ETÀ E SEDE. FEMMINE.

Codice	Sede Tumore	Classi d'età													Totale									
		0-4	5-9	10-14	15-19	20-24	25-29	30-34	35-39	40-44	45-49	50-54	55-59	60-64		65-69	70-74	75-79	80-84	85+				
C00	LABBRIO				1,3										2,6	4,0	4,1	2,0	6,2	0,7				
C01 C02	LINGUA				0,6										0,6	2,7	1,5	3,1	1,7	2,0	2,8	8,1	8,2	1,1
C03 C04 C05 C06	BOCCA	0,8			0,6	0,6	2,0	1,5	2,4	1,7	3,0	8,3	4,0	4,1	1,1									
C07 C08	GHIANDOLE SALIVARI				0,5	0,6	1,3	0,7	2,2	0,8	1,7	2,0	8,3	2,0	6,2	1,0								
C09 C10	OROFARINGE				0,6	0,6	1,4	0,7	0,8	2,0	1,4				2,0									
C11	RINOFARINGE				1,1	0,6		0,7																0,3
C12 C13	IPOFARINGE				0,6										1,5	0,8	1,0							0,2
C14	CAVITA' ORALE, FARINGE, NAS				0,6										1,5	1,0	2,8	2,0						0,3
C15	ESOFAGO				0,5	0,6	1,4	1,5	0,8	2,6	1,0	8,3	2,0	6,2	0,9									
C16	STOMACO	0,5			1,7	4,8	5,8	8,2	16,8	15,7	23,4	44,8	88,9	84,1	11,7									
C17	INTESTINO TENUE				1,3										1,5	0,8	3,5	6,0	6,9	2,0	6,2	1,0		
C18	COLON	0,6	1,1	0,5	2,6	3,9	5,5	11,6	32,7	28,5	56,6	67,6	82,7	111,5	145,5	131,3	24,4							
C19 C20 C21	RETTO, ANO				0,5	0,5	1,1	6,7	5,2	15,7	18,2	20,4	33,8	40,8	52,3	58,6	49,2	11,3						
C22	FEGATO	1,0			0,5				1,9	2,7	8,0	25,9	50,3	59,8	78,5	90,9	61,5	12,7						
C23 C24	VIE BILIARI				0,5	1,1	0,6	3,2	5,5	5,1	14,9	33,8	35,9	34,4	74,8	57,4	8,8							
C25	PANCREAS				0,5	0,5	2,2	3,0	3,9	4,8	10,2	21,2	26,9	52,8	64,7	109,1	149,7	13,6						
C26	DIGERENTE MAL DEF.								1,4															
C30 C31	CAVITA' NASALE				0,5	0,6	0,6	0,6	0,6	0,8	0,8	1,0	1,4	4,0	4,1	0,5								
C32	LARINGE				0,5	0,6	2,6	2,6	4,7	2,6	2,6	2,8	2,0	2,1	0,8									
C33 C34	POLMONE, TRACHEA	0,5			1,5	1,7	3,6	9,7	12,3	27,0	23,6	41,6	56,8	68,8	62,6	36,9	13,3							
C37 C38	ALTRI ORGANI TORACICI				0,6																			
C40 C41	OSSEO	1,0	0,9	0,8	0,6	0,5	0,5	0,5	1,3	0,7	1,5	1,6	1,0	1,4	2,0	8,2	0,6							
C43	PELLE, MELANOMI				0,8	0,6	1,6	2,5	3,1	5,0	3,6	5,2	6,8	6,6	4,7	3,5	12,0	11,0	10,1	6,2	4,0			
C44	PELLE, NON MELANOMI	0,8	1,9	4,3	6,1	10,3	18,2	20,1	47,8	74,3	94,8	124,2	144,8	185,3	263,0	343,5	386,3	62,0						
C45	MESOTELIOMA														0,8	0,9								
C46 B21.0	SARCOMA DI KAPOSI				1,6	2,1		0,6	0,6	0,7	2,9	1,6	0,9	6,0	11,0	8,1	22,6	1,9						
C47 C49	TESSUTI MOLLI, NN PERIFERICI	2,0			1,3	1,5	2,2	3,0	2,6	2,0	2,9	2,4	5,2	2,0	4,1	6,1	2,1	1,9						
C48	PERTORNEO E RETROPERTORNEO							1,2	0,6		0,7	2,4	1,7	1,0										0,4
C50	MAMMELLA				1,1	5,1	28,2	55,8	125,4	171,8	174,4	221,8	202,8	249,7	270,0	283,6	246,5	196,9	102,8					
C53	UTERO COLLO				1,5	6,7	11,1	15,1	12,9	11,6	12,4	11,0	7,8	8,0	5,5	8,1	8,2	6,6						
C54	UTERO CORPO				0,5	0,5	1,0	2,8	7,3	24,5	23,8	54,7	65,2	58,9	89,7	59,2	44,5	41,0	20,8					
C55	UTERO NAS						0,5		1,3						0,9	4,0	2,8	12,1	18,5	1,1				
C56	OVAIO				2,6	3,8	4,1	6,2	5,0	11,5	12,9	23,8	21,2	35,4	29,5	34,9	49,6	46,5	43,1	14,2				
C57 C51 C52	ALTRI GENITALI FEMMINILI								0,6	1,4	2,2	4,7	9,5	6,0	9,6	20,2	16,4	2,3						
C64 C65 C66 C68	RENE VIE URINARIE	2,9	0,9		1,3	0,6	3,6	2,6	10,2	12,4	11,8	14,7	26,9	27,5	38,4	20,5	6,7							
C67	VESCICA				0,6	1,1			1,1	3,0	7,1	6,8	14,6	14,1	19,9	38,8	56,4	54,6	39,0	9,2				

Codice	Sede Tumore	Classi d'età																			
		1,0	0,5	0,7	1,0	2,1	2,1	2,1	2,1	2,1	2,1	2,7									
C69	OCCHIO	1,0	0,5	0,7	1,0	2,1	2,1	2,1	2,1	2,1	2,1	2,7									
C70 C71 C72	ENCEFALO E ALTRO SNC	2,9	4,3	3,1	1,9	1,6	3,1	3,6	6,6	9,1	9,7	11,6	21,2	24,4	25,1	34,9	44,1	32,3	32,8	11,7	
C73	TIROIDE	4,5	5,4	9,7	17,4	12,2	16,4	24,5	29,3	16,0	18,9	22,5	17,9	15,1	16,2	14,4	13,3				
C74 C75	ALTRE ghiandole endocrine	2,9	1,9	1,1	2,5	2,1	1,1	1,2	0,6	1,4	2,9	3,9	3,5	2,8	2,0	4,1	1,8				
C81	LINFOMA DI HODGKIN	0,9	2,3	2,6	3,3	4,1	5,6	0,6	3,6	0,6	0,7	2,9	2,4	3,5	5,0	2,8	4,0	2,1	2,7		
C82 C83 C84	LINFOMA NON HODGKIN	2,3	1,3	1,6	4,6	2,1	4,4	4,8	8,4	14,3	12,4	19,6	33,8	35,9	30,3	40,4	30,8	10,3			
C85 C96 B21.2	MIELOMA																				
C88 C90																					
C91	LEUCEMIA LINFATICA	2,0	1,7	3,9	3,2	1,1	1,5	1,1	1,2	1,3	2,7	7,3	7,9	18,2	20,9	22,0	18,2	30,8	5,5		
C92	LEUCEMIA MIELOIDE	1,0	0,9	0,6	3,3	1,0	0,5	0,6	0,6	4,5	3,4	5,1	8,6	11,3	12,9	22,0	30,3	34,9	5,0		
C93	LEUCEMIA MONOCLITICA																				
C94 C95 B21.3	ALTRE LEUCEMIE NAS																				
C76 C80	MAL. DEFINITA E IGNOTA	16,6	9,5	14,7	26,6	34,2	50,3	102,5	144,2	270,2	398,6	506,9	660,9	793,8	1013,4	1283,0	1542,0	1768,2	1681,7	468,3	
	Totale																				

Codice	Sede Tumore	Classi d'età																		
		0,9	0,6	1,7	2,5	6,1	0,3													
C69	OCCHIO	0,9	0,6	1,7	2,5	6,1	0,3													
C70 C71 C72	ENCEFALO E ALTRO SNC	1,8	0,8	2,2	1,2	3,1	2,0	4,6	3,8	10,1	11,4	16,6	23,9	17,2	19,0	45,9	36,6	45,5	36,7	10,5
C73	TIROIDE			1,6	4,0	2,0	1,6	6,5	7,0	3,5	6,2	8,6	8,0	7,6	5,8	12,1	7,3	3,7		
C74 C75	ALTRE GHIAIDOLE ENDOCRINE	1,8	0,8		1,2	0,5	0,5	1,2	0,6	0,7	3,1	4,0	5,1	3,8						
C81	LINFOMA DI HODGKIN	0,8	4,3	6,1	6,8	4,5	4,6	4,4	4,7	1,3	2,1	3,8	6,9	5,0	6,4	1,9	3,0			
C82 C83 C84	LINFOMA NON HODGKIN	2,8	1,6	2,2	0,5	6,0	7,1	10,3	10,1	15,2	13,1	13,9	24,9	31,9	56,1	57,7	45,5	36,7	12,6	
C85 C96 B21.2	MIELOMA			1,0					1,2	1,3	4,1	9,2	21,5	26,0	22,9	34,6	30,3	44,0	5,7	
C91	LEUCEMIA LINFATICA	3,7	4,9	2,2	1,2	0,5	0,5	1,5	1,6	2,4	3,8	11,7	13,9	13,8	28,0	39,5	44,3	39,4	29,3	8,1
C92	LEUCEMIA MIELOIDE	0,9	0,8	1,4	1,8	2,1	1,5	2,5	1,1	5,3	2,5	3,5	6,9	13,8	26,0	43,3	65,4	42,5	62,3	8,2
C93	LEUCEMIA MONOCLITICA								1,2			0,9	1,0		5,8					
C94 C95 B21.3	ALTRE LEUCEMIE NAS						1,0					0,8			3,8	7,7	3,0	7,3	0,6	
C76 C80	MAL. DEFINITA E IGNOTA	0,9		0,6		1,5	1,0	1,6	3,6	8,2	14,5	14,6	26,7	44,9	59,9	59,6	121,4	128,4	12,9	
	Totale	17,5	13,0	16,6	23,3	28,2	44,5	62,1	96,4	179,2	301,7	507,6	812,0	1310,3	2011,6	2653,2	2978,6	3532,1	2967,1	529,2

TABELLA 5 - REGISTRO TUMORI PROVINCIA DI SASSARI. ANNI 1992/2001.
INCIDENZA PER TUMORI MALIGNI: TASSI STANDARDIZZATI PER 100.000 RESIDENTI. FEMMINE.

Codice	Sede Tumore	Italia	Europa	Mondo
C00	LABBRO	0,6	0,5	0,3
C01 C02	LINGUA	0,9	0,9	0,6
C03 C04 C05 C06	BOCCA	1,1	0,9	0,7
C07 C08	GHIANDOLE SALIVARI	0,9	0,8	0,5
C09 C10	OROFARINGE	0,4	0,4	0,3
C11	RINOFARINGE	0,2	0,2	0,2
C12 C13	IPOFARINGE	0,2	0,2	0,1
C14	CAVITA' ORALE, FARINGE, NAS	0,3	0,2	0,2
C15	ESOFAGO	0,8	0,7	0,5
C16	STOMACO	10,0	8,5	5,6
C17	INTESTINO TENUE	0,9	0,8	0,5
C18	COLON	21,6	18,8	12,8
C19 C20 C21	RETTO, ANO	10,3	8,9	6,1
C22	FEGATO	11,4	9,1	6,0
C23 C24	VIE BILIARI	7,5	6,3	4,1
C25	PANCREAS	10,6	9,3	5,9
C26	DIGERENTE MAL DEF.	0,7	0,7	0,4
C30 C31	CAVITA' NASALE	0,4	0,4	0,3
C32	LARINGE	0,7	0,7	0,5
C33 C34	POLMONE, TRACHEA	12,6	10,6	7,2
C37 C38	ALTRI ORGANI TORACICI	0,5	0,5	0,4
C40 C41	OSSO	0,6	0,7	0,7
C43	PELLE, MELANOMI	3,8	3,6	2,8
C44	PELLE, NON MELANOMI	54,7	48,8	34,0
C45	MESOTELIOMA	0,1	0,1	0,1
C46 B21.0	SARCOMA DI KAPOSÌ	1,5	1,4	1,0
C47 C49	TESSUTI MOLLI, NN PERIFERICI	1,8	1,8	1,5
C48	PERITONEO E RETROPERITONEO	0,4	0,4	0,3
C50	MAMMELLA	97,3	91,0	67,0
C53	UTERO COLLO	6,2	6,2	4,9
C54	UTERO CORPO	19,9	17,9	12,8
C55	UTERO NAS	0,7	0,6	0,4
C56	OVAIO	13,0	12,0	9,0
C57 C51 C52	ALTRI GENITALI FEMMINILI	1,9	1,6	1,1
C64 C65 C66 C68	RENE VIE URINARIE	6,4	5,6	4,1
C67	VESCICA	8,4	7,0	4,7
C69	OCCHIO	0,2	0,2	0,2
C70 C71 C72	ENCEFALO E ALTRO SNC	11,0	10,1	8,0
C73	TIROIDE	12,4	12,3	10,0
C74 C75	ALTRE GHIANDOLE ENDOCRINE	1,7	1,7	1,6
C81	LINFOMA DI HODGKIN	2,5	2,4	2,2
C82 C83 C84 C85 C96 B21.2	LINFOMA NON HODGKIN	9,6	8,5	6,4
C88 C90	MIELOMA	5,8	4,6	3,1
C91	LEUCEMIA LINFATICA	5,1	4,5	3,6
C92	LEUCEMIA MIELOIDE	4,2	3,8	2,8
C93	LEUCEMIA MONOCITICA	0,2	0,2	0,1
C94 C95 B21.3	ALTRE E LEUCEMIE NAS	0,1	0,1	0,1
C76 C80	MAL DEFINITA E IGNOTA	8,6	7,4	4,7
	Totale	370,7	334,0	240,5

TABELLA 6 - REGISTRO TUMORI PROVINCIA DI SASSARI. ANNI 1992/2001.
INCIDENZA PER TUMORI MALIGNI: TASSI STANDARDIZZATI PER 100.000 RESIDENTI. MASCHI.

Codice	Sede Tumore	Italia	Europa	Mondo
C00	LABBRO	4,1	4,5	3,0
C01 C02	LINGUA	3,5	3,8	2,8
C03 C04 C05 C06	BOCCA	3,4	3,7	2,7
C07 C08	GHIANDOLE SALIVARI	1,0	1,1	0,7
C09 C10	OROFARINGE	2,0	2,1	1,5
C11	RINOFARINGE	0,4	0,4	0,3
C12 C13	IPOFARINGE	2,4	2,5	1,8
C14	CAVITA' ORALE, FARINGE, NAS	2,5	2,7	1,9
C15	ESOFAGO	5,2	5,5	3,8
C16	STOMACO	15,4	16,7	11,2
C17	INTESTINO TENUE	1,1	1,1	0,8
C18	COLON	25,3	26,3	17,6
C19 C20 C21	RETTO, ANO	15,2	16,3	11,0
C22	FEGATO	21,9	22,9	15,5
C23 C24	VIE BILIARI	4,8	5,4	3,4
C25	PANCREAS	12,7	13,9	9,1
C26	DIGERENTE MAL DEF.	0,7	0,9	0,6
C30 C31	CAVITA' NASALE	0,8	0,8	0,7
C32	LARINGE	12,4	13,0	9,2
C33 C34	POLMONE, TRACHEA	71,8	75,0	51,4
C37 C38	ALTRI ORGANI TORACICI	1,5	1,6	1,2
C39	RESPIRATORIO, MAL DEF.	0,2	0,2	0,1
C40 C41	OSSO	0,8	0,8	0,8
C43	PELLE, MELANOMI	3,7	4,0	3,1
C44	PELLE, NON MELANOMI	80,1	85,9	58,2
C45	MESOTELIOMA	0,4	0,4	0,2
C46 B21.0	SARCOMA DI KAPOSI	3,7	4,0	2,7
C47 C49	TESSUTI MOLLI, NN PERIFERICI	2,3	2,7	2,2
C48	PERITONEO E RETROPERITONEO	0,3	0,3	0,2
C50	MAMMELLA	0,5	0,5	0,4
C60	PENE	0,7	0,8	0,6
C61	PROSTATA	41,2	44,4	27,7
C62	TESTICOLO	3,7	3,6	3,6
C63	ALTRI GENITALI MASCHILI	0,1	0,1	0,1
C64 C65 C66 C68	RENE VIE URINARIE	12,8	13,4	9,4
C67	VESCICA	42,1	44,3	29,9
C69	OCCHIO	0,3	0,3	0,3
C70 C71 C72	ENCEFALO E ALTRO SNC	9,6	10,0	7,5
C73	TIROIDE	3,3	3,5	2,8
C74 C75	ALTRE GHIANDOLE ENDOCRINE	1,2	1,3	1,1
C81	LINFOMA DI HODGKIN	3,9	3,8	3,7
C82 C83 C84 C85 C96 B21.2	LINFOMA NON HODGKIN	11,4	11,9	9,1
C88 C90	MIELOMA	4,8	5,3	3,6
C91	LEUCEMIA LINFATICA	7,6	7,8	6,0
C92	LEUCEMIA MIELOIDE	7,0	7,5	5,3
C93	LEUCEMIA MONOCITICA	0,3	0,3	0,2
C94 C95 B21.3	ALTRE E LEUCEMIE NAS	0,4	0,5	0,3
C76 C80	MAL DEFINITA E IGNOTA	10,6	11,7	7,9
	Totale	461,0	489,3	337,1

TABELLA 7 - REGISTRO TUMORI PROVINCIA DI SASSARI. ANNI 1992/2001. DISTRIBUZIONE DEI CASI INCIDENTI PER ETÀ, SEDE E MORFOLOGIA (ICD-O). FEMMINE.

Sede-Tumore	Classi d'età														Totale				
	0-4	5-9	10-14	15-19	20-24	25-29	30-34	35-39	40-44	45-49	50-54	55-59	60-64	65-69		70-74	75-79	80-84	85>
LABBRO										2				3	4	3	1	3	16
8070/3 Carcinoma spinocellulare										1				1	1	3		2	7
8071/3 Carcinoma spinocellulare cheratinizzato													2	2	2			1	5
8090/3 Carcinoma basocellulare														1			1		2
8230/3 Carcinoma solido														1					1
9680/3 Linfoma maligno a grandi cellule diffuso										1									1
LINGUA																			
8000/3 Tumore maligno									1	1	4	2	4	2	2	2	4	4	26
8070/3 Carcinoma spinocellulare									1									1	3
8071/3 Carcinoma spinocellulare cheratinizzato											3	1	3	2	2		2	2	15
8481/3 Adenocarcinoma mucosecemente										1									1
9680/3 Linfoma maligno a grandi cellule diffuso																	1		1
BOCCA																			
8010/3 Carcinoma										1	3	2	3	2	3	6	2	2	27
8033/3 Carcinoma pseudosarcomatoso															2	1			3
8051/3 Carcinoma verrucoso																			1
8070/3 Carcinoma spinocellulare										1	2	1	1		1			1	7
8071/3 Carcinoma spinocellulare cheratinizzato											1	1	2		3	1		3	8
8140/3 Adenocarcinoma									1						1				2
8200/3 Carcinoma adenoidiscitico																1		1	3
8490/3 Carcinoma mucoepidermoide																			1
GHIANDOIE SALIVARI																			
8000/3 Tumore maligno										1	1	1	3	1	2	6	1	3	24
8010/3 Carcinoma																1		1	3
8070/3 Carcinoma spinocellulare																			1
8140/3 Adenocarcinoma															1				1
8200/3 Carcinoma adenoidiscitico																1			3
8290/3 Carcinoma solido																			2
8490/3 Carcinoma mucoepidermoide																1			4
8440/3 Cistoadenocarcinoma																			1
8480/3 Adenocarcinoma mucinoso																			1
8481/3 Adenocarcinoma mucosecemente																		1	1
8550/3 Carcinoma a cellule atipose																			3
8560/3 Carcinoma adenosquamoso																			1
9600/3 Linfoma maligno follicolare																			1

	0-4	5-9	10-14	15-19	20-24	25-29	30-34	35-39	40-44	45-49	50-54	55-59	60-64	65-69	70-74	75-79	80-84	85>	Totale	
OROFARINGE																				
8000/3 Tumore maligno																				2
8070/3 Carcinoma spinocellulare										1										2
8071/3 Carcinoma spinocellulare cheratinizzato										1										1
8082/3 Carcinoma linfopiteliale												1								1
9680/3 Linfoma maligno a grandi cellule diffuso													1							1
9681/3 Linfoma maligno a grandi cellule indistinte diffuso													1							1
9698/3 Linfoma maligno a grandi cellule follicolare														1						1
RINFARINGE																				
8010/3 Carcinoma							2	1				1		2						6
8020/3 Carcinoma indifferenziato															1					1
8070/3 Carcinoma spinocellulare							1	1												2
8082/3 Carcinoma linfopiteliale							1					1								1
9670/3 Linfoma maligno a piccoli linfociti														1						1
IPOFARINGE																				
8010/3 Carcinoma spinocellulare									1			2	1		1					5
8010/3 Carcinoma															1					1
8071/3 Carcinoma spinocellulare cheratinizzato												2	1							3
8071/3 Carcinoma spinocellulare cheratinizzato								1												1
8480/3 Carcinoma mucoepidermoide																				1
CAVITA' ORALE-FARINGE, NASO										1		2			1	2	1			7
8070/3 Carcinoma spinocellulare									1							1	1			3
8071/3 Carcinoma spinocellulare cheratinizzato												1			1	1				3
8480/3 Carcinoma mucoepidermoide												1								1
ESOPAGO																				
8000/3 Tumore maligno							1	1		1	2	2	1	3	1	6	1	3		22
8010/3 Carcinoma																				4
8070/3 Carcinoma spinocellulare											1		1			2				2
8071/3 Carcinoma spinocellulare cheratinizzato							1			1	2	2		2	1					7
8140/3 Adenocarcinoma															1					2
8280/3 Carcinoma solido																1				1
8481/3 Adenocarcinoma mucosecemente																1				1
8570/3 Adenocarcinoma con metaplasia squamosa																				1
STOMACO										1										
8000/3 Tumore maligno											1	12	23	20	27	45	41	44	41	278
8004/3 Tumore maligno tipo a cellule fusiformi															2	5	10	20		38
8010/3 Carcinoma												1								1
8140/3 Adenocarcinoma									1											1
8140/3 Adenocarcinoma																				1
8140/3 Adenocarcinoma									1											13
8140/3 Adenocarcinoma										1	1	8	5	13	19	19	15	13		94

	0-4	5-9	10-14	15-19	20-24	25-29	30-34	35-39	40-44	45-49	50-54	55-59	60-64	65-69	70-74	75-79	80-84	85->	Total
8142/3 Linite plastica											1								1
8210/3 Adenocarcinoma in polipo adenomatoso																1			1
8220/1 Carcinoma solido in situ																2	1	1	4
8240/3 Tumore ercinoide					1						1	1							3
8260/3 Adenocarcinoma papillifero														2					2
8265/3 Adenocarcinoma in adenoma tubilovilloso																	1		1
8440/3 Cistoadenocarcinoma													1						1
8480/3 Adenocarcinoma mucinoso													1				1		2
8481/3 Adenocarcinoma mucosocementite						1						2	5	5	5	4	2		19
8490/3 Carcinoma a cellule a sigillo						3	3	5	8	8	7	8	12	11	9	9	5	5	88
8510/3 Carcinoma midollare														1					1
9591/3 Linfoma maligno non Hodgkin				1															3
9670/3 Linfoma maligno a piccoli linfociti					1	1	1	1	4	2	1							1	11
9680/3 Linfoma maligno a grandi cellule diffuso										1	3						2		6
9690/3 Linfoma maligno follicolare															1				1
INTERSTINO TENUE						2		2	2	1	4	6	5	1	4	5	1	3	24
8000/3 Tumore maligno																		2	2
8140/3 Adenocarcinoma													1	2					4
8240/3 Tumore ercinoide								1								1	1		4
8241/3 Tumore ercinoide, argentaffine, maligno															1				1
8246/3 Carcinoma neuroendocrino						1										2			3
8490/3 Carcinoma a cellule a sigillo																1			1
8891/3 Leiomiocarcinoma epitelioide															1				1
9591/3 Linfoma maligno non Hodgkin														1					1
9595/3 Linfoma maligno diffuso																			1
9670/3 Linfoma maligno a piccoli linfociti															2				2
9675/3 Linfoma maligno a cellule miste piccole e grandi diffuso																			1
9680/3 Linfoma maligno a grandi cellule diffuso												1				1			2
9698/3 Linfoma maligno a grandi cellule follicolare												1							1
COLON																			
8000/3 Tumore maligno		1	2	1	5	7	9	18	48	39	72	78	83	81	72	64	580		
8012/3 Carcinoma a grandi cellule										1	3	5	7	9	19	20	64		
8140/3 Adenocarcinoma															1				1
8210/3 Adenocarcinoma in polipo adenomatoso				1	3	5	3	12	29	26	47	43	48	43	34	24	318		
8220/3 Carcinoma solido										2	1	1	1	1	3				8
8240/3 Tumore ercinoide				1	1										1				1
8246/3 Carcinoma neuroendocrino																			3
8260/3 Adenocarcinoma papillifero																			3
8261/3 Adenocarcinoma in adenoma villosa																			1
8261/3 Adenocarcinoma in adenoma villosa						2	2	1	2	4					2	1	14		

	0-4	5-9	10-14	15-19	20-24	25-29	30-34	35-39	40-44	45-49	50-54	55-59	60-64	65-69	70-74	75-79	80-84	85->	Totale	
8263/3 Adenocarcinoma in adenoma tubulovilloso														1					1	
8310/3 Adenocarcinoma a cellule chiare																				1
8440/3 Cistoadenocarcinoma																				1
8480/3 Adenocarcinoma mucinoso							1	1	2	1	1	4	3	6	3	2	4		28	
8481/3 Adenocarcinoma mucosecemente							1	1	3	10	7	11	13	16	15	10	12		99	
8490/3 Carcinoma a cellule a sigillo											1	2	2	1	3	1	2		12	
8890/3 Leiomioma											1								1	
9652/3 Morbo di Hodgkin a cellularità mista							1						1						1	
9670/3 Linfoma maligno a piccoli linfociti																			1	
9680/3 Linfoma maligno a grandi cellule diffuso											1								1	
RETTO, ANO																				
8000/3 Tumore maligno						1	1	2	11	8	23	25	26	39	41	38	29	24	268	
8010/3 Carcinoma																				
8041/3 Carcinoma a piccole cellule										1					1	6	6	2	17	
8051/3 Carcinoma verrucoso																				
8070/3 Carcinoma spinocellulare										1										2
8071/3 Carcinoma spinocellulare cheratinizzato																				3
8124/3 Carcinoma cloacogenico																				
8140/3 Adenocarcinoma																				1
8140/3 Adenocarcinoma																				3
8210/3 Adenocarcinoma in polipo adenomatoso						1	1	1	6	3	12	15	16	21	24	21	18	18	157	
8210/3 Adenocarcinoma in polipo adenomatoso																				
8240/3 Tumore ercinoide											1									6
8240/3 Tumore ercinoide																				1
8246/3 Carcinoma neuroendocrino																				1
8246/3 Carcinoma neuroendocrino																				1
8260/3 Adenocarcinoma papillifero																				2
8260/3 Adenocarcinoma papillifero																				2
8261/3 Adenocarcinoma in adenoma villoso										1	2	2	3	3	1	1	1	1	15	
8263/3 Adenocarcinoma in adenoma tubulovilloso									2	1	2	2	1	1	1	1	2		12	
8480/3 Adenocarcinoma mucinoso										2	2	1	1	3	2				10	
8481/3 Adenocarcinoma mucosecemente																				
8481/3 Adenocarcinoma mucosecemente									1	1	2	5	1	3	6	4	6	1	31	
8490/3 Carcinoma a cellule a sigillo																				
8490/3 Carcinoma a cellule a sigillo																				3
8720/3 Melanoma maligno											1									1
8720/3 Melanoma maligno																				1
FEGATO																				
8000/3 Tumore maligno																				
8000/3 Tumore maligno	1						1			3	4	11	33	58	60	57	45	30	303	
8001/3 Cellule tumorali maligne																				
8001/3 Cellule tumorali maligne																				
8010/3 Carcinoma																				2
8010/3 Carcinoma																				1
8082/3 Carcinoma infospetiale																				
8082/3 Carcinoma infospetiale																				1
8140/3 Adenocarcinoma																				3
8140/3 Adenocarcinoma																				3
8160/3 Colangiocarcinoma																				
8160/3 Colangiocarcinoma																				
8170/3 Carcinoma epatocellulare																				8
8170/3 Carcinoma epatocellulare																				
8180/3 Carcinoma misto epatocolangiocellulare																				
8180/3 Carcinoma misto epatocolangiocellulare																				81
8246/3 Carcinoma neuroendocrino																				
8246/3 Carcinoma neuroendocrino																				
8246/3 Carcinoma neuroendocrino																				1

	0-4	5-9	10-14	15-19	20-24	25-29	30-34	35-39	40-44	45-49	50-54	55-59	60-64	65-69	70-74	75-79	80-84	85->	Totale	
8970/3 Epioblastoma															1				1	
9066/3 Morbo di Hodgkin a sclerosi nodulare a cellularità mista		1																		1
VIE BILIARI																				
8000/3 Tumore maligno			1	2	1	5	8	7	19	39	36	25	37	28	208					
8010/3 Carcinoma						1	1	3	7	8	14	13	20	19	86					
8140/3 Adenocarcinoma																				
8160/3 Colangiocarcinoma			1	1	3	2	3	5	18	7	7	7	12	4	69					
8160/3 Colangiocarcinoma													1							1
8230/3 Carcinoma solido								1												3
8240/3 Tumore carcinomaide													1							1
8246/3 Carcinoma neuroendocrino													2	3						5
8260/3 Adenocarcinoma papillifero			1						2		3	1	1	1	9					
8263/3 Adenocarcinoma in adenoma tubulovilloso														1						1
8480/3 Adenocarcinoma mucinoso								1		1	2									5
8481/3 Adenocarcinoma mucosecemente					1	3	1	2	6	5	2	1	1	22						
8490/3 Carcinoma a cellule a sigillo							1													4
8560/3 Carcinoma adenosquamoso													1							1
8570/3 Adenocarcinoma con metaplasia squamosa														1						3
PANGREAS																				
8000/3 Tumore maligno			1	1	4	5	6	7	14	27	31	53	47	54	73	323				
8010/3 Carcinoma																				
8020/3 Carcinoma indifferenziato																				
8140/3 Adenocarcinoma			1	1	2	4	2	7	12	11	11	8	3	3	65					
8153/3 Gastrinoma maligno																				
8155/3 Vipoma							1													1
8230/3 Carcinoma solido													1							1
8246/3 Carcinoma neuroendocrino										1										3
8440/3 Cistoadenocarcinoma													1							1
8480/3 Adenocarcinoma mucinoso													1	1						2
8481/3 Adenocarcinoma mucosecemente																				
8490/3 Carcinoma a cellule a sigillo					1	1	1	4	3	2	4	1	2	19						
8500/3 Carcinoma duttale infiltrante														1	2					3
8550/3 Carcinoma a cellule acinose																				1
8560/3 Carcinoma adenosquamoso							1													1
DIGERENTE MAL DEF.																				
8000/3 Tumore maligno														2	1	2	3	6	17	31
8140/3 Adenocarcinoma																				
8260/3 Adenocarcinoma papillifero																				1
8481/3 Adenocarcinoma mucosecemente																				1

	0-4	5-9	10-14	15-19	20-24	25-29	30-34	35-39	40-44	45-49	50-54	55-59	60-64	65-69	70-74	75-79	80-84	85>	Total	
8490/3 Carcinoma a cellule a sigillo											1								1	
9071/3 Tumore del seno endodermico											1								1	
9680/3 Linfoma maligno a grandi cellule diffuso																1			1	
CAVITA' NASALE																				
8010/3 Carcinoma		1		1	1	1	1	1	1	1	1	1	1	1	1	1	2	2	12	
8050/1 Carcinoma papillare incerto se benigno o maligno					1														1	
8071/3 Carcinoma spinocellulare cheratinizzato													1						1	
8140/3 Adenocarcinoma																	1		1	
8230/3 Carcinoma solido																1			1	
8260/3 Adenocarcinoma papillifero									1										1	
8480/3 Adenocarcinoma mucinoso																			1	
8481/3 Adenocarcinoma mucosecemente																			1	
8720/3 Melanoma maligno						1								1					3	
9522/3 Neuroblastoma olfattorio			1																1	
LARINGE																				
8000/3 Tumore maligno				1	1	4						6	3			2	1	1	19	
8070/3 Carcinoma spinocellulare							1						1						3	
8071/3 Carcinoma spinocellulare cheratinizzato							1		2			3	1		2		1		9	
8230/3 Carcinoma solido										1		2	1						5	
8490/3 Carcinoma a cellule a sigillo										1									1	
POLMONE, TRACHEA					1			3	3	6	15	18	37	30	48	57	50	31	18	317
8000/3 Tumore maligno							1				2	4	9	14	18	26	25	17	116	
8001/3 Cellule tumorali maligne													2		1				3	
8010/3 Carcinoma								1		1	1	2	1	4	9		1	1	20	
8012/3 Carcinoma a grandi cellule													1						1	
8020/3 Carcinoma indifferenziato																			1	
8081/3 Carcinoma a cellule giganti																			1	
8041/3 Carcinoma a piccole cellule											1	1	2		2				7	
8042/3 Microcitoma											2	3	1	2	1				10	
8070/3 Carcinoma spinocellulare							1	4		4	4	1	3	3	3	6	1		23	
8071/3 Carcinoma spinocellulare cheratinizzato									1	1	1	1	1	2		2			7	
8072/3 Carcinoma spinocellulare a grandi cellule non cheratinizzato									1			1		2					4	
8140/3 Adenocarcinoma							1	1	1	6	5	12	6	11	12	11	1		67	
8190/3 Adenocarcinoma trabecolare										1									1	
8200/3 Carcinoma adenoidistico										1	1								2	
8230/3 Carcinoma solido																	2	3	5	
8240/3 Tumore ercinoide				1				1		1	3	1	1	1					8	
8246/3 Carcinoma neuroendocrino												1					1		2	

	0-4	5-9	10-14	15-19	20-24	25-29	30-34	35-39	40-44	45-49	50-54	55-59	60-64	65-69	70-74	75-79	80-84	85->	Totale	
8250/3 Adenocarcinoma bronchiolo-alveolare																				
8260/3 Adenocarcinoma papillifero															1					1
8310/3 Adenocarcinoma a cellule chiare								1												1
8480/3 Adenocarcinoma mucinoso								1								2				3
8481/3 Adenocarcinoma mucosocemente								1	1	1	3	2	2	3	4	3	1			20
8550/3 Carcinoma a cellule acinose								1												1
8560/3 Carcinoma adenosquamoso												1								1
8972/3 Blastoma polmonare										1										1
9680/3 Linfoma maligno a grandi cellule diffuso												1								1
ALTRI ORGANI TORACICI																				
8000/3 Tumore maligno								1	2	1	2	2	2	1	1	1	1	4		15
8012/3 Carcinoma a grandi cellule											1									1
8041/3 Carcinoma a piccole cellule												1								1
8140/3 Adenocarcinoma											1									1
8580/3 Timoma maligno								1	1				1	1						4
9050/3 Mesotelioma maligno												1								1
9670/3 Linfoma maligno a piccoli linfociti																1				1
ONSO																				
8000/3 Tumore maligno	1	1	1	1	1	1	1	1	1	1	1	3	1	1	1	1	1	3	17	
8963/3 Sarcoma rabdoide																				1
9180/3 Osteosarcoma	1	1	1	1	1	1	1													4
9220/3 Condrosarcoma													1	1						4
9260/3 Sarcoma di Ewing																				2
9680/3 Linfoma maligno a grandi cellule diffuso												1	1	1	1					3
9731/3 Plasmocitoma													1							2
PELLE, MELANOMI																				
8000/3 Tumore maligno	1	1	3	5	6	6	9	6	8	10	9	6	4	4	12	8	5	3		96
8720/3 Melanoma maligno																				1
8721/3 Melanoma nodulare																				19
8722/3 Melanoma a cellule globose																				20
8730/3 Melanoma anclanotico																				1
8740/3 Melanoma maligno in nevo giunzionale																				1
8742/3 Melanoma maligno in efelide melanotica di Hutchinson																				3
8743/3 Melanoma a diffusione superficiale																				36
8744/3 Melanoma acrale lentiginoso maligno																				2
8770/3 Melanoma a cellule miste epiteloidi e fusiformi																				1
8771/3 Melanoma a cellule epiteloidi	1																			8
8772/3 Melanoma a cellule fusiformi																				3

	0-4	5-9	10-14	15-19	20-24	25-29	30-34	35-39	40-44	45-49	50-54	55-59	60-64	65-69	70-74	75-79	80-84	85->	Totale
PELLE, NON MELANOMI	1	3	8	12	20	33	48	74	109	130	158	167	186	191	170	164	1474		
8000/3 Tumore maligno											1								14
8010/3 Carcinoma									1										4
8011/3 Epielioma maligno																			1
8070/3 Carcinoma spinocellulare					1	1	3	3	7	2	7	11	11	31	38	40	155		1
8071/3 Carcinoma spinocellulare cheratinizzato									3	4	12	8	17	26	18	34	122		122
8090/3 Carcinoma basocellulare	1	2	6	12	16	24	44	60	60	83	91	84	86	68	50	687			687
8091/3 Carcinoma basocellulare multicentrico	2	5	3	11	18	20	25	52	38	24	41	25	17	10	201				201
8092/3 Carcinoma basocellulare tipo morfea	1	1	1	2	3		5	11	10	15	25	26	16	20	11	146			146
8093/3 Carcinoma basocellulare fibroepiteliale											1								2
8094/3 Carcinoma baso-squamoscellulare							1						2	2	1	3	9		9
8095/3 Carcinoma metastipico											1								2
8110/3 Pilonainioma maligno																			1
8200/3 Carcinoma adenoidocistico											1				1	1			3
8247/3 Carcinoma a cellule di Merkel													3		1				4
8310/3 Adenocarcinoma a cellule chiare																			1
8390/3 Carcinoma degli annessi cutanei									1						1	2			4
8401/3 Adenocarcinoma apocrino						1													1
8410/3 Adenocarcinoma sebaceo											1	2		1	2	2			8
8811/3 Fibromiosarcoma	1	1					1												1
8880/3 Fibroistocitoma maligno	1	1	2	2	2	1	1	1					1						3
8882/3 Dermatofibrosarcoma																			8
8890/3 Leiomiomasarcoma											1								1
9075/3 Linfoma maligno a cellule miste piccole e grandi diffuso																1			1
9080/3 Linfoma maligno a grandi cellule diffuso	1								1										2
9091/3 Linfoma maligno a cellule miste piccole e grandi follicolare													1						1
9709/3 Linfoma cutaneo												2							2
MESOTELOMA																			2
9090/3 Mesotelioma maligno																			2
SARCOMA DI KAPOSI																			46
9140/3 Sarcoma di Kaposi																			46
TESSUTI MOLLI, NN PERIFERICI																			45
8000/3 Tumore maligno																			3
8800/3 Sarcoma																			3
8891/3 Sarcoma a cellule fusate																			1
8811/3 Fibrosarcoma																			3
8890/3 Fibroistocitoma maligno																			3

	0-4	5-9	10-14	15-19	20-24	25-29	30-34	35-39	40-44	45-49	50-54	55-59	60-64	65-69	70-74	75-79	80-84	85->	Total
8851/3 Liposarcoma ben differenziato						1		2	1			2							4
8852/3 Liposarcoma mixoide								1									1		6
8854/3 Liposarcoma plemorfo								1			1	2	2	2	1	1	1		1
8890/3 Leiomiomasarcoma														1					7
8891/3 Leiomiomasarcoma epitelioidico																			1
8895/3 Miosarcoma											1								1
8901/3 Rabdomiosarcoma plemorfo											1								1
8910/3 Rabdomiosarcoma embrionale	1																		1
8920/3 Rabdomiosarcoma alveolare				1									1						2
9040/3 Sarcoma sinoviale, NAS									1										1
9044/3 Sarcoma a cellule chiare								1											1
9120/3 Emangiosarcoma									1					1					2
9500/3 Neuroblastoma	1																		1
9560/0 Neurolemmoma									1										1
9560/3 Neurolemmoma maligno													1						1
PERTONEO E RETROPERTONEO																			10
8000/3 Tumore maligno									2	1	1	1	3	2	1				2
8850/3 Liposarcoma									1			1							2
8851/3 Liposarcoma ben differenziato													1						1
8852/3 Liposarcoma mixoide													1						1
8890/3 Leiomiomasarcoma									1						1				2
8990/3 Mesenchimoma maligno													1						1
9050/3 Mesoteliona maligno									1										1
MAMMELLA																			2442
8000/3 Tumore maligno				2	10	55	101	206	266	256	304	258	288	271	207	122	96		2442
8001/3 Cellule tumorali maligne						1	1	1	3	5	1	5	6	10	22	23	43		121
8010/3 Carcinoma								3	4	5	1	9	6	5	7	8	10	3	61
8020/3 Carcinoma indifferenziato																	1		1
8082/3 Carcinoma linfopiteliale																			1
8140/3 Adenocarcinoma									1										1
8141/3 Adenocarcinoma scirroso							1	3	1	3			1		1				10
8201/3 Carcinoma cribiforme												1					1		2
8201/3 Carcinoma cribriforme												1							1
8211/3 Adenocarcinoma tubulare				1	1	5	1	5	1	1	1	1	1	2	2	1	1		12
8230/3 Carcinoma solido								3	2		1	2	3	1	1	3			16
8246/3 Carcinoma neuroendocrino										1				1					2
8260/3 Adenocarcinoma papillifero												2	1	3	2	1	1		10
8401/3 Adenocarcinoma apocrino												1							2
8480/3 Adenocarcinoma mucinoso							1	3					1						2
8481/3 Adenocarcinoma mucosecemente												2	1	2	6	10	6	2	32
													2			1	2		5

	0-4	5-9	10-14	15-19	20-24	25-29	30-34	35-39	40-44	45-49	50-54	55-59	60-64	65-69	70-74	75-79	80-84	85>	Total
8490/3 Carcinoma a cellule a sigillo													1		1				2
8500/3 Carcinoma duttale infiltrante				2	7	32	73	135	165	162	196	162	198	188	173	110	49	31	1495
8501/3 Comedocarcinoma						3	1	3	5	6	5	3	1	2	3				34
8502/3 Carcinoma giovanile della mammella															1				1
8503/3 Adenocarcinoma intraduttale papillifero invasivo						6	3	6	3	5	3	1	5	4	3	3	3	2	17
8510/3 Carcinoma midollare																			37
8512/3 Carcinoma midollare con stroma linfode																			2
8520/3 Carcinoma lobulare						1	2	8	18	44	30	35	44	31	35	27	12	7	294
8521/3 Carcinoma duttale infiltrante																			1
8522/3 Carcinoma duttale e lobulare infiltrante						1	4	11	17	25	29	35	19	25	21	18	7	2	214
8530/3 Carcinoma infiammatorio												2	1						3
8540/3 Morbo di Paget della mammella								1	1	1	2				1				7
8541/3 Morbo di Paget e carcinoma duttale infiltrante della mammella						1	4	4	1	3	5	3	1		1				24
8543/3 Morbo di Paget e carcinoma intraduttale della mammella							2	1	2	1									6
8560/3 Carcinoma adenosquamoso										1					1				2
8570/3 Adenocarcinoma con metaplasia squamosa																		1	3
8571/3 Adenocarcinoma con metaplasia cartilaginea e ossea						1													1
8573/3 Adenocarcinoma con metaplasia apocina						1	2	1	1	1	1	1	1	1	1				7
8800/3 Sarcoma																			2
8852/3 Liposarcoma mixoide									1										1
8980/3 Carcinosarcoma															1				1
9020/3 Tumore fibroide maligno						1	2	1	4	1									9
9120/3 Emangiomasarcoma						1													1
9680/3 Linfoma maligno a grandi cellule diffuso												1							1
UTERO COLLO						3	13	20	25	20	17	17	14	9	8	4	4	4	158
8000/3 Tumore maligno																1			3
8010/3 Carcinoma								1	1	3	1			1					7
8051/3 Carcinoma verrucoso										1									1
8070/3 Carcinoma spinocellulare						1	2	5	9	6	6	5	6	3	2	1	3	2	51
8071/3 Carcinoma spinocellulare cheratinizzato						1	5	6	5	7	4	5	2	5					40
8072/3 Carcinoma spinocellulare a grandi cellule non cheratinizzato						1					1		1						3
8076/3 Carcinoma spinocellulare microinvasivo						2	8	6	6	3	2	1							28
8140/3 Adenocarcinoma						1	2	2	1		2	2	2	1	1				11
8280/3 Carcinoma solido												3				1			4
8260/3 Adenocarcinoma papillifero																	1		1
8310/3 Adenocarcinoma a cellule chiare													2	1	1				4
8481/3 Adenocarcinoma mucoceroscente									1			1							2
8560/3 Carcinoma adenosquamoso								1											1
8570/3 Adenocarcinoma con metaplasia squamosa												1							1
9681/3 Linfoma maligno a grandi cellule indeterminate diffuso									1										1

	0-4	5-9	10-14	15-19	20-24	25-29	30-34	35-39	40-44	45-49	50-54	55-59	60-64	65-69	70-74	75-79	80-84	85>	Total	
UTERO CORPO																				
8000/3 Tumore maligno														2	2	2	3	2	5	14
8002/3 Tumore maligno tipo a piccole cellule														1						1
8010/3 Carcinoma												2								2
8140/3 Adenocarcinoma							3	4	21	21	21	37	40	32	44	18	9	7	236	
8290/3 Carcinoma solido												1	1		1	1				4
8296/3 Carcinoma neuroendocrino							1													2
8260/3 Adenocarcinoma papillifero							2	4	3	7	7	7	9	12	6	5	2	2	57	
8262/3 Adenocarcinoma villosa							1													1
8310/3 Adenocarcinoma a cellule chiare							1	1	4	2	5	9	2							25
8441/3 Cistoadenocarcinoma steroso												1	3							5
8480/3 Adenocarcinoma mucinoso							1	1	6	2				1						12
8481/3 Adenocarcinoma mucosecemente										4	1	1	1	1	1	2				9
8560/3 Carcinoma adenosquamoso							1	1	2	3	6	9	14	7	6	7	3	1	60	
8570/3 Adenocarcinoma con metaplasia squamosa							3	1	7	7	4	6	2							30
8572/3 Adenocarcinoma con metaplasia a cellule fusiformi													1							1
8800/3 Sarcoma							1													1
8890/3 Leiomiocarcinoma							1	1	1	2	3	3	1	1	1	1				16
8896/3 Leiomiocarcinoma mixoide																				1
8990/3 Sarcoma stromale endometriale							1													2
8950/3 Tumore misto mulieriano											1	3	2	5			1	1	13	
8980/3 Carcinosarcoma											1	1	1	1	1					3
UTERO NAS																				
8000/3 Tumore maligno							1		2					1	4	2	6	9	25	
8001/3 Cellule tumorali maligne												1	3		3		5	8	17	
8010/3 Carcinoma																				1
8076/3 Carcinoma spinocellulare microinvasivo							1													1
8140/3 Adenocarcinoma									1											1
8290/3 Carcinoma solido															1					1
8480/3 Adenocarcinoma mucinoso															1					1
8800/3 leiomiocarcinoma									1											1
8990/3 Sarcoma stromale endometriale																1				1
OVAIO																				
8000/3 Tumore maligno	4	7	8	12	9	19	20	35	29	45	34	35	36	23	21	387				
8001/3 Cellule tumorali maligne	1				3	2	6	2	4	6	9	11	12	12	68					
8010/3 Carcinoma					1					1	1	1	2							5
8140/3 Adenocarcinoma						2			1	2	1	2	3	1	1	11				
8290/3 Carcinoma solido						1			1	1	4	3	4	5	1	1	1	1	23	
8260/3 Adenocarcinoma papillifero							1	1	1	2	1	2	2							6
8260/3 Adenocarcinoma papillifero						1	1	1	1	2	1	2	1	2	1	2	1	1	10	

	0-4	5-9	10-14	15-19	20-24	25-29	30-34	35-39	40-44	45-49	50-54	55-59	60-64	65-69	70-74	75-79	80-84	85->	Totale
8310/3 Adenocarcinoma a cellule chiare						1	2	1	1	1	4	3	3	3	2	1	1	1	6
8380/3 Carcinoma endometrioidale						1	2	1	1	1	4	3	3	3	2	1	1	1	23
8381/3 Adenofibroma endometrioidale maligno										1			1	1	3		1	1	7
8440/3 Cistoadenocarcinoma					1			1	3	2	2	1	2	1	3	2			17
8441/3 Cistoadenocarcinoma sieroso										1									5
8442/3 Cistoadenoma sieroso a malignità potenziale										1									9
8450/3 Cistoadenocarcinoma papillifero						1	1	1	1	1	4	4	6	7	2	3			35
8460/3 Cistoadenocarcinoma papillifero sieroso								3	4	4	4	4	6	7	2	3			2
8461/3 Carcinoma papillare sieroso di superficie											1	1							2
8462/3 Cistoadenoma sieroso papillifero bordelline						1	1	2		2									6
8470/3 Cistoadenocarcinoma mucinoso						2	2	3	2	1	3	4	6	3	2	4	1	1	34
8471/3 Cistoadenocarcinoma mucinoso papillifero					1	1			3				1		2	1			11
8472/3 Cistoadenoma mucinoso bordelline maligno						3	1	2	2	1	5	2	3	2					22
8473/3 Cistoadenoma papillare mucinoso a malignità potenziale										1									2
8480/3 Adenocarcinoma mucinoso							1			2			4	1		1	1		9
8481/3 Adenocarcinoma mucosecemente									1	1	1	1			2	1	1		6
8490/3 Carcinoma a cellule a sigillo														1					1
8560/3 Carcinoma adenoquamoso																		1	1
8620/3 Tumore maligno della granulosa							1						3	1					5
8930/3 Sarcoma stromale endometriale										1			1	1					2
8950/3 Tumore misto müllleriano										1									2
8951/3 Tumore misto mesodermico																	1		1
8980/3 Carcinosarcoma													1						1
9000/3 Tumore di Brenner, maligno										1	1	1			1				3
9060/3 Disgerminoma					1	1													2
9071/3 Tumore del seno endodermico								1											1
ALTRI GENTILI FEMMINILI										1	2	3	6	11	7	6	10	8	54
8000/3 Tumore maligno														1					4
8070/3 Carcinoma spinocellulare												1	3	1	2	5	3	1	16
8071/3 Carcinoma spinocellulare cheratinizzato													2	7	1	2	5	3	20
8080/3 Carcinoma basocellulare																		1	1
8091/3 Carcinoma basocellulare multicentrico												1	1						2
8140/3 Adenocarcinoma										1	1						1		3
8200/3 Carcinoma adenoidocistico														1					1
8230/3 Carcinoma solido																		1	1
8481/3 Adenocarcinoma mucosecemente												1							1
8542/3 Morbo di Paget extramammario														1					1
8720/3 Melanoma maligno															2				2
8721/3 Melanoma nodulare															1				1
9680/3 Linfoma maligno a grandi cellule diffuso											1								1

	0-4	5-9	10-14	15-19	20-24	25-29	30-34	35-39	40-44	45-49	50-54	55-59	60-64	65-69	70-74	75-79	80-84	85->	Total
RENE VIE URINARIE	3	1					3	1	6	4	15	17	15	17	27	20	19	10	160
8000/3 Tumore maligno				2						1		2	2	3	8	5	12	8	40
8010/3 Carcinoma							1				1	1	1	1	1	1			5
8033/3 Carcinoma pseudosarcomatoso											1								1
8050/3 Carcinoma papillare											1								1
8071/3 Carcinoma spinocellulare cheratinizzato															1				1
8120/3 Carcinoma a cellule di transizione						1					1		1		2			1	6
8130/2 Carcinoma a cellule di transizione papillifero in situ					1														1
8130/3 Carcinoma a cellule di transizione papillifero													3	2	1	3	1		10
8140/3 Adenocarcinoma											1				1				2
8260/3 Adenocarcinoma papillifero		1																	1
8310/3 Adenocarcinoma a cellule chiare					2		1	2	4	2	4	2	2	3	3	1	1		19
8312/3 Carcinoma a cellule renali		1					1	3	2	8	11	8	7	11	8	5			66
8320/3 Carcinoma a cellule granulari															1				1
8960/3 Netroblastoma	2	1																	3
8961/3 Sarcoma a cellule chiare del rene	1				1														2
9080/3 Linfoma maligno a grandi cellule diffuso									1										1
VESICIA				1	2		2	5	11	10	20	20	18	23	39	41	27	19	218
8000/3 Tumore maligno											1	1	1	3	7	6	6	7	31
8010/3 Carcinom															1				1
8053/0 Papilloma invertito											1								1
8120/1 Papilloma uroteliale				1			1	2	1		3	2	1	1	3				14
8120/2 Carcinoma a cellule transizionali in situ										1			1	1					3
8120/3 Carcinoma a cellule di transizione									1	2	1	2	4	4	4	8	1	2	25
8121/1 Papilloma a cellule transizionali invertito				1															1
8130/1 Carcinoma a cellule di transizione papillifero incerto borderline								1	1	3	2	8	5	5	6	4	9	2	46
8130/2 Carcinoma a cellule di transizione papillifero in situ					1	4	3	6	2	2	6	2	2	6	9	4	2		39
8130/3 Carcinoma a cellule di transizione papillifero					1	2	1	1	4	6	10	11	5	4	4	5			45
8280/3 Carcinoma solido, NAS												1			1	1	2		4
8286/3 Carcinoma neuroendocrino													1	1	1				3
8481/3 Adenocarcinoma mucosecemente														1					1
8490/3 Carcinoma a cellule a sigillo															2				2
8560/3 Carcinoma adenosquamoso																	1		1
8910/3 Rhabdionteroma embrionale					1														1
OCCHIO							1			1					1				5
8000/3 Tumore maligno															1				1
8720/3 Melanoma maligno																			2
9510/3 Retinoblastoma							1			1									1

	0-4	5-9	10-14	15-19	20-24	25-29	30-34	35-39	40-44	45-49	50-54	55-59	60-64	65-69	70-74	75-79	80-84	85->	Totale
ENCEFALO E ALTRO SNC	3	5	4	3	3	6	7	12	15	15	17	29	31	29	35	32	16	16	278
8000/3 Tumore maligno	1	2	1	1	2	2	4	7	4	4	6	14	12	13	20	24	16	15	148
9161/1 Emangioblastoma									1										1
9301/3 Ependimoma, NAS	1													1					2
9394/1 Ependimoma micropapillare					1														1
9400/3 Astrocitoma	2	1				1	1			1	1	1	2						7
9401/3 Astrocitoma anaplastico						1			1	1	1	1	1						5
9411/3 Astrocitoma gemistocitico									1	1									2
9420/3 Astrocitoma fibrillare								1											1
9421/3 Astrocitoma pilocitico	1			1															2
9430/3 Astroblastoma							1												1
9440/3 Glioblastoma					1	1	1	1	2	2	4	4	5	6					26
9440/3 Glioblastoma, NAS															1				1
9451/3 Oligodendroglioma anaplastico											2		1						3
9470/3 Medulloblastoma, NAS	1																		1
9471/3 Medulloblastoma desneoplatico	1																		1
9490/0 Ganglioneuroma	1								1	2	2	2	2	2	5	4			21
9530/0 Meningioma							1		1										3
9530/3 Meningioma maligno							1												1
9531/0 Meningioma meningiotelomatoso							1	3	1	1	1	1	1	1	1	1			9
9532/0 Meningioma fibroso					1	1	2	1	2	1	3	1	3	1	2				11
9533/0 Meningioma psammomatoso							1	1	1	1	1	1	1	1	4	1			9
9534/0 Meningioma angiomatoso											1								1
9535/0 Meningioma emangioblastico									1		1								1
9537/0 Meningioma transizionale									1	2	2	1	1	1	1	1			6
9540/0 Neurilemmioma						1			2	1	1	4	1	1	1	1			12
9591/3 Linfoma maligno non Hodgkin													1						1
TIROIDE	7	10	19	34	22	27	38	43	22	38	43	22	24	26	18	11	8	7	316
8000/3 Tumore maligno															1	2	1	1	5
8010/3 Carcinoma					1				1						1				4
8020/3 Carcinoma indifferenziato																			1
8031/3 Carcinoma a cellule giganti														1					1
8033/3 Carcinoma pseudosarcomatoso																			1
8140/3 Adenocarcinoma											1								2
8230/3 Carcinoma solido						1													1
8260/3 Adenocarcinoma papillifero	4	8	12	26	8	16	25	28	14	14	11	9	3	2	1	3	2	1	181
8290/3 Adenocarcinoma ossifilo					2	1	1	2	1	1	3	3							17
8310/3 Adenocarcinoma a cellule chiare													1						1
8330/3 Adenocarcinoma follicolare	1	1	1	4	1	4	1	3	3	5	5	3	5	5	2	2	2	1	33

	0-4	5-9	10-14	15-19	20-24	25-29	30-34	35-39	40-44	45-49	50-54	55-59	60-64	65-69	70-74	75-79	80-84	85->	Totale	
8340/3 Carcinoma papillifero variante follicolare																				
8350/3 Carcinoma sclerosante non capsulato																				
8510/3 Carcinoma midollare												1	2	1	1					5
8980/3 Carcinosarcoma																				
9680/3 Linfoma maligno a grandi cellule diffuso							1													1
AUTRE GHANDOLE ENDOCRINE																				
8000/3 Tumore maligno	3	2	3	2	5	4	2	2	1	2	4	5	4	2	1	2	1	2	1	42
8010/3 Carcinoma																				
8140/0 Adenoma									1											2
8140/3 Adenocarcinoma																				
8271/0 Prolattinoma										1										1
8370/3 Adenocarcinoma corticosurrenale																				
8680/3 Paraganglioma, maligno																				2
8700/3 Feocromocitoma							1									2				3
9350/1 Craniolaringioma																				1
9900/3 Neuroblastoma		3																		3
LINFOMA DI HODGKIN																				
9650/3 Morbo di Hodgkin	1	3	4	6	8	11	1	6	1	1	4	3	4	5	2	2	2	1	1	65
9652/3 Morbo di Hodgkin a cellularità mista					1															4
9653/3 Morbo di Hodgkin a deplezione linfocitaria							1		1	1										4
9654/3 Morbo di Hodgkin a deplezione linfocitaria fibrosi diffusa																				1
9657/3 Morbo di Hodgkin a predominanza linfocitaria																				1
9658/3 Morbo di Hodgkin a predominanza linfocitaria diffuso									1											2
9659/3 Morbo di Hodgkin a predominanza linfocitaria nodulare										2										4
9663/3 Morbo di Hodgkin a sclerosi nodulare	3	1	4	6	6	7	1	1	1	2	2	2	1	2	1	1	1	1	1	30
9664/3 Morbo di Hodgkin a sclerosi nodulare in fase cellulare		1							1											2
9666/3 Morbo di Hodgkin a sclerosi nodulare a cellularità mista																				1
9667/3 Morbo di Hodgkin a sclerosi nodulare a deplezione linfocitaria							3	1	1	1	1									13
LINFOMA NON HODGKIN																				
9590/3 Linfoma maligno	3	2	3	9	4	8	8	13	13	21	17	25	39	36	22	20	15	2	15	245
9591/3 Linfoma maligno non Hodgkin																				
9595/3 Linfoma maligno diffuso							1			1										2
9670/3 Linfoma maligno a piccoli linfociti																				7
9671/3 Linfoma maligno linfoplasmocitico																				22
9672/3 Linfoma maligno a piccole cellule indeterminate diffuso																				11
9673/3 Linfoma maligno linfocitico a differenziazione intermedia diffuso																				2
9674/3 Linfoma maligno centrocitico																				4
9675/3 Linfoma maligno a cellule miste piccole e grandi diffuso							1	1	1	1	2	2	3	1	1	1	1	1	1	13

	0-4	5-9	10-14	15-19	20-24	25-29	30-34	35-39	40-44	45-49	50-54	55-59	60-64	65-69	70-74	75-79	80-84	85->	Totale	
9076/3 Linfoma maligno centrocitico-centroblastico diffuso																				4
9080/3 Linfoma maligno a grandi cellule diffuso																				75
9081/3 Linfoma maligno a grandi cellule indurate diffuse																				2
9083/3 Linfoma maligno centroblastico diffuso																				4
9084/3 Linfoma maligno immunoblastico																				8
9085/3 Linfoma maligno linfoblastico																				6
9086/3 Linfoma maligno a piccole cellule non indurate diffuse																				1
9090/3 Linfoma maligno follicolare																				12
9091/3 Linfoma maligno a cellule miste piccole e grandi follicolare																				10
9092/3 Linfoma maligno centrocitico-centroblastico follicolare																				7
9095/3 Linfoma maligno a piccole cellule indurate follicolare																				5
9097/3 Linfoma maligno centroblastico follicolare																				3
9098/3 Linfoma maligno a grandi cellule follicolare																				3
9700/3 Micosi fungoide																				6
9701/3 Malattia di Sezary																				1
9702/3 Linfoma a cellule T periferiche																				3
9705/3 Linfoma a cellule T periferiche																				1
9711/3 Linfoma a cellule T angiocentrico																				1
9741/3 Mastocitosi maligna																				1
MIELOMA																				145
9731/3 Plasmocitoma																				10
9732/3 mieloma multiplo																				125
9761/3 Macroglobulinemia di Waldenström																				9
9765/3 Malattia delle catene pesanti gamma																				1
LEUCEMIA LINFATICA																				131
9821/3 Leucemia linfoblastica acuta																				25
9823/3 Leucemia linfocitica cronica																				103
9940/3 Leucemia a cellule capillari																				3
LEUCEMIA MIELOIDE																				118
9860/3 Leucemia mieloidi																				2
9861/3 Leucemia mieloidi acuta																				48
9863/3 Leucemia mieloidi cronica																				36
9866/3 Leucemia promielocitica acuta																				5
9867/3 Leucemia mielomonocitica acuta																				19
9868/3 Leucemia mielomonocitica cronica																				7
9880/3 Leucemia eosinofila																				1
LEUCEMIA MONOCITICA																				6

	0-4	5-9	10-14	15-19	20-24	25-29	30-34	35-39	40-44	45-49	50-54	55-59	60-64	65-69	70-74	75-79	80-84	85->	Totale
9891/3 Leucemia acuta monocitica							2	1								1	2	2	6
ALTRE E LEUCEMIE NAS							1									2	1	1	4
9801/3 Leucemia acuta							1									1	1	1	3
9840/3 Eritroleucemia																1			1
MALDEFINITA E IGNOTA						1	1	1	4	11	13	23	33	38	46	33	45	45	248
8002/3 Tumore maligno tipo a piccole cellule						1		2	2	4	11	6	21	31	25	42	42	42	145
8001/3 Cellule tumorali maligne														1	1	1	1	2	2
8010/3 Carcinoma						1		1	1	1	1	3	2	2	2	2	2	2	10
8012/3 Carcinoma a grandi cellule												1							1
8022/3 Carcinoma pleomorfo																1			1
8071/3 Carcinoma spinocellulare cheratinizzato															1	1			1
8140/3 Adenocarcinoma							3	2	4	14	11	5	4						43
8230/3 Carcinoma solido							1	1	3										6
8246/3 Carcinoma neuroendocrino							1	1	1	3									7
8260/3 Adenocarcinoma papillifero										1	1	1							3
8480/3 Adenocarcinoma mucinoso											1								2
8481/3 Adenocarcinoma mucosamente												1							1
8490/3 Carcinoma a cellule a sigillo							1	1	2	4	3					2			13
8500/3 Carcinoma duttale infiltrante							2	1	1	1	1	1	1	1	1	1	1	1	8
8720/3 Melanoma maligno																1			1
8771/3 Melanoma a cellule epitelioidi											1								2
8890/3 Leiomiocarcinoma									1										1
													1						2
Totale	17	11	19	41	63	99	200	261	446	614	744	906	1010	1169	1288	1120	875	820	9703

TABELLA 8 - REGISTRO TUMORI PROVINCIA DI SASSARI. ANNI 1992/2001. DISTRIBUZIONE DEI CASI INCIDENTI PER ETÀ, SEDE E MORFOLOGIA (ICD-O). MASCHI.

Sede-Tumore	Classi d'età														Totale				
	0-4	5-9	10-14	15-19	20-24	25-29	30-34	35-39	40-44	45-49	50-54	55-59	60-64	65-69		70-74	75-79	80-84	85+
LABBRO					1														114
8000/3 Tumore maligno																			3
8070/3 Carcinoma spinocellulare																			71
8071/3 Carcinoma spinocellulare cheratinizzato					1														37
8072/3 Carcinoma spinocellulare a grandi cellule non cheratinizzato																			1
8090/3 Carcinoma basocellulare													1						2
LINGUA																			89
8000/3 Tumore maligno																			2
8070/3 Carcinoma spinocellulare																			31
8071/3 Carcinoma spinocellulare cheratinizzato																			52
8072/3 Carcinoma spinocellulare a grandi cellule non cheratinizzato																			1
8074/3 Carcinoma spinocellulare, a cellule fusate																			1
8290/3 Carcinoma solido									1										1
9075/3 Linfoma maligno a cellule miste piccole e grandi diffuso													1						1
BOCCA																			88
8000/3 Tumore maligno																			2
8010/3 Carcinoma										2									2
8051/3 Carcinoma verrucoso										1									1
8070/3 Carcinoma spinocellulare																			35
8071/3 Carcinoma spinocellulare cheratinizzato																			43
8072/3 Carcinoma spinocellulare a grandi cellule non cheratinizzato																			1
8200/3 Carcinoma adenoidesicico																			1
8230/3 Carcinoma solido																			1
8310/3 Adenocarcinoma a cellule chiare																			1
8490/3 Carcinoma mucoepidermoide																			1
GHIANDOIE-SALIVARI																			27
8010/3 Carcinoma																			1
8041/3 Carcinoma a piccole cellule																			2
8070/3 Carcinoma spinocellulare																			9
8071/3 Carcinoma spinocellulare cheratinizzato																			1
8140/3 Adenocarcinoma																			2
8290/3 Carcinoma solido																			2
8290/3 Adenocarcinoma ossifilo																			1

	0-4	5-9	10-14	15-19	20-24	25-29	30-34	35-39	40-44	45-49	50-54	55-59	60-64	65-69	70-74	75-79	80-84	85->	Totale
8430/3 Carcinoma mucocpidermoide												1							4
8500/3 Carcinoma duttale infiltrante							1												1
8560/3 Carcinoma adenocarcinoma									1										1
8940/3 Tumore misto maligno									1										2
9098/3 Linfoma maligno a grandi cellule follicolare															1				1
OROFARINGE																			
8000/3 Tumore maligno									5	5	9	12	6	6	4	4	2		49
8051/3 Carcinoma verrucoso															1				4
8070/3 Carcinoma spinocellulare									2	3	1	6	4	1	2	1			1
8071/3 Carcinoma spinocellulare cheratinizzato									2	1	5	2	3	1					20
8072/3 Carcinoma spinocellulare a grandi cellule non cheratinizzato												2							14
8230/3 Carcinoma solido													2						2
9675/3 linfoma maligno a cellule miste piccole e grandi diffuso									1		1	1	1						3
9680/3 linfoma maligno a grandi cellule diffuso																			1
9691/3 linfoma maligno a cellule miste piccole e grandi follicolare													1						2
9692/3 linfoma maligno centrocitico-centroblastico follicolare																			1
RINOFARINGE																			
8000/3 Tumore maligno									1	1	2	1	2						11
8010/3 Carcinoma										1									2
8020/3 Carcinoma indifferenziato									1	1	1								3
8070/3 Carcinoma spinocellulare													2						2
8071/3 Carcinoma spinocellulare cheratinizzato																			1
9591/3 Linfoma maligno non Hodgkin																			1
9680/3 Linfoma maligno a grandi cellule diffuso																			1
IPOFARINGE																			
8000/3 Tumore maligno									4	7	13	7	6	8	6	5	2		58
8010/3 Carcinoma															1				4
8070/3 Carcinoma spinocellulare											2								3
8071/3 Carcinoma spinocellulare cheratinizzato									1	3	7	1	4	4	2	4	1		27
8072/3 Carcinoma spinocellulare a grandi cellule non cheratinizzato									2	3	3	5	1	3	2	1	1		21
8082/3 Carcinoma linfopiteliale																			1
8230/3 Carcinoma solido																			1
CAVITA' ORALE, FARINGE, NAS																			
8000/3 Tumore maligno									1	5	9	11	9	8	8	5			62
8010/3 Carcinoma																			1
8070/3 Carcinoma spinocellulare									4	3	6	3	5	2	1	4			28

	0-4	5-9	10-14	15-19	20-24	25-29	30-34	35-39	40-44	45-49	50-54	55-59	60-64	65-69	70-74	75-79	80-84	85>	Totale
8071/3 Carcinoma spinocellulare cheratinizzato																			29
8082/3 Carcinoma linfopiteliale												1							1
8236/3 Carcinoma neuroendocrino							1												1
ESOFAGO																			
8000/3 Tumore maligno		4	6	10	22	24	24	24	17	10	11	4	133						
8010/3 Carcinoma																			23
8070/3 Carcinoma spinocellulare		2	4	3	6	14	7	5	2				4						4
8071/3 Carcinoma spinocellulare cheratinizzato			2	4	5	4	4	2	1	1			23						44
8072/3 Carcinoma spinocellulare a grandi cellule non cheratinizzato												3	2						5
8140/3 Adenocarcinoma		2			2	3	1	3	1	3	1	3	1	3	1	3	1	3	16
8230/3 Carcinoma solido				1					2	1				1					5
8481/3 Adenocarcinoma mucosecemente									1	2	1			1					6
8490/3 Carcinoma a cellule a sigillo									1		1	2	1	1	2	3			7
STOMACO																			
8000/3 Tumore maligno		3	7	4	12	32	39	60	72	54	57	44	33	418					
8010/3 Carcinoma																			27
8140/3 Adenocarcinoma		1																	3
8143/3 Adenocarcinoma a diffusione superficiale												1							1
8144/3 Adenocarcinoma tipo intestinale				1															3
8145/3 Adenocarcinoma tipo diffuso																			1
8210/3 Adenocarcinoma in polipo adenomatoso																			4
8230/3 Carcinoma solido																			9
8240/3 Tumore carcinomaide												1							2
8246/3 Carcinoma neuroendocrino																			3
8260/3 Adenocarcinoma papillifero												1			1				3
8310/3 Adenocarcinoma a cellule chiare																			1
8480/3 Adenocarcinoma mucinoso												2		1	2				5
8481/3 Adenocarcinoma mucosecemente			1		1	1	2	6	9	8	5	5	38						
8490/3 Carcinoma a cellule a sigillo			3	4	2	6	10	15	23	15	14	8	10	5	115				
8560/3 Carcinoma adenosquamoso											1								1
8890/3 Leiomiomasarcoma																			8
8901/3 Leiomiomasarcoma epitelioide												1							1
8980/3 Carcinosarcoma																			2
9391/3 Linfoma maligno non Hodgkin																			3
9670/3 Linfoma maligno a piccoli linfociti																			15
9673/3 Linfoma maligno linfocitario a differenziazione intermedia diffuso																			1
9675/3 Linfoma maligno a cellule miste piccole e grandi diffuso																			1
9680/3 Linfoma maligno a grandi cellule diffuso																			11

	0-4	5-9	10-14	15-19	20-24	25-29	30-34	35-39	40-44	45-49	50-54	55-59	60-64	65-69	70-74	75-79	80-84	85->	Totale	
9600/3 Linfoma maligno follicolare							1												1	
INTESTINO TENUE																				
8000/3 Tumore maligno							1	1				3	5	4	5	5	3	1	28	
8140/3 Adenocarcinoma												1						2	3	
8230/3 Carcinoma solido							1				1	2	2	3	2	2			11	
8240/3 Tumore carcinomaide												1			1				2	
8850/3 Liposarcoma												1			1			1	3	
8890/3 Leiomiomasarcoma								1				1	1						1	
8891/3 Leiomiomasarcoma epitelioide																			3	
9670/3 Linfoma maligno a piccoli linfociti												1	1						2	
9671/3 Linfoma maligno linfoplasmocitico															1				1	
9680/3 Linfoma maligno a grandi cellule diffuso														1					1	
COLON																				
8000/3 Tumore maligno						2	8	4	23	22	29	46	76	106	142	95	80	35	668	
8140/3 Carcinoma						1					2	8	8	12	13	18	11	73		
8140/3 Adenocarcinoma										1									2	
8190/3 Adenocarcinoma trabecolare							3	14	8	17	29	34	60	83	54	39	17		358	
8210/3 Adenocarcinoma in polipo adenomatoso													1						1	
8221/3 Adenocarcinoma in polipi adenomatosi multipli								1				2	1	2	6	3	2		16	
8230/3 Carcinoma solido												1							2	
8240/3 Tumore carcinomaide													1						2	
8241/3 Tumore carcinomaide, argentaffine, maligno																		1	2	
8246/3 Carcinoma neuroendocrino																			3	
8261/3 Adenocarcinoma in adenoma villosa												1	1	1	1	1	1		3	
8263/3 Adenocarcinoma in adenoma tubulovilloso							1	1	1	1	1	2	5	5	10	3	6	1	35	
8440/3 Cistoadenocarcinoma												1	4		4	3	3		19	
8480/3 Adenocarcinoma mucinoso														1					1	
8481/3 Adenocarcinoma mucoceroscente							1	3	2	10	5	6	12	18	16	10	7	4	94	
8490/3 Carcinoma a cellule a sigillo																			17	
8570/3 Adenocarcinoma con metaplasia squamosa																			1	
8890/3 Leiomiomasarcoma																			2	
9591/3 Linfoma maligno non Hodgkin									1										1	
9670/3 Linfoma maligno a piccoli linfociti																			1	
9671/3 Linfoma maligno linfoplasmocitico																1			1	
RETTO, ANO																				
8000/3 Tumore maligno					1		4	4	6	15	27	37	49	78	69	49	37	33	409	
8010/3 Carcinoma												1	4	4	5	4	6	7	31	
8010/3 Carcinoma																			1	

	0-4	5-9	10-14	15-19	20-24	25-29	30-34	35-39	40-44	45-49	50-54	55-59	60-64	65-69	70-74	75-79	80-84	85>	Totale
8070/3 Carcinoma spinocellulare							1												1
8140/3 Adenocarcinoma					4	4	4	3	8	15	24	29	29	56	47	35	25	21	271
8210/3 Adenocarcinoma in polipo adenomatoso									1	1	1	1	1	1	1	1	1	1	5
8220/1 Carcinoma solido in situ											1								1
8240/3 Tumore carcinoidale									2	2		1							3
8246/3 Carcinoma neuroendocrino									1										1
8260/3 Adenocarcinoma papillifero								1											1
8261/3 Adenocarcinoma in adenoma villosa										2	4	1	1	1	1	1	2	2	10
8263/3 Adenocarcinoma in adenoma tubulovilloso									2	1	1	2	3	1	1	1	1	1	11
8480/3 Adenocarcinoma mucinoso					1			2	2	4	1	2	1	2	1	2	1	2	12
8481/3 Adenocarcinoma mucosecemente								2	4	4	4	5	10	11	4	4	4	3	52
8490/3 Carcinoma a cellule a sigillo										1	2	1	1	1	1	1			6
8800/3 Sarcoma											1								1
8890/3 Leiomiomasarcoma											1				1				2
FEGATO	1																		
8000/3 Tumore maligno					2	7	13	34	49	85	115	105	105	77	56	77	56	29	573
8001/3 Cellule tumorali maligne					1	1	4	12	19	35	55	45	42	39	27	28			280
8010/3 Carcinoma										1	1	1	1	1	1	1	1	1	4
8140/3 Adenocarcinoma										2	1	2	1						6
8160/3 Colangiocarcinoma								2	1	3	2	2	3	1	1	1	1	1	15
8161/3 Cistoadenocarcinoma duttale biliare									1										1
8170/3 Carcinoma epatocellulare					1	4	7	22	22	46	51	56	30	15	1	1	15	1	255
8180/3 Carcinoma misto epatocolangiocellulare											1								1
8230/3 Carcinoma solido										1					1				2
8246/3 Carcinoma neuroendocrino																			1
8481/3 Adenocarcinoma mucosecemente											1								1
8970/3 Epatoblastoma																			1
9120/3 Emangiomasarcoma															1				1
9671/3 Linfoma maligno linfoplasmocitico															1				1
VIE BILIARI																			
8000/3 Tumore maligno					1	3	7	4	13	19	26	28	21	18	140				140
8010/3 Carcinoma								1	1	5	7	8	15	15	13	65			65
8140/3 Adenocarcinoma																			2
8230/3 Carcinoma solido								2	3	3	7	9	12	11	5	4	5	4	56
8260/3 Adenocarcinoma papillifero													1	1					1
8480/3 Adenocarcinoma mucinoso									2										2
8481/3 Adenocarcinoma mucosecemente					1			1	1	1	4	1	4	1	1	1	1	1	9
8490/3 Carcinoma a cellule a sigillo											1	1	1	1	1	1	1	1	2

	0-4	5-9	10-14	15-19	20-24	25-29	30-34	35-39	40-44	45-49	50-54	55-59	60-64	65-69	70-74	75-79	80-84	85->	Totale	
8560/3 Carcinoma adenosquamoso															1				1	
PANCREAS																				
8000/3 Tumore maligno							3	5	5	20	37	44	59	54	49	40	34	34	350	
8001/3 Cellule tumorali maligne							2	2	6	17	20	31	40	41	38	32	32	227	2	
8010/3 Carcinoma							1	1	1	1	2	2	5						1	
8033/3 Carcinoma pseudosarcomatoso																			1	
8140/3 Adenocarcinoma							2	3	6	12	15	20	12	7	2	2	2	81		
8230/3 Carcinoma solido									1										1	
8246/3 Carcinoma neuroendocrino							1	1	1	1	1								4	
8260/3 Adenocarcinoma papillifero											1								1	
8310/3 Adenocarcinoma a cellule chiare											1								1	
8480/3 Adenocarcinoma mucinoso									2										2	
8481/3 Adenocarcinoma mucosecemente							1	1	3	3	1	4	2						15	
8490/3 Carcinoma a cellule a sigillo							1				1	2							4	
8500/3 Carcinoma duttale infiltrante									1	2	1	1			1				6	
DIGERENTE MAL DEF.							1			1	1	3	5	3	4	7			25	
8000/3 Tumore maligno										1	1	3	2	3	5	5			15	
8010/3 Carcinoma															1				1	
8140/3 Adenocarcinoma										1					1	2			4	
8481/3 Adenocarcinoma mucosecemente											1	2							3	
8490/3 Carcinoma a cellule a sigillo											1								1	
9590/3 Linfoma maligno							1												1	
CAVITA' NASALE																				
8010/3 Carcinoma		1	1	1			2	1	1	1	1	4	4	2	1	1	1	1	20	
8070/3 Carcinoma spinocellulare													1	1					2	
8071/3 Carcinoma spinocellulare cheratinizzato									1		2	2	1	1	1	1			4	
8140/3 Adenocarcinoma											1	1	1						2	
8200/3 Carcinoma adenoidesicico							1												1	
8260/3 Adenocarcinoma papillifero										1									1	
9070/3 Carcinoma embrionale																			1	
9260/3 Sarcoma di Ewing							1												1	
9680/3 Linfoma maligno a grandi cellule diffuso								1			1	1			1				4	
LARINGE																				
8000/3 Tumore maligno							1	1	9	21	36	47	56	48	22	14	7		310	
8010/3 Carcinoma									1		4			2	1				10	
8051/3 Carcinoma verrucoso								1		1	1	1	1	1	1	1	1		6	
											1	1	1	1	1	1			3	

	0-4	5-9	10-14	15-19	20-24	25-29	30-34	35-39	40-44	45-49	50-54	55-59	60-64	65-69	70-74	75-79	80-84	85>	Totale
8070/3 Carcinoma spinocellulare							3	9	19	29	28	29	22	8	7	3	157		
8071/3 Carcinoma spinocellulare cheratinizzato																			
8072/3 Carcinoma spinocellulare a grandi cellule non cheratinizzato							1	1	5	11	15	16	21	17	21	12	6	2	128
8200/3 Carcinoma solido												1	1						2
8490/3 Carcinoma mucoepidermoide								1					1						2
POLMONE, TRACHEA																			
8000/3 Tumore maligno				1	2	10	29	79	111	195	291	349	337	234	143	74	1855		
8001/3 Cellule tumorali maligne				1	6	11	25	36	61	78	107	105	93	66	589				
8002/3 Tumore maligno tipo a piccole cellule																			
8003/3 Tumore maligno tipo a cellule giganti																			
8010/3 Carcinoma							2	3	7	11	15	28	20	13	10				109
8012/3 Carcinoma a grandi cellule							1	1	2	3	1	3	3	3					13
8021/3 Carcinoma anaplastico											1								2
8031/3 Carcinoma a cellule giganti											1	1							2
8033/3 Carcinoma pseudosarcomatoso								1											2
8041/3 Carcinoma a piccole cellule								3	2	5	6	6	5	5	2				34
8042/3 Microcitoma							3	6	10	12	18	24	19	12	2				106
8052/3 Carcinoma spinocellulare papillare									1										1
8070/3 Carcinoma spinocellulare							4	12	22	35	65	75	71	44	20	4			352
8071/3 Carcinoma spinocellulare cheratinizzato							1	7	4	8	18	25	20	5	1	1			90
8072/3 Carcinoma spinocellulare a grandi cellule non cheratinizzato							1	1	2	1	2	4	4						15
8140/3 Adenocarcinoma							5	8	13	17	46	59	60	45	27	9	2		291
8200/3 Carcinoma adenoidocistico													1		1				2
8230/3 Carcinoma solido								2	4	6	6	5	11	3	2				39
8240/3 Tumore carcinoide							1	2	2	1	1			1	1				7
8246/3 Carcinoma neuroendocrino							1	1	2	3	3	7	4	8	7	3	1		40
8250/3 Adenocarcinoma bronchiolo-alveolare							1	3	3	5	3	10	6						32
8260/3 Adenocarcinoma papillifero										1	1	2	2	1	1				8
8310/3 Adenocarcinoma a cellule chiare										2	1	1	4		2				10
8480/3 Adenocarcinoma mucinoso							1		1	1	1	1	1	2					7
8481/3 Adenocarcinoma mucoceroscente							2	5	6	12	11	8	7	6					57
8490/3 Carcinoma a cellule a sigillo								1					1						2
8550/3 Carcinoma a cellule acinose																			2
8560/3 Carcinoma adenosquamoso									1	1	1	3	2	2	1	1			11
8570/3 Adenocarcinoma con metaplasia squamosa								1											4
9080/3 Linfoma maligno a grandi cellule diffuso																			1
ALTRI ORGANI TORACICI																			
8000/3 Tumore maligno				1	1		3	2	6	2	6	7	4	3	3				38
							1		2	2	3	1	2						9

	0-4	5-9	10-14	15-19	20-24	25-29	30-34	35-39	40-44	45-49	50-54	55-59	60-64	65-69	70-74	75-79	80-84	85->	Totale
8010/3 Carcinoma			1					1					1			2			5
8280/3 Carcinoma solido													1						1
8236/3 Carcinoma neuroendocrino				1						1	1	1							3
8580/3 Timoma maligno							1	1	1	1	1	2	1	1	1				7
8800/3 Sarcoma															1				1
9050/3 Mesotelioma maligno										2	1	2	2	1					8
9053/3 Mesotelioma bifasico maligno												1							1
9064/3 Germinoma															1				1
9070/3 Carcinoma embrionale							1										1		1
9240/3 Condrosarcoma mesenchimale																1			1
RESPIRATORIO, MAL DEF.								1	1	1									4
8000/3 Tumore maligno																1			1
8070/3 Carcinoma spinocellulare								1	1	1				1					3
ONSO	1	1	4	1	1	1	3	1	1	1	1	1	1	2	1	2	1	1	19
8000/3 Tumore maligno							1								1	1	1	1	5
8890/3 Fibrosiocitoma maligno												1							1
9180/3 Osteosarcoma				1				1											2
9220/3 Condrosarcoma				1				1											2
9260/3 Sarcoma di Ewing		1	1	1	1							1							4
9361/3 Adamantinoma delle ossa lunghe				1															1
9370/3 Cordoma									1										1
9680/3 Linfoma maligno a grandi cellule diffuso										1							1		2
9683/3 Linfoma maligno centroblastico diffuso													1						1
PELLE, MELANOMI																			
8720/3 Melanoma maligno	3	1	1	6	6	7	5	5	5	17	6	11	8	5	7	5	6	6	98
8721/3 Melanoma modulare	1	1	1	1	1	1	3	3	2	4	2	4	2	1	3	2	2	2	26
8730/3 Melanoma apigmentato					2	2	4	1	6	2	1	1	1	1	3	3	1	1	24
8740/3 Melanoma maligno in nevo giunzionale										1									1
8742/3 Melanoma maligno in efelide melanotica di Hutchinson						2	1												3
8743/3 Melanoma a diffusione superficiale															1				2
8744/3 Melanoma acrale lentiginoso maligno																			2
8770/3 Melanoma a cellule miste epiteloidi e fusiformi																			1
8771/3 Melanoma a cellule epiteloidi																			10
8772/3 Melanoma a cellule fusiformi																1			2
PELLE, NON MELANOMI																			
8000/3 Tumore maligno	1	2	1	1	1	10	20	41	51	92	126	182	246	368	351	298	196	170	2156
																1	2	2	5

	0-4	5-9	10-14	15-19	20-24	25-29	30-34	35-39	40-44	45-49	50-54	55-59	60-64	65-69	70-74	75-79	80-84	85->	Totale		
8010/3 Carcinoma												1							1	7	
8011/3 Epielioma maligno			1										1			1				3	
8031/3 Carcinoma a cellule giganti																				1	
8051/3 Carcinoma verrucoso								1	1	1	1						1		5		
8070/3 Carcinoma spinocellulare			1					2	2	6	12	11	24	46	44	38	29	30	245		
8071/3 Carcinoma spinocellulare cheratinizzato								1	2	6	11	18	26	51	38	56	33	39	281		
8072/3 Carcinoma spinocellulare a grandi cellule non cheratinizzato																1			1		
8075/3 Carcinoma spinocellulare pseudoglandolare															1				1		
8090/3 Carcinoma basocellulare				1	4	11	22	23	47	60	89	121	152	168	132	82	62		974		
8091/3 Carcinoma basocellulare multicentrico					1	4	7	14	19	24	41	40	70	63	43	25	7		358		
8092/3 Carcinoma basocellulare tipo morfea					2	2	5	8	7	15	15	27	36	26	19	20	20		202		
8093/3 Carcinoma basocellulare fibroepiteliale						1					1				1				3		
8094/3 Carcinoma baso-squamosocellulare								1	1	1			2	2	1	3			10		
8095/3 Carcinoma metastipico													1						1		
8110/3 Pilonianixoma maligno																			1	1	
8140/3 Adenocarcinoma														1					1	2	
8200/3 Carcinoma adenoidocistico													1						1	1	
8220/3 Carcinoma solido																		1		1	
8246/3 Carcinoma neuroendocrino																				1	
8247/3 Carcinoma a cellule di Merkel															1	1	1		1	4	
8310/3 Adenocarcinoma a cellule chiare										1										2	
8390/3 Carcinoma degli ammessi cutanei										1		1	1	1	1	1				5	
8400/3 Adenocarcinoma della ghiandola sudoripara																			1	1	
8401/3 Adenocarcinoma apocrino																			1	1	
8410/3 Adenocarcinoma sebaceo										1	1	1			1					5	
8542/3 Morbo di Paget extramammario												1								3	
8890/3 Fibrosiocitoma maligno														2						3	
8832/3 Dermatofibrosarcoma					2	2	2	2	2	2	1	1	1	1						10	
9670/3 Linfoma maligno a piccoli linfociti										1	1									2	
9680/3 Linfoma maligno a grandi cellule diffuso										1	1	1	1	3	1	1				9	
9698/3 Linfoma maligno a grandi cellule follicolare							1						1							2	
9702/3 Linfoma a cellule T periferiche															1					1	
9707/3 Linfoma a cellule T periferiche pleomorfe															1					1	
9709/3 Linfoma cutaneo																1				2	
9713/3 Linfoma a cellule T angiocentrico																				1	
9714/3 Linfoma a grandi cellule																				1	
MESOTELIOMA																					
9050/3 Mesotelioma maligno											1	2		2	2	1	1			9	
9051/3 Mesotelioma fibroso, maligno										1	2		1	2	1	2	1			7	
																					1

	0-4	5-9	10-14	15-19	20-24	25-29	30-34	35-39	40-44	45-49	50-54	55-59	60-64	65-69	70-74	75-79	80-84	85>	Totale
9052/3 Mesotelioma epitelioide, maligno															1				1
SARCOMA DI KAPOSI						2	1	3	3	5	4	3	12	14	13	15	21	9	105
9140/3 Sarcoma di Kaposi						2	1	3	3	5	4	3	12	14	13	15	21	9	105
TESSUTI MOLLI, NN PERIFERICI	3	2	1				3	2	2	7	4	2	10	6	10	3	2	7	62
8000/3 Tumore maligno																1			1
8001/3 Cellule tumorali maligne																			1
8800/3 Sarcoma													1		2				1
8802/3 Sarcoma a cellule giganti													1						1
8804/3 Sarcoma epitelioide										1									1
8810/3 Fibrosarcoma												1							1
8811/3 Fibromiosarcoma								1											1
8830/3 Fibrosiocitoma maligno									1				1	1	1				4
8850/3 Liposarcoma										1			1						1
8851/3 Liposarcoma ben differenziato							1	1	1	2		3	1						9
8852/3 Liposarcoma mixoide							2				1				1				4
8854/3 Liposarcoma pleomorfo												1			1				2
8858/3 Liposarcoma indifferenziato										1									2
8890/3 Leiomiomasarcoma									1						1	1	1		5
8891/3 Leiomiomasarcoma epitelioide																			1
8900/3 Rhabdomiomasarcoma			1																1
8901/3 Rhabdomiomasarcoma pleomorfo																			2
8920/3 Rhabdidiomasarcoma alveolare																			1
8963/3 Sarcoma rabdoide			1																1
9044/3 Sarcoma a cellule chiare																			1
9120/3 Emangiosarcoma									1			1							2
9150/1 Emangiopericitoma																			1
9231/3 Condrosarcoma mixoide																	1		1
9240/3 Condrosarcoma mesenchimale															1				1
9364/3 Tumore neuroectodermico melanotico																			1
9490/3 Ganglioneuroma	1																		1
9500/3 Neuroblastoma	1													1					2
9560/0 Neurolemmionoma										2									3
9560/3 Neurolemmionoma maligno												1			1				2
9670/3 Linfoma maligno a piccoli linfociti																			1
PERTONEO E RETROPERTONEO							1					2							7
8000/3 Tumore maligno																			1
8004/3 Tumore maligno tipo a cellule fusiformi																			1

	0-4	5-9	10-14	15-19	20-24	25-29	30-34	35-39	40-44	45-49	50-54	55-59	60-64	65-69	70-74	75-79	80-84	85>	Totale
8852/3 liposarcoma mixoide																	1		1
8858/3 liposarcoma indifferenziato												1							1
8890/3 Leiomiোসarcoma										1									1
8891/3 Leiomiোসarcoma epitelioide											1								1
9090/3 Mesotelioma maligno							1												1
MAMMELLA																			
8000/3 Tumore maligno								2	1	1	1	1	1	3	1	2	1	1	13
8140/3 Adenocarcinoma															1				3
8290/3 Carcinoma solido											1								1
8290/3 Carcinoma solido																			1
8590/3 Carcinoma duttale infiltrante									1	1	1	2	1	1	1	1	1	1	7
8591/3 Comedocarcinoma									1										1
PENE																			
8000/3 Tumore maligno								1	2	2	2	1	5	2	1	2	1	2	19
8051/3 Carcinoma verrucoso													1						1
8070/3 Carcinoma spinocellulare																			1
8071/3 Carcinoma spinocellulare cheratinizzato																			3
8290/3 Carcinoma solido									1	1	2	1	2	2	1	1	1	1	12
9591/3 Linfoma maligno non Hodgkin													1						1
PROSTATA																			
8000/3 Tumore maligno								1	2	13	46	88	200	283	207	192	141	141	1173
8001/3 Cellule tumorali maligne											2	8	13	30	34	60	60	91	238
8010/3 Carcinoma																			1
8041/3 Carcinoma a piccole cellule											1	1	1	1	4	5	2	1	15
8140/3 Adenocarcinoma												1							1
8201/3 Carcinoma cribriforme																			1
8290/3 Carcinoma solido																			2
8296/3 Carcinoma neuroendocrino																			1
8310/3 Adenocarcinoma a cellule chiare												1	7	5	1	2	1	1	17
8480/3 Adenocarcinoma mucinoso													2	1					4
8481/3 Adenocarcinoma mucosecemente																			1
8490/3 Carcinoma a cellule a sigillo																			1
8550/3 Carcinoma a cellule acinose																			1
8560/3 Carcinoma adenosquamoso																		1	1
8570/3 Adenocarcinoma con metaplasia squamosa														1					1
TESTICOLO																			
8000/3 Tumore maligno																			1
																			2

	0-4	5-9	10-14	15-19	20-24	25-29	30-34	35-39	40-44	45-49	50-54	55-59	60-64	65-69	70-74	75-79	80-84	85->	Totale
8650/3 Tumore a cellule di Leydig maligno						1													1
8800/3 Sarcoma									1										1
8910/3 Rhabdiosarcoma embrionale			1																1
9061/3 Seminoma				4	12	7	9	4	2	5	2	1	2	1	1				47
9062/3 Seminoma anaplastico						1	1	1											3
9063/3 Seminoma spermatocitico													1						1
9070/3 Carcinoma embrionale				3	5	5	1	1	1	1									17
9071/3 Tumore del seno endodermico							1												1
9080/3 Teratoma maligno				1		1													2
9081/3 Teratocarcinoma				2	3	2	1												8
9085/3 Tumore germinale misto				1	4														5
9101/3 Coriocarcinoma con altre cellule germinali				2	2	1													5
ALTRI GENITALI/MASCHILI										2									3
8090/3 Carcinoma basocellulare										1									1
8858/3 Liposarcoma indifferenziato										1									1
8890/3 Leiomiomasarcoma															1				1
RENE VIE URINARIE																			
8000/3 Tumore maligno	1			2	4	14	23	26	37	46	54	56	31	21	12	12			327
8010/3 Carcinoma						1	2	3	4	8	5	13	10	9	9				64
8041/3 Carcinoma a piccole cellule										1									7
8050/3 Carcinoma papillare																			1
8071/3 Carcinoma spinocellulare																			1
8071/3 Carcinoma spinocellulare cheratinizzato																			1
8120/3 Carcinoma a cellule di transizione										1	2	2	2	1					10
8130/2 Carcinoma a cellule di transizione papillifero in situ																			2
8130/3 Carcinoma a cellule di transizione papillifero				2	3	4	5	4	9	7	2	1	37						2
8140/3 Adenocarcinoma																			5
8200/3 Carcinoma solido																			2
8246/3 Carcinoma neuroendocrino										1									3
8260/3 Adenocarcinoma papillifero																			4
8290/3 Adenocarcinoma ossifilo									1										2
8310/3 Adenocarcinoma a cellule chiare				1	5	3	4	9	5	3	8	4	1						43
8312/3 Carcinoma a cellule renali					3	7	15	13	17	22	24	19	7	7					134
8320/3 Carcinoma a cellule granulari															1				1
8894/3 Angiomiomasarcoma													1						1
8960/3 Netroblastoma			1																2
8964/3 Sarcoma a cellule chiare del rene										2	1		2						5
9090/3 Linfoma maligno follicolare																			1

	0-4	5-9	10-14	15-19	20-24	25-29	30-34	35-39	40-44	45-49	50-54	55-59	60-64	65-69	70-74	75-79	80-84	85->	Totale	
VESICICA																				
8000/3 Tumore maligno					1	2	8	13	18	35	62	99	151	206	193	143	120	62	1113	
8010/2 Carcinoma in situ NAS										1	4	4	12	15	21	18	28	34	133	
8010/3 Carcinoma													1						1	
8011/3 Epiteloma maligno													1	3	2	1			7	
8033/3 Carcinoma pseudosarcomatoso													1	1					2	
8041/3 Carcinoma a piccole cellule															1		1		2	
8055/0 Papilloma invertito														1					1	
8070/3 Carcinoma spinocellulare													1	1	1				2	
8071/3 Carcinoma spinocellulare cheratinizzato											1			1	1				3	
8120/1 Papilloma uroteliale				1	1	1	1	2	2	1	4	1	6	5	4	3	2	1	32	
8120/2 Carcinoma a cellule transizionali in situ										2	1	4	4	4	2	2	1	1	21	
8120/3 Carcinoma a cellule di transizione							1	3	2	2	8	12	23	33	26	17	22	4	151	
8121/1 Papilloma a cellule transizionali invertito								2	2		1		1	1					8	
8130/1 Carcinoma a cellule di transizione papillifero necrotto bordelline							3	8	5	14	12	22	26	40	32	24	16	4	206	
8130/2 Carcinoma a cellule di transizione papillifero in situ					1	2	2	2	2	9	19	26	36	44	46	34	25	6	252	
8130/3 Carcinoma a cellule di transizione papillifero						2	2	4	4	4	14	24	33	56	46	36	19	11	249	
8140/3 Adenocarcinoma											1	3	1	2	1	2	1		8	
8190/3 Adenocarcinoma trabecolare													1						1	
8230/3 Carcinoma solido									1	1	4	4	1	5	3	2	2		18	
8236/3 Carcinoma neuroendocrino													1		1				2	
8361/3 Adenocarcinoma in adenoma villosa																			1	
8310/3 Adenocarcinoma a cellule chiare												1			1	1	1		3	
8480/3 Adenocarcinoma mucinoso									1						1				2	
8481/3 Adenocarcinoma mucococcidente											1					1			2	
8490/3 Carcinoma a cellule a sigillo											1					1			2	
8560/3 Carcinoma adenosquamoso													1	1	1				2	
8801/3 Sarcoma a cellule fusate													1						1	
OCCHIO																				
8000/3 Tumore maligno									1				2	2	2	2			8	
8070/3 Carcinoma spinocellulare														1					1	
8071/3 Carcinoma spinocellulare cheratinizzato																			1	
8720/3 Melanoma maligno													2				1		3	
8772/3 Melanoma a cellule fusiformi									1										1	
9510/3 Retinoblastoma																			1	
ENCEFALO E ALTRO SNC																				
8000/3 Tumore maligno		2	1	3	2	6	4	9	7	17	18	24	31	20	19	36	19	15	10	243
8150/1 Emangiopericitoma		1	1	2	2	2	5	3	8	3	11	14	12	10	25	14	12	10	15	155
																			1	1

	0-4	5-9	10-14	15-19	20-24	25-29	30-34	35-39	40-44	45-49	50-54	55-59	60-64	65-69	70-74	75-79	80-84	85->	Totale	
9161/7 Emangioblastoma							1												1	
9280/3 Glioma maligno								1							1		1		3	
9381/3 Gliomatosi cerebrale			1																1	
9391/3 Ependimoma										1									1	
9400/3 Astrocitoma			1	1				2	2	2	1								7	
9401/3 Astrocitoma anaplastico			1		1	1	1	1	1	2	2								8	
9411/3 Astrocitoma gemistocitico							1	2	2		1								6	
9420/3 Astrocitoma fibrillare			1				2			1	1				1				6	
9421/3 Astrocitoma pilocitico				1															1	
9424/3 Xantostrocitoma plemorfo							1												1	
9440/3 Glioblastoma			1	1	1	1	1	3	7	4	6	3	3	4	2	1			36	
9450/3 Oligodendroglioma						1		1	1	1							1		4	
9451/3 Oligodendroglioma anaplastico										1									1	
9471/3 Medulloblastoma,NAS			1																1	
9530/0 Meningioma							1			1	1	1	1	1	1				6	
9530/3 Meningioma maligno										1	1								2	
9531/0 Meningioma meningotelomatoso							1		1		3	1	1		1				6	
9532/0 Meningioma fibroso										2	1	1	1		1				4	
9533/0 Meningioma psammomatoso												1							1	
9535/0 Meningioma emangioblastico										1									1	
9537/0 Meningioma transizionale										1	1	1	1		2	1			5	
9560/0 Neurilemmioma										1	1	1			1				3	
9591/3 Linfoma maligno non Hodgkin									1										1	
9680/3 Linfoma maligno a grandi cellule diffuso									1										1	
TIRIOIDE																				
8000/3 Tumore maligno			3	8	4	3	11	11	5	8	10	8	6	3	4	2			86	
8010/3 Carcinoma															1	1	1	1	3	
8020/3 Carcinoma indifferenziato																			2	
8260/3 Adenocarcinoma papillifero			3	5	3	2	9	8	3	5	5	6	4		3				56	
8290/3 Adenocarcinoma ossifilo							1		1										2	
8330/3 Adenocarcinoma follicolare						1		1	1	1	1	1	1	1	1				7	
8340/3 Carcinoma papillifero variante follicolare						2	1	1	1	2	4	1							12	
8510/3 Carcinoma midollare								1							1				2	
ALTRE GHANDOLE ENDOCRINE																				
8000/3 Tumore maligno			2	1	2	1	1	2	1	1	4	4	4	2	4	2	3		29	
8010/3 Carcinoma			1	1	1	1	1	2	1	1	2	3	1	2	3	1			18	
8140/3 Adenocarcinoma											1	1	2						3	
8271/0 Prolattinoma										1	1	1	1	1	1				3	
																				1

	0-4	5-9	10-14	15-19	20-24	25-29	30-34	35-39	40-44	45-49	50-54	55-59	60-64	65-69	70-74	75-79	80-84	85>	Totale
8290/3 Adenocarcinoma ossifilo															1				1
9350/1 Carcinofibroma		1																	1
9362/3 Pineoblastoma																			1
9500/3 Neuroblastoma		1																	1
LINFOMA DI HODGKIN																			
9650/3 Morbo di Hodgkin	1	6	10	13	9	9	8	8	2	3	5	8	5	5	1	1	1	1	94
9652/3 Morbo di Hodgkin a cellularità mista	1	1	1	1	3	4	3	1	1	1	2	2	2	3					21
9653/3 Morbo di Hodgkin a deplezione linfocitaria			1	1				1	1			1							3
9657/3 Morbo di Hodgkin a predominanza linfocitaria			1					1	1		2				1				5
9658/3 Morbo di Hodgkin a predominanza linfocitaria diffuso														1	1				2
9659/3 Morbo di Hodgkin a predominanza linfocitaria nodulare			2	2	1	3	1	1	1	1			1						11
9663/3 Morbo di Hodgkin a sclerosi nodulare			5	5	1	2	1	1	1	2	2	2	2	1	1		1	1	25
9664/3 Morbo di Hodgkin a sclerosi nodulare in fase cellulare	2		1				1	2											6
9666/3 Morbo di Hodgkin a sclerosi nodulare a cellularità mista			1	1	1	1	1	1	1		1								3
9667/3 Morbo di Hodgkin a sclerosi nodulare a deplezione linfocitaria	2	1	2	4	1	1	1	1	1										12
LINFOMA NON HODGKIN																			
9590/3 Linfoma maligno	3	2	3	1	12	14	19	17	24	19	18	29	32	44	30	15	10	10	292
9591/3 Linfoma maligno non Hodgkin	1			1	1	1	1	1	1	1	2	3	4	4	4	4	1	1	19
9593/3 Reticoloscroma															1				1
9595/3 Linfoma maligno diffuso	1						1	1	1	1	2	2	1	1	1	3	1	1	10
9670/3 Linfoma maligno a piccoli linfociti	1						1	1	1	3	2	5	4	4	4	1	2	24	
9671/3 Linfoma maligno linfoplasmocitico										2	1				1	4			8
9672/3 Linfoma maligno a piccole cellule indeterminate diffuso							1	1	1	2	1	1			1				2
9673/3 Linfoma maligno linfocitico a differenziazione intermedia																			6
9674/3 Linfoma maligno centrocitico							1	1	1	1	1	1	1	1	1	1	1	1	5
9675/3 Linfoma maligno a cellule miste piccole e grandi diffuso						1	2	1	1	1	1	3	1	4	1				15
9676/3 Linfoma maligno centrocitico-centroblastico diffuso																			1
9680/3 Linfoma maligno a grandi cellule diffuso	1		6	8	10	9	12	4	5	14	8	16	8	6	8	6	3	110	
9683/3 Linfoma maligno centroblastico diffuso			1				2	1	1						1				6
9684/3 Linfoma maligno immunoblastico						1	1	1	1	1	1	1	1	1	1	1	1	1	6
9685/3 Linfoma maligno linfoblastico	1		2	2	2														7
9686/3 Linfoma maligno a piccole cellule non indeterminate diffuso			1																2
9687/3 Linfoma di Burkitt		2	1																3
9690/3 Linfoma maligno follicolare									1	1	1	2	2	2	1				9
9691/3 Linfoma maligno a cellule miste piccole indeterminate e grandi follicolare						2	1	1	1	1	1	2	1	1	1	2	1	1	11
9692/3 Linfoma maligno centrocitico-centroblastico follicolare									1	2	1								5
9695/3 Linfoma maligno a piccole cellule indeterminate follicolare						1	1	1	1	1	1								4

	0-4	5-9	10-14	15-19	20-24	25-29	30-34	35-39	40-44	45-49	50-54	55-59	60-64	65-69	70-74	75-79	80-84	85>	Totale	
9097/3 Linfoma maligno centroblastico follicolare								2	1	1				1				1	1	
9098/3 Linfoma maligno a grandi cellule follicolare																				4
9700/3 Micosi fungoide					1	1	1	1	1	1	1	1	1	5	3	3			16	
9705/3 Linfoma a cellule T periferiche									1	1	1	1	1		1				3	
9707/3 Linfoma a cellule T periferiche pleomorfe													1						1	
9711/3 Linfoma a cellule B monocitoidi												1			1				1	
9723/3 Linfoma istiocitario vero										1					1				2	
MIELOMA							2	2	2	2	6	12	25	26	18	18	10	12	133	
9731/3 Plasmocitoma									1	1	1	4	2	1	1	1			10	
9732/3 Mieloma multiplo						2	2	2	1	4	12	20	21	15	16	9	10	10	112	
9761/3 Macroglubulinemia di Waldenstrom										1	1	1	3	3	1				11	
LEUCEMIA LINFATICA	4	6	3	2	1	1	3	3	4	6	17	18	16	28	31	23	13	8	187	
9820/3 Leucemia linfoide NAS												1							1	
9821/3 Leucemia linfoblastica acuta	4	6	3	2	1	1	1	1	2	3	1	1	1	2	2	2	1	1	32	
9823/3 Leucemia linfocitica cronica						2	1	1	4	13	14	13	22	26	20	11	7	7	133	
9824/3 Leucemia linfoide aleucemica												1							1	
9825/3 Leucemia proliferantica														1	1	1			2	
9940/3 Leucemia a cellule capellute						1	2	2	2	1	2	1	3	2	3	1	1		18	
LEUCEMIA MIELOIDE	1	1	2	3	4	3	5	2	9	4	5	9	16	26	34	34	14	17	189	
9860/3 Leucemia mieloidi																1			1	
9861/3 Leucemia mieloidi acuta	1	2	3	3	3	3	1	4	4	3	1	6	8	11	16	19	5	5	91	
9862/3 Leucemia mieloidi subacuta																			1	
9863/3 Leucemia mieloidi cronica						2	2	1	3	1	2	3	2	11	12	7	6	7	59	
9866/3 Leucemia promielocitica acuta											1			1	1				4	
9867/3 Leucemia mielomonocitica acuta	1			1					1	1	1	4	2	3	3	1	3	20	20	
9868/3 Leucemia mielomonocitica cronica									1	1	1	2	1	3	3	2	1	13	13	
LEUCEMIA MONOCITICA									2			1	1	1	3				7	
9891/3 Leucemia acuta monocitica									2			1	1	1	3				7	
ALTRE LEUCEMIE NAS							2				1				3	4	1	2	13	
9801/3 Leucemia acuta							1								3	2	1	2	9	
9804/3 Leucemia aleucemica, NAS																1			1	
9821/3 Leucemia linfoblastica acuta							1												1	
9910/3 Leucemia acuta megacarioblastica												1							1	
9932/3 Mielofibrosi acuta																1			1	

	0-4	5-9	10-14	15-19	20-24	25-29	30-34	35-39	40-44	45-49	50-54	55-59	60-64	65-69	70-74	75-79	80-84	85>	Totale
MAL DEFINITA E IGNOTA	1			1		3	2	3	6	13	21	19	31	45	47	31	40	35	288
8000/3 Tumore maligno	1								2	3	9	5	12	19	25	17	30	32	155
8001/3 Cellule tumorali maligne														1					1
8002/3 Tumore maligno tipo a piccole cellule																			1
8010/3 Carcinoma									1	1	1	1	2	2	2	1	1	1	10
8020/3 Carcinoma indifferenziato						1													1
8041/3 Carcinoma a piccole cellule												1	2						3
8050/3 Carcinoma papillare												1							1
8070/3 Carcinoma spinocellulare										1	1	1	2	3	1	1	1	1	10
8071/3 Carcinoma spinocellulare cheratinizzato									1						1	2			4
8140/3 Adenocarcinoma							1	3	4	5	9	8	9	8	9	4	4	1	48
8230/3 Carcinoma solido							2		3	2	1	2	1	2	1	2	3	1	17
8240/3 Tumore carcinoide							1				1								3
8246/3 Carcinoma neuroendocrino						1				2	4	1	1	1	2				12
8310/3 Adenocarcinoma a cellule chiare													1	1					2
8480/3 Adenocarcinoma mucinoso												1							2
8481/3 Adenocarcinoma mucocerosamente							1	1					3	2	3	5	1		16
8490/3 Carcinoma a cellule a sigillo										1					1				2
8720/3 Melanoma maligno							1	1	1	1	1	1	1	1	1	1			6
8890/3 Leiomiomasarcoma				1															1
9070/3 Carcinoma embrionale							1												1
9100/3 Cotocarcinoma													1						1
9101/3 Cotocarcinoma con altre cellule germinali																			1
Totale	19	16	23	38	54	89	122	177	302	476	735	1055	1523	2015	2081	1548	1164	809	12246

**TABELLA 9 - REGISTRO TUMORI PROVINCIA DI SASSARI. ANNI 1992/2001. INCIDENZA:
RISCHI CUMULATIVI PER MILLE. FEMMINE.**

Codice	Sede Tumore	Classi d'età			
		0-54	0-64	0-74	0-84
C00	LABBRO	0,06	0,06	0,39	0,70
C01 C02	LINGUA	0,20	0,43	0,61	1,15
C03 C04 C05 C06	BOCCA	0,23	0,42	0,66	1,27
C07 C08	GHIANDOLE SALIVARI	0,18	0,33	0,52	1,03
C09 C10	OROFARINGE	0,13	0,21	0,31	0,37
C11	RINOFARINGE	0,09	0,12	0,22	0,22
C12 C13	IPOFARINGE	0,03	0,14	0,19	0,19
C14	CAVITA' ORALE, FARINGE, NAS	0,03	0,11	0,16	0,39
C15	ESOFAGO	0,15	0,27	0,45	0,96
C16	STOMACO	1,15	2,78	6,17	13,37
C17	INTESTINO TENUE	0,06	0,18	0,65	1,09
C18	COLON	2,92	7,15	14,58	27,17
C19 C20 C21	REITTO, ANO	1,48	3,41	7,12	12,61
C22	FEGATO	0,31	2,00	7,48	15,85
C23 C24	VIE BILIARI	0,55	1,55	5,02	10,44
C25	PANCREAS	0,75	2,31	6,28	14,88
C26	DIGERENTE MAL DEF.	0,07	0,07	0,21	1,02
C30 C31	CAVITA' NASALE	0,15	0,19	0,24	0,51
C32	LARINGE	0,19	0,42	0,55	0,79
C33 C34	POLMONE, TRACHEA	1,47	3,99	8,87	15,37
C37 C38	ALTRI ORGANI TORACICI	0,13	0,28	0,33	0,50
C40 C41	OSSO	0,24	0,40	0,49	0,56
C43	PELLE, MELANOMI	1,46	2,02	2,79	3,85
C44	PELLE, NON MELANOMI	9,59	20,38	36,41	65,20
C45	MESOTELIOMA		0,04	0,08	0,08
C46 B21.0	SARCOMA DI KAPOSÌ	0,28	0,51	0,85	1,80
C47 C49	TESSUTI MOLLI, NN PERIFERICI	0,73	1,00	1,35	1,86
C48	PERITONEO E RETROPERITONEO	0,09	0,25	0,38	0,38
C50	MAMMELLA	27,70	48,12	72,54	96,80
C53	UTERO COLLO	2,94	4,11	4,89	5,57
C54	UTERO CORPO	3,02	8,98	16,32	21,40
C55	UTERO NAS	0,09	0,09	0,33	1,08
C56	OVAIO	3,49	6,30	9,49	14,24
C57 C51 C52	ALTRI GENITALI FEMMINILI	0,10	0,45	1,22	2,71
C64 C65 C66 C68	RENE VIE URINARIE	1,18	2,39	4,46	7,74
C67	VESCICA	0,99	2,42	5,35	10,86
C69	OCCHIO	0,11	0,11	0,16	0,16
C70 C71 C72	ENCEFALO E ALTRO SNC	2,87	5,14	8,12	11,90
C73	TIROIDE	5,95	7,69	9,69	11,24
C74 C75	ALTRE GHIANDOLE ENDOCRINE	0,74	1,09	1,26	1,50
C81	LINFOMA DI HODGKIN	1,21	1,48	1,90	2,24
C82 C83 C84 C85 C96 B21.2	LINFOMA NON HODGKIN	2,19	3,79	7,25	10,76
C88 C90	MIELOMA	0,37	1,32	3,98	7,76
C91	LEUCEMIA LINFATICA	0,99	1,74	3,69	5,69
C92	LEUCEMIA MIELOIDE	0,82	1,50	2,71	5,32
C93	LEUCEMIA MONOCITICA	0,07	0,10	0,10	0,21
C94 C95 B21.3	ALTRE E LEUCEMIE NAS	0,03	0,03	0,03	0,24
C76 C80	MAL DEFINITA E IGNOTA	0,56	1,93	5,24	11,69
	Totale	75,61	140,46	233,70	350,59

**TABELLA 10 - REGISTRO TUMORI PROVINCIA DI SASSARI. ANNI 1992/2001. INCIDENZA:
RISCHI CUMULATIVI PER MILLE. MASCHI.**

Codice	Sede Tumore	Classi d'età			
		0-54	0-64	0-74	0-84
C00	LABBRO	0,29	1,41	3,63	6,88
C01 C02	LINGUA	0,97	2,12	3,31	3,90
C03 C04 C05 C06	BOCCA	0,98	1,96	3,03	4,12
C07 C08	GHIANDOLE SALIVARI	0,19	0,35	0,80	1,64
C09 C10	OROFARINGE	0,33	1,19	1,87	2,56
C11	RINOFARINGE	0,15	0,28	0,28	0,73
C12 C13	IPOFARINGE	0,79	1,32	2,10	2,88
C14	CAVITA' ORALE, FARINGE, NAS	0,64	1,45	2,36	2,84
C15	ESOFAGO	0,68	2,56	4,83	7,44
C16	STOMACO	1,90	5,96	12,93	24,86
C17	INTESTINO TENUE	0,16	0,52	1,09	1,55
C18	COLON	2,74	7,75	21,88	42,48
C19 C20 C21	REITTO, ANO	1,82	5,34	13,55	23,69
C22	FEGATO	1,89	7,41	19,67	35,14
C23 C24	VIE BILIARI	0,37	1,08	3,68	9,52
C25	PANCREAS	1,08	4,39	10,73	21,34
C26	DIGERENTE MAL DEF.	0,03	0,11	0,58	1,47
C30 C31	CAVITA' NASALE	0,22	0,43	0,76	1,01
C32	LARINGE	2,23	6,43	11,83	16,01
C33 C34	POLMONE, TRACHEA	7,52	27,19	64,31	104,77
C37 C38	ALTRI ORGANI TORACICI	0,40	0,74	1,34	2,09
C39	RESPIRATORIO, MAL DEF.	0,06	0,06	0,11	0,21
C40 C41	OSSO	0,35	0,43	0,59	0,89
C43	PELLE, MELANOMI	1,51	2,21	2,93	4,36
C44	PELLE, NON MELANOMI	10,77	28,01	66,82	119,76
C45	MESOTELIOMA	0,03	0,11	0,34	0,59
C46 B21.0	SARCOMA DI KAPOSÌ	0,54	1,17	2,70	7,30
C47 C49	TESSUTI MOLLI, NN PERIFERICI	0,75	1,26	2,19	2,78
C48	PERITONEO E RETROPERITONEO	0,03	0,10	0,23	0,38
C50	MAMMELLA	0,13	0,21	0,42	0,76
C60	PENE	0,16	0,42	0,58	0,92
C61	PROSTATA	0,54	6,08	33,55	79,80
C62	TESTICOLO	2,36	2,54	2,65	2,80
C63	ALTRI GENITALI MASCHILI	0,07	0,07	0,07	0,17
C64 C65 C66 C68	RENE VIE URINARIE	2,24	5,62	11,84	17,91
C67	VESCICA	4,41	14,62	36,62	66,93
C69	OCCHIO	0,08	0,16	0,29	0,59
C70 C71 C72	ENCEFALO E ALTRO SNC	2,88	4,92	8,14	12,21
C73	TIROIDE	1,31	2,05	2,82	3,72
C74 C75	ALTRE GHIANDOLE ENDOCRINE	0,40	0,55	1,01	1,20
C81	LINFOMA DI HODGKIN	1,98	2,51	3,08	3,33
C82 C83 C84 C85 C96 B21.2	LINFOMA NON HODGKIN	3,44	5,37	9,74	14,84
C88 C90	MIELOMA	0,38	1,92	4,35	7,58
C91	LEUCEMIA LINFATICA	1,70	3,08	6,44	10,59
C92	LEUCEMIA MIELOIDE	1,18	2,21	5,66	11,01
C93	LEUCEMIA MONOCITICA	0,06	0,10	0,15	0,44
C94 C95 B21.3	ALTRE E LEUCEMIE NAS	0,05	0,09	0,28	0,82
C76 C80	MAL DEFINITA E IGNOTA	1,60	3,66	8,87	17,80
	Totale	62,46	156,85	332,25	517,79

	0-4	5-9	10-14	15-19	20-24	25-29	30-34	35-39	40-44	45-49	50-54	55-59	60-64	65-69	70-74	75-79	80-84	85>	Totale
189							1	1	1	1	3	5	6	4	9	6	14	12	62
190																	1		1
191		1	1	1	1	1	2	5	4	9	7	10	13	11	12	14	6	4	102
192														1	1	1			4
193													1	2	1	1	3	2	9
194												2	2			1			8
195													2	5	2	6	5	8	28
199							1	1	1	2	2	7	7	18	20	30	19	30	137
200/2002			1		2	2			7	7	5	16	23	23	22	23	22	17	147
201				1	1		3		3			2	1	1	4	3	2		20
203										1	3	3	9	10	15	19	19	9	88
204			1	2	1	1	1	1	1	1	2	3	6	1	8	11	10	12	60
205			1	1	1	2		1	1	6	5	8	7	10	11	14	14	14	80
206													1	1	1		1	1	4
207																	1		1
208									1	2	1	3	2	3	2	4	7		25
273																	2	1	3
Totale	0	5	3	7	7	12	19	48	59	129	201	246	395	482	583	586	574	672	4028

TABELLA 12 - REGISTRO TUMORI PROVINCIA DI SASSARI. ANNI 1992/2001. FREQUENZA ASSOLUTA DEI CASI DI MORTE DI TUMORE MALIGNO PER ETÀ' E SEDE. MASCHI.

Codice	Sede Tumore	Classi d'età														Totale					
		0-4	5-9	10-14	15-19	20-24	25-29	30-34	35-39	40-44	45-49	50-54	55-59	60-64	65-69		70-74	75-79	80-84	85>	
140	LABBRO													1	2	2	2	2	5		
141	LINGUA						1	1	4	7	4	7	4	13	9	3	4	4	1	47	
142	GHIANDOLE SALIVARI						1		2		3	3	1	2	2	2	5	2	2	20	
143	GENGIVE														1				1		
144	PAVIMENTO ORALE									2	1	2	2	2	2	2	2	2	1	8	
145	CAVITA' ORALE						2	2	2	10	8	5	10	12	2	2	9	1	61		
146	OROFARINGE						3	1	2	2	3	4	5	6	2	1	1	1	28		
147	RINOFARINGE						1	1	3	3	3	3	3	3	3	1	1	1	8		
148	IPOFARINGE						2	1	1	1	3	3	3	3	3	3	1	1	18		
149	FARINGE SAI						3	2	4	2	4	2	1	2	1	2	1	3	18		
150	ESOFAGO					1	6	6	12	21	21	21	18	18	18	10	12	5	124		
151	STOMACO				1	4	3	8	7	14	39	48	44	57	48	38	48	38	312		
152	INTESTINO TENUE						1	1	1	1	1	1	1	4	3	1	3	2	19		
153	COLON					1	3	5	11	12	26	44	61	77	63	51	42	396			
154	RETTO					1	1	4	8	16	16	24	34	23	26	31	31	184			
155	FEGATO				1	2	5	7	19	24	40	66	79	54	58	40	395				
156	VIE BILIARI					2	4	7	17	28	45	56	60	50	36	41	346				
157	PANCREAS					2	4	7	17	28	45	56	60	50	36	41	346				
158	PERITONEO						1	1	3	3	3	3	3	3	3	1	1	1	14		
159	APP.DIGERENTE SAI					1	1	4	1	4	1	4	12	3	8	13	19	18	81		
160	CAVITA' NASALI						1							1	1	1	1	1	5		
161	LARINGE					1	11	12	17	24	33	28	14	17	9	166					
162	POLMONE				2	7	26	58	97	144	257	309	328	266	148	85	1727				
163	PLEURA						1	2	3	1	6	5	2	2	2	2	2	2	22		
164	TIMO-CLIORE-MED			1	1	1	2	1	1	2	2	2	6	1	5	1	24				
170	OSSO		1	1			1			2	1	4	4	4	3	1	18				
171	PARTI MOLLI					1	1	1	1	1	1	1	3	2	1	2	13				
172	CUTE (MELANOMI)				1	2	2	1	4	3	3	6	6	4	3	6	2	43			
173	CUTE (CARCINOMI)					1	1	1	1	1	1	4	3	6	3	14	33				
175	MAMMELLA													4	1	5					
185	PROSTATI										4	6	12	24	24	37	34	141			
186	TESTICOLO									2											
187	PENE						1						1	1	1	1	1	1	6		
188	VESCICA					2		2	11	15	28	50	65	67	73	53	366				
189	RENE		1				7	7	5	19	17	32	17	18	17	140					
190	OCCHIO												1	1	1	1	1	1	3		

	0-4	5-9	10-14	15-19	20-24	25-29	30-34	35-39	40-44	45-49	50-54	55-59	60-64	65-69	70-74	75-79	80-84	85>	Totale
191			2	2	2	1	1	3	7	12	11	27	12	17	26	13	11	8	154
192							1						1		1				3
193													2				3		5
194		1	3	1						2		1	2		1				11
195											4	4	1	5	2	1	3	4	20
199							3	2	5	9	4	17	21	24	39	26	25	27	202
200/202			1			3	4	5	6	4	5	10	16	17	35	20	16	9	151
201			1	1	1	1	1	2	2	2	3	6	1	1	1	3		1	23
203									1	1	1	9	10	8	10	8	11	6	65
204			1	2	1	1	1	3	3	4	4	6	6	12	13	11	12	3	74
205		1	1	1	1	1	1	2	6	5	1	6	7	15	25	20	14	10	117
206													1	1	3	1			6
207										1									1
208				1		1	1	1	2	2	2	6	3	3	9	9	4	6	45
273													1		1				2
Totale	2	5	7	8	7	10	19	41	94	186	272	445	694	879	1027	838	688	535	5757

TABELLA 13 - REGISTRO TUMORI PROVINCIA DI SASSARI. ANNI 1992/2001. MORTALITÀ PER TUMORI MALIGNI: TASSI PER 100.000 RESIDENTI, SPECIFICI PER ETÀ' E SEDE. FEMMINE.

Codice	Sede Tumore	Classi d'età														Totale							
		0-4	5-9	10-14	15-19	20-24	25-29	30-34	35-39	40-44	45-49	50-54	55-59	60-64	65-69		70-74	75-79	80-84	85+			
140	LABBRO																		4,1	0,1			
141	LINGUA							0,6							0,8	0,9	1,0	1,4		6,2	0,3		
142	GHIANDOLE SALIVARI														1,5	0,8	0,9	1,0	4,1	2,0	8,2	0,5	
143	GENGIVA																	1,4				0,0	
145	CAVITÀ ORALE								1,3	1,4	0,7						2,0	1,4	8,1	2,1	0,5		
146	OROFARINGE														0,7						4,1	0,1	
147	RINOFARINGE							0,6	0,6								1,0					0,1	
148	IPOFARINGE														0,7	0,8						0,1	
149	FARINGE SAI								0,6						0,7							0,1	
150	ESOFAGO								0,6	0,7	1,5	2,4	0,9				9,6	6,1	10,3	1,0			
151	STOMACO						1,5	1,8	3,9	3,4	5,8	10,2	16,5	29,9	48,2	84,9	116,9	9,3					
152	INTESTINO TENUE									0,7	0,7				0,9	5,0	1,4	6,1	4,1	0,6			
153	COLON				0,5		0,5	0,6	1,2	4,5	11,6	17,5	19,6	34,7	53,8	60,6	111,1	162,0	14,7				
154	RETTO							0,6	3,9	4,1	3,6	9,4	14,7	15,9	20,7	36,4	49,2	5,0					
155	FIGATO								5,5	6,6	20,4	45,9	32,9		66,1	101,0	84,1	11,3					
156	VIE BILIARI						1,1		3,2	4,1	2,2	9,4	13,0	24,9	20,7	62,6	45,1	5,7					
157	PANCREAS						1,7	2,4	2,6	4,8	8,0	22,8	32,9	46,8	75,7	117,2	151,8	13,9					
158	PERTONEO								0,6	0,7					1,6	2,6					2,1	0,6	
159	APP.DIGERENTE SAI						0,5	0,6	1,8	0,6	0,7	0,7	6,3	6,9	11,0	20,7	30,3	65,6	4,1				
160	CAVITÀ NASALI									0,6								4,0				0,1	
161	LARINGE							0,6							0,7	0,8	1,7	3,0		2,0	4,1	0,5	
162	POLMONE						0,5	2,4	8,4	8,2	16,8	19,6	31,2	44,8	59,2	66,7	45,1	10,8					
163	PLEURA														0,7	0,8	0,9	1,0	1,4	2,0	10,3	0,5	
164	TIMO-CUORE-MEDIASTINO								0,6	0,7	0,7	0,8	0,9	1,0	1,4	2,0	4,1	0,5					
165	APP. RESPIRATORIO														0,8							0,0	
170	OSSO								0,6	0,6	0,7	0,8	0,8	3,0	1,4	2,0	2,1	0,5					
171	PARTI MOLLI									0,6	1,4				0,8	2,6	5,0	4,1	6,1	4,1	1,0		
172	CUTE (MELANOMI)														1,4	0,7	3,9	2,6	7,0	6,9	4,0	8,2	1,6
173	CUTE (CARCINOMI)																0,9		5,5	6,1	18,5	0,7	
174	MAMMELLA						0,5	3,1	11,6	14,5	25,8	49,1	55,4	77,8	92,8	117,5	134,9	141,5	192,8	34,8			
179	UTERO								1,3	2,0	2,2	4,7	2,6	4,0	4,1	14,1	10,3	1,5					
180	UTERO-COLLO							1,7	1,8	1,9	2,7	2,9	1,6	0,9	4,0	1,4	6,1	6,2	1,3				
182	UTERO-CORPO								1,3	2,0	3,6	6,3	6,9	13,9	12,4	4,0	6,2	2,3					
183	OVAIO						1,0	0,6	0,6	3,9	8,2	13,9	22,0	20,8	28,9	44,1	36,4	47,2	8,2				
184	ALTRI GENITALI														1,6	3,5	4,0	4,1	12,1	16,4	1,2		
188	VESCICA										1,4	0,7	4,7	4,3	15,9	15,1	26,3	39,0	3,1				

	0-4	5-9	10-14	15-19	20-24	25-29	30-34	35-39	40-44	45-49	50-54	55-59	60-64	65-69	70-74	75-79	80-84	85+	Totale
189							0,6	0,6	0,6	0,6	2,0	3,6	4,7	3,5	9,0	8,3	28,3	24,6	2,6
190																	2,0		0,0
191		0,9	0,8	0,6	0,5	0,5	1,0	2,8	2,4	5,8	4,8	7,3	10,2	9,5	12,0	19,3	12,1	8,2	4,3
192														0,9	1,4			4,1	0,2
193													0,8	1,7	1,0		6,1	4,1	0,4
194		2,6										1,5	1,6		1,4				0,3
195													1,6	4,3	2,0	8,3	10,1	16,4	1,2
199							0,6	0,6	0,6	1,3	1,4	5,1	5,5	15,6	19,9	41,3	38,4	61,5	5,8
200/2002			0,8			1,0	1,0		4,5	4,8	3,6	3,6	12,6	19,9	21,9	31,7	44,5	34,9	6,2
201				0,6	0,5		1,7		1,9				1,6	0,9		5,5	6,1	4,1	0,8
203									0,6	0,6	2,0	2,2	7,1	8,7	14,9	26,2	38,4	18,5	3,7
204			0,8	1,3	0,5	0,5	0,6	0,6	0,6	0,6	1,4	2,2	4,7	0,9	8,0	15,1	20,2	24,6	2,5
205				0,6	0,5	1,0			0,6		4,1	3,6	6,3	6,1	10,0	15,1	28,3	28,7	3,4
206													0,9	1,0			2,0	2,1	0,2
207																	2,0		0,0
208									0,6	1,4	0,7	2,4	1,7	3,0	2,8	8,1	14,4	1,1	
273																	4,0	2,1	0,1
Totale	0,0	4,3	2,3	4,5	3,8	6,1	9,7	26,5	35,7	83,3	137,0	179,5	310,5	417,8	580,8	806,8	1160,0	1378,2	169,5

TABELLA 14 - REGISTRO TUMORI PROVINCIA DI SASSARI. ANNI 1992/2001. MORTALITÀ DEI TUMORI MALIGNI: TASSI PER 100.000 RESIDENTI, SPECIFICI PER ETÀ' E SEDE. MASCHI.

Codice	Sede Tumore	Classi d'età														Totale					
		0-4	5-9	10-14	15-19	20-24	25-29	30-34	35-39	40-44	45-49	50-54	55-59	60-64	65-69		70-74	75-79	80-84	85+	
140	LABBRO													1,0	2,5			6,1		0,2	
141	LINGUA						0,5	0,6	2,5	4,8		3,1	11,2	9,0	3,8	7,7				3,7	2,0
142	GHIANDOLE SALIVARI						0,5		1,3			2,3	0,9	2,0	2,5	9,6		6,1	7,3	0,9	
143	GENGIVE														1,3					0,0	
144	PAVIMENTO ORALE									1,4	0,8	1,7				3,8			3,7	0,3	
145	CAVITA' ORALE						1,2	1,3	6,9	6,2	4,3	10,0	15,3	3,8	27,3	3,7			3,7	2,6	
146	OROFARINGE						1,8	0,6	1,4	2,3	3,4	5,0	7,6	3,8	3,0	3,7			1,2		
147	RINOFARINGE						0,6	2,1		2,6					1,9				0,3		
148	IPOFARINGE						1,2	0,6	0,7	2,3	2,6	3,0	3,8	1,9	3,0				0,8		
149	FARINGE SAI						1,9	1,4	3,1	1,7	1,0	2,5	1,9						11,0	0,8	
150	ESOFAGO						0,6	3,8	8,3	16,2	18,1	18,0	22,9	19,2	36,4	18,3	5,4				
151	STOMACO			0,5			1,8	5,1	4,8	10,8	33,6	47,9	56,1	109,7	139,4	13,5					
152	INTESTINO TENUE						0,5	0,6	0,6	0,7	0,8	0,9	4,0	3,8	1,9	9,1	7,3	0,8			
153	COLON						0,5	1,6	3,0	7,0	8,3	20,0	37,9	60,9	98,2	121,2	154,8	154,0	17,1		
154	RETTO						0,5	0,6	2,5	5,5	12,3	13,8	24,0	43,3	78,9	113,7	8,0				
155	FEGATO						0,5	1,1	3,0	4,4	13,1	18,5	34,4	65,9	103,9	176,0	146,7	17,1			
156	VIE BILIARI						1,2		2,1	3,1	5,2	11,0	12,7	30,8	21,2	47,7	3,1				
157	PANCREAS						1,1	2,4	4,4	11,7	21,6	38,7	55,9	76,5	96,2	109,2	150,4	15,0			
158	PERTONEO							0,6		0,8	0,9	3,0	3,8	5,8	3,0	3,7	0,6				
159	APP.DIGERENTE SAI						0,5	0,6	2,5	0,7	3,1	10,3	3,0	10,2	25,0	57,7	66,0	3,6			
160	CAVITA' NASALI							0,6			0,9	1,0			1,9	3,0	0,2				
161	LARINGE						0,6	7,0	8,3	13,1	20,6	32,9	35,7	26,9	51,6	33,0	7,2				
162	POLMONE					1,0	3,8	15,4	36,8	67,0	110,8	221,1	308,5	418,2	511,8	449,1	311,7	74,6			
163	PLEURA							0,6	1,4	2,3	0,9	6,0	6,4	3,8	6,1						
164	TIMO-CLIORE-MED					0,5		0,6	0,7	1,5	1,7	6,0	1,3	9,6	3,0	1,0					
170	OSSO		0,8					0,6			1,5	0,9	4,0	5,1	9,1	3,7	0,8				
171	PARTI MOLLI						0,5	0,5		0,7	0,8	1,0	3,8	3,8	3,0	7,3	0,6				
172	CUTE (MELANOMI)					0,5	1,0	1,1	0,6	2,5	2,1	2,3	5,2	6,0	5,1	5,8	18,2	7,3	1,9		
173	CUTE (CARCINOMI)							0,6		0,7	0,8	4,0	3,8	11,5	9,1	51,3	1,4				
175	MAMMELLA														7,7	3,0	0,2				
185	PROSTATI						0,5			3,1	5,2	12,0	30,6	46,2	112,3	124,7	6,1				
186	TESTICOLO								1,3						1,9		3,7	0,2			
187	PENE							0,6			0,9			1,3	1,9	3,0	3,7	0,3			
188	VESCICA						1,1		1,3	7,6	11,5	24,1	49,9	82,9	128,9	221,5	194,4	15,8			
189	RENE		0,7				4,4	4,8	3,8	16,3	17,0	40,8	32,7	54,6	62,3	6,1					
190	OCCHIO													1,3	1,9				3,7	0,1	

	0-4	5-9	10-14	15-19	20-24	25-29	30-34	35-39	40-44	45-49	50-54	55-59	60-64	65-69	70-74	75-79	80-84	85>	Totale
191			1,4	1,2	1,0	0,5	1,6	4,2	7,6	7,6	20,8	10,3	17,0	33,1	25,0	33,4	29,3	6,7	
192					0,5							0,9			1,3				0,1
193												1,7				9,1			0,2
194	0,9	2,4	0,7			1,3					0,8		2,0		1,9				0,5
195											3,1	0,9	5,0	2,5	1,9	9,1	14,7	0,9	
199						1,5	1,1	3,0	5,7	2,8	13,1	18,1	24,0	49,7	50,0	75,9	99,0	8,7	
200/202				0,6		1,5	2,0	2,7	3,6	2,5	3,5	7,7	13,8	17,0	44,6	38,5	48,6	33,0	6,5
201				0,6	0,5	0,5		0,6	1,3	1,4	2,3	5,2	1,0	1,3	5,8	0,0	3,7	1,0	
203								0,6	0,6	0,6	0,7	6,9	8,6	8,0	12,7	15,4	33,4	22,0	2,8
204		0,8	1,4		0,5	0,5		1,8	2,8	3,1	5,2	12,0	12,0	16,6	21,2	36,4	11,0	3,2	
205	0,9		0,7	0,6	0,5	0,5	1,1	3,6	3,2	0,7	4,6	6,0	15,0	31,9	38,5	42,5	36,7	5,1	
206											0,9	1,0			5,8	3,0		0,3	
207										0,6								3,7	0,1
208				0,6		0,5	0,5		0,6	1,4	1,5	5,2	3,0	11,5	17,3	12,1	22,0	1,9	
273											0,9				1,9				0,1
Totale	1,8	4,1	5,1	4,9	3,7	5,0	9,7	22,3	55,8	117,9	187,9	342,5	597,1	877,5	1309,4	1612,4	2087,7	1962,2	248,8

TABELLA 15 - REGISTRO TUMORI DI SASSARI. ANNI 1992/2001. MORTALITÀ PER TUMORI MALIGNI: TASSI STANDARDIZZATI PER 100.000 RESIDENTI. FEMMINE. ITALIA.

Codice	Sede Tumore	Classi d'età														Totale				
		0-4	5-9	10-14	15-19	20-24	25-29	30-34	35-39	40-44	45-49	50-54	55-59	60-64	65-69		70-74	75-79	80-84	85+
140	LABBRO																		33	0,0
141	LINGUA						116							101	125	128	121		49	0,2
142	GHIANDOLE SALIVARI											265	101	125	128	363	106		65	0,4
143	GENGIVA															121				0,0
145	CAVITÀ ORALE						235	252	132							256	121	425	16	0,5
146	OROFARINGE								132										33	0,1
147	RINOFARINGE						98	116								128				0,1
148	IPOFARINGE								132	101										0,1
149	FARINGE SAI						117													0,1
150	ESOFAGO						117	126	265	303	125					846	318	81	0,8	
151	STOMACO						349	704	629	1060	1314	2375	3841	4231	4458	928				7,0
152	INTESTINO TENUE							126	132						125	640	121	318	33	0,5
153	COLON				97	103	98	822	2140	3180	2526	5001	6913	5319	5888	1286				11,6
154	RETTO						116	704	755	662	1213	2125	2048	1813	1911	391				4,1
155	HEGATO							1007	1192	2627	6626	4225	5803	5307	668					9,5
156	VIE BILIARI						196	587	755	397	1213	1875	3200	1813	3291	358				4,7
157	PANCREAS						295	465	470	881	1457	2930	4751	6017	6649	6157	1205			10,8
158	PERTONEO							117	126					202	375	242	425	16		0,5
159	APP.DIGERENTE SAI						103	98	349	117	126	132	808	1000	1408	1813	1592	521	2,8	
160	CAVITÀ NASALI								117									212		0,1
161	LARINGE						116			132	101	250	384					106	33	0,4
162	POLMONE						465	1526	1510	3047	2526	4501	5761	5198	3503	358				9,9
163	PLEURA									132	101	125	128	121	106	81				0,3
164	TIMO-CUORE-MEDIASTINO				176			117	126	132	101	125	128	121	106	33				0,4
165	APP. RESPIRATORIO										101									0,0
170	OSSO						98	116		126						384	121	106	16	0,4
171	PARTI MOLLI				299				117	252	101	375	640	363	318	33				0,9
172	CUTE (MELANOMI)									252	132	505	375	896	604	212	65			1,4
173	CUTE (CARCINOMI)													125		484	318	147		0,4
174	MAMMELLA					97	616	2063	2793	4696	9061	10069	10004	13377	15106	11817	7430	1531		30,7
179	UTERO								235	378	397	606	375	512	363	743	81			1,3
180	UTERO-COLLO						295	349	352	503	530	202	125	512	121	318	49			1,2
182	UTERO-CORPO							235	378	662	888	1000	1792	1088	212	49				2,2
183	OVAIO					205	98	116	704	1510	2517	2829	3001	3713	3868	1911	375			7,2
184	ALTRI GENITALI								117					202	500	512	363	657		130
188	VESCICA								252	132	606	625	2048	1330	1380	309				2,3

	0-4	5-9	10-14	15-19	20-24	25-29	30-34	35-39	40-44	45-49	50-54	55-59	60-64	65-69	70-74	75-79	80-84	85>	Totale
189							98	116	117	378	662	606	500	1152	725	1486	195	2,1	
190																	106		0,0
191		176	172	149	111	97	205	491	465	1057	881	1325	1314	1375	1536	1692	637	65	4,1
192													125	121				33	0,1
193													101	250	128		318	33	0,3
194												265	202		121				0,4
195													202	625	256	725	531	130	0,9
199							98	116	235	252	927	707	2250	2560	3627	2017	489		4,6
200/2002			172		194	205		822	881	662	1617	2875	2816	2780	2335	277			5,4
201				149	111		295		352				202	125	484	318	33		0,7
203									117	378	397	909	1250	1920	2297	2017	147		3,3
204			172	299	111	97	98	117	252	397	606	125	1024	1330	1061	195			2,0
205			149	111	194				116	755	662	808	875	1280	1330	1486	228		2,8
206												125	128				106	16	0,1
207																	106		0,0
208									117	252	132	303	250	384	242	425	114		0,8
273																	212	16	0,1
Totale	0	882	515	1046	778	1163	1952	4715	6866	15143	25297	32593	39915	60260	74635	70840	60929	10943	141,6

TABELLA 16- REGISTRO TUMORI DI SASSARI. ANNI 1992/2001. MORTALITÀ DEI TUMORI MALIGNI:TASSI STANDARDIZZATI PER 100.000 RESIDENTI. MASCHI. ITALIA.

Codice	Sede Tumore	Classi d'età														Totale			
		0-4	5-9	10-14	15-19	20-24	25-29	30-34	35-39	40-44	45-49	50-54	55-59	60-64	65-69		70-74	75-79	80-84
140	LABBRIO													116	239			168	0.2
141	LINGUA						96	111	443	844	499	1208	1047	358	430			12	1.8
142	GHIANDOLE SALIVARI						96		222	374	93	233	239	557			168	24	0.7
143	GENGIVE												119						0.0
144	PAVIMENTO ORALE									241	125	186				215		12	0.3
145	CAVITA' ORALE						222	222	222	1205	998	465	1163	1432	215	755	12	2.4	
146	OROFARINGE						334	111	241	374	372	582	716	215	84	12	1.1		
147	RINOFARINGE									111	362	279			107				0.3
148	IPOFARINGE						222	111	121	374	279	349	358	107	84				0.7
149	FARINGE SAI						332	241	499	186	116	239	107				36	0.6	
150	ESOFAGO						111	665	1446	2620	1951	2094	2148	1075	1007	59	4.8		
151	STOMACO						383	334	886	844	1747	3623	5584	5250	6125	4027	452	10.8	
152	INTESTINO TENUE			109			96	111	121	125	93	465	358	107	252	24	0.7		
153	COLON						102	287	556	1219	3244	4088	7096	9187	6770	4278	500	14.1	
154	RETTO						96	111	443	964	1997	1487	2792	4057	2472	2181	369	6.2	
155	FEGATO						102	192	556	775	2290	2995	3716	7677	9426	5803	4865	476	14.2
156	VIE BILIARI						222		362	499	557	1280	1193	1719	587	155	2.4		
157	PANCREAS						192	445	775	2049	3494	4181	6514	7159	5373	3020	488	12.3	
158	PERITONEO								111	125	93	349	358	322	84	12	0.5		
159	APP.DIGERENTE SAI						96	111	443	121	499	1115	349	954	1397	1594	214	2.5	
160	CAVITA' NASALI										93	116			107	84			0.2
161	LARINGE								111	1219	1446	2121	2320	3839	3341	1504	1426	107	6.3
162	POLMONE						203	671	2892	6425	11689	17869	23877	35944	39134	28585	12415	1011	66.0
163	PLEURA								111	241	374	93	698	597	215	168			0.9
164	TIMO-CLIORE-MED			146			96	102		121	250	186	698	119	537	84	1.0		
170	OSSO			175					111		250	93	465	477	252	12	0.7		
171	PARTI MOLLI						102	96		121	125	116	358	215	84	24	0.5		
172	CUTE (MELANOMI)						96	203	111	443	362	374	557	698	477	322	503	24	1.6
173	CUTE (CARCINOMI)								111	121	125	465	358	645	252	167	0.8		
175	MAMMELLA													430	84	0	0.2		
185	PROSTATA										499	557	1396	2863	2579	3104	404	4.2	
186	TESTICOLO						102			222									0.2
187	PENE								111		93			119	107	84	12	0.2	
188	VESCICA						192		222	1326	1872	2601	5816	7755	7200	6124	631	12.3	
189	RENE			168					775	844	624	1765	1978	3818	1827	1510	202	4.9	
190	OCCHIO													119	107			12	0.1

	0-4	5-9	10-14	15-19	20-24	25-29	30-34	35-39	40-44	45-49	50-54	55-59	60-64	65-69	70-74	75-79	80-84	85>	Totale
191			336	292	219	96	287	779	1329	1326	3369	1115	1978	3102	1397	923	95	6,1	
192				109								93		119					0,1
193												186				252			0,2
194	159	526	168				222			125			233		107				0,6
195										499	93	582	289	107	252		48		0,7
199				305	192	556	997	482	2121	1951	2792	4653	2794	2097	321	7,0			
200/202			146		287	406	479	667	603	1248	1487	1978	4176	2149	1342	107	5,7		
201			146	109	96		111	222	241	374	557	116	119	322		12			0,9
203							111	111	121	1123	929	931	1193	860	923	71	2,3		
204			336	109	96	102	334	482	499	557	1396	1551	1182	1007	36	2,9			
205	159		168	109	96	102	192	667	554	121	749	650	1745	2983	2149	1174	119	4,3	
206											93	116			322	84			0,2
207							111												1,2
208			146		96		111	96	241	250	557	349	1074	967	336	71	1,6		
273											93				107				0,1
Totale	318	877	1177	1168	766	956	1929	3928	10457	20606	32778	55529	64478	102249	90053	57714	6365	209,4	

TABELLA 17 - REGISTRO TUMORI PROVINCIA DI SASSARI. ANNI 1992/2001.
MORTALITÀ PER TUMORI MALIGNI: TASSI STANDARDIZZATI PER 100.000 RESIDENTI. FEMMINE.

Codice	Sede Tumore	Italia	Europa	Mondo
140	LABBRO	0,01	0,04	0,02
141	LINGUA	0,22	0,24	0,16
142	GHIANDOLE SALIVARI	0,40	0,38	0,23
143	GENGIVA	0,04	0,03	0,01
145	CAVITA' ORALE	0,50	0,42	0,28
146	OROFARINGE	0,06	0,08	0,05
147	RINOFARINGE	0,12	0,11	0,09
148	IPOFARINGE	0,08	0,08	0,06
149	FARINGE SAI	0,09	0,09	0,07
150	ESOFAGO	0,76	0,69	0,43
151	STOMACO	7,00	6,14	3,83
152	INTESTINO TENUE	0,52	0,40	0,25
153	COLON	11,63	10,30	6,60
154	RETTO	4,07	3,63	2,39
155	FEGATO	9,52	7,79	4,97
156	VIE BILIARI	4,74	3,95	2,56
157	PANCREAS	10,84	9,35	5,90
158	PERITONEO	0,52	0,43	0,29
159	APP.DIGERENTE SAI	2,80	2,63	1,64
160	CAVITA' NASALI	0,11	0,09	0,06
161	LARINGE	0,39	0,35	0,24
162	POLMONE	9,88	8,25	5,53
163	PLEURA	0,28	0,30	0,18
164	TIMO-CUORE-MEDIASTINO	0,40	0,39	0,31
165	APP. RESPIRATORIO	0,04	0,04	0,03
170	OSSO	0,45	0,40	0,32
171	PARTI MOLLI	0,93	0,78	0,60
172	CUTE (MELANOMI)	1,42	1,29	0,97
173	CUTE (CARCINOMI)	0,37	0,39	0,20
174	MAMMELLA	30,75	27,82	19,28
179	UTERO	1,28	1,15	0,78
180	UTERO-COLLO	1,16	1,13	0,82
182	UTERO-CORPO	2,16	1,81	1,24
183	OVAIO	7,23	6,34	4,27
184	ALTRI GENITALI	0,85	0,75	0,47
188	VESCICA	2,32	1,98	1,21
189	RENE	2,09	1,83	1,18
190	OCCHIO	0,04	0,02	0,01
191	ENCEFALO	4,07	3,69	2,78
192	ALTRO SNC	0,10	0,10	0,06
193	TIROIDE	0,29	0,24	0,15
194	ALTRE GH. ENDOCRINE	0,39	0,37	0,39
195	SEDI MAL DEFINITE	0,86	0,74	0,45
199	TUM.SENZA IND.SEDE	4,60	3,90	2,42
200/2002	LINFOMI NON HODGKIN	5,42	4,58	3,12
201	MORBO DI HODGKIN	0,72	0,66	0,51
203	MIELOMA	3,27	2,56	1,62
204	LEUCEMIA LINFATICA	2,04	1,79	1,25
205	LEUCEMIA MIELOIDE	2,77	2,43	1,64
206	LEUCEMIA MONOCITICA	0,13	0,11	0,07
207	ALTRE LEUCEMIE	0,04	0,02	0,01
208	LEUCEMIE SAI	0,77	0,74	0,48
273	WALDENSTROM	0,08	0,06	0,03
	Totale	141,61	123,88	82,51

TABELLA 18 - REGISTRO TUMORI PROVINCIA DI SASSARI. ANNI 1992/2001.
MORTALITÀ PER TUMORI MALIGNI: TASSI STANDARDIZZATI PER 100.000 RESIDENTI. MASCHI.

Codice	Sede Tumore	Italia	Europa	Mondo
140	LABBRO	0,2	0,2	0,1
141	LINGUA	1,8	2,0	1,5
142	GHIANDOLE SALIVARI	0,7	0,8	0,5
143	GENGIVE	0,0	0,0	0,0
144	PAVIMENTO ORALE	0,3	0,3	0,2
145	CAVITA' ORALE	2,4	2,5	1,7
146	OROFARINGE	1,1	1,1	0,8
147	RINOFARINGE	0,3	0,4	0,3
148	IPOFARINGE	0,7	0,7	0,5
149	FARINGE SAI	0,6	0,8	0,5
150	ESOFAGO	4,8	5,1	3,5
151	STOMACO	10,8	12,0	7,7
152	INTESTINO TENUE	0,7	0,7	0,5
153	COLON	14,1	15,4	10,0
154	RETTO	6,2	7,1	4,5
155	FEGATO	14,2	15,3	10,0
156	VIE BILLIARI	2,4	2,8	1,7
157	PANCREAS	12,3	13,7	8,9
158	PERITONEO	0,5	0,6	0,4
159	APP.DIGERENTE SAI	2,5	3,2	2,0
160	CAVITA' NASALI	0,2	0,2	0,1
161	LARINGE	6,3	6,7	4,6
162	POLMONE	66,0	69,1	46,6
163	PLEURA	0,9	0,9	0,6
164	TIMO-CUORE-MED	1,0	1,0	0,7
170	OSSO	0,7	0,7	0,6
171	PARTI MOLLI	0,5	0,5	0,3
172	CUTE (MELANOMI)	1,6	1,7	1,2
173	CUTE (CARCINOMI)	0,8	1,2	0,7
175	MAMMELLA	0,2	0,2	0,1
185	PROSTATA	4,2	5,1	2,9
186	TESTICOLO	0,2	0,2	0,1
187	PENE	0,2	0,2	0,1
188	VESCICA	12,3	13,8	8,5
189	RENE	4,9	5,5	3,6
190	OCCHIO	0,1	0,1	0,1
191	ENCEFALO	6,1	6,3	4,5
192	ALTRO SNC	0,1	0,1	0,1
193	TIROIDE	0,2	0,2	0,1
194	ALTRE GH. ENDOCRINE	0,6	0,5	0,6
195	SEDI MAL DEFINITE	0,7	0,8	0,5
199	TUM.SENZA IND.SEDE	7,0	7,9	5,1
200/202	LINFOMI NON HODGKIN	5,7	5,9	4,1
201	MORBO DI HODGKIN	0,9	1,0	0,7
203	MIELOMA	2,3	2,5	1,7
204	LEUCEMIA LINFATICA	2,9	2,9	2,0
205	LEUCEMIA MIELOIDE	4,3	4,6	3,1
206	LEUCEMIA MONOCITICA	0,2	0,2	0,1
207	SEC. DEI LINFONODI	0,0	0,1	0,1
208	LEUCEMIE SAI	1,6	1,8	1,2
273	WALDENSTROM	0,1	0,1	0,1
	Totale	209,4	226,8	150,4

ELENCO DELLE ABBREVIAZIONI

ADK	<i>Adenocarcinoma</i>
AIRT	<i>Associazione Italiana Registri Tumori</i>
AP	<i>Anatomia Patologica</i>
AUSL	<i>Azienda Unità Sanitaria Locale</i>
DCI	<i>Death Certificate Initiated</i>
DCO	<i>Death Certificate Only</i>
ENCR	<i>European Network of Cancer Registries</i>
ICD	<i>International Classification of Diseases</i>
ICD-O	<i>International Classification of Diseases for Oncology</i>
K	<i>Neuroendocrino Carcinoma Neuroendocrino</i>
LH	<i>Linfoma di Hodgkin</i>
LL	<i>Leucemie Linfoidi</i>
LM	<i>Leucemie Mieloidi</i>
LMM	<i>Leucemie mielomonocitoidi</i>
LNH	<i>Linfoma Non Hodgkin</i>
MM	<i>Mieloma Multiplo</i>
NAS	<i>Non Altrimenti Specificato</i>
RENCAM	<i>Registro Nominativo delle Cause di morte</i>
RTS	<i>Registro Tumori della provincia di Sassari</i>
SDO	<i>Scheda di Dimissione Ospedaliera</i>
TASSI STD	<i>Tassi Standardizzati</i>
W	<i>Macroglobulinemia di Waldenstrom</i>

POPOLAZIONE RESIDENTE IN SARDEGNA AL 1 GENNAIO 2002

a cura di **Paolo Demuru**

I dati che vengono presentati sono elaborazioni da dati ufficiali ISTAT, riportano alcuni indicatori strutturali e la popolazione residente al 1 gennaio 2002 ripartita per classi quinquennali aggregate per distretto sanitario, per azienda USL e per provincia.

Viene confermato anche nel 2001 il calo della popolazione complessiva dell'isola iniziato alla metà degli anni '90, e apparentemente inarrestabile, con la perdita di 17.197 unità prevalentemente di genere maschile.

La popolazione complessiva dell'isola al 1 gennaio 2002 risulta di 1.630.847 abitanti, dei quali 798.747 maschi (il 48,97%) e 832.100 femmine (il 51,02%).

La provincia maggiormente in calo è quella di Oristano che perde in un anno il 2,4% della popolazione complessiva, seguita dalla provincia di Sassari che perde l'1,26%, quella di Nuoro con l'1,21 in meno e ultima la provincia di Cagliari che contiene il calo allo 0,57%.

Popolazione residente al 1 gennaio 2002

	<i>maschi</i>	<i>femmine</i>	<i>totale</i>
provincia di Sassari	222.069	231.273	453.342
provincia di Nuoro	130.171	134.583	264.754
provincia di Oristano	75.204	77.675	152.879
provincia di Cagliari	371.303	388.569	759.872
totale regionale	798.747	832.100	1.630.847

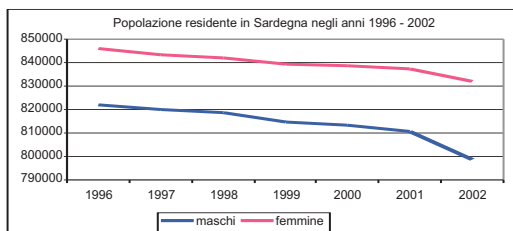

I principali indicatori strutturali evidenziano il costante e progressivo invecchiamento della popolazione dell'isola, anche se non in maniera omogenea in tutto il territorio regionale.

L'indice di vecchiaia, che determina il rapporto tra la popolazione maggiore di sessantaquattro anni e la popolazione minore di quindici anni è lievitato nel 2002 a 116,1 rispetto al 109,3 dell'anno precedente.

Le aree geografiche nelle quali si registra il maggiore invecchiamento della popolazione sono quelle corrispondenti alle zone interne del nuorese (distretti di Isili e Sorgono) e dell'oristanese (distretti di Ales e Ghilarza).

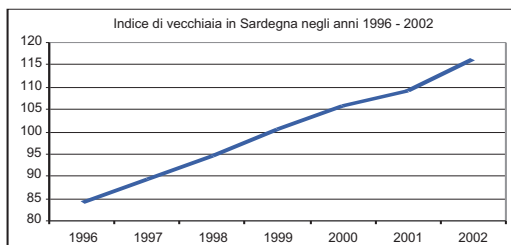

L'indice di dipendenza, che misura il rapporto tra la popolazione in età non attiva (fino a 14 anni e oltre 64 anni) e la popolazione in età attiva (tra i 15 e i 64 anni) registra analogamente all'indice di vecchiaia valori elevati nei distretti di Ales e Ghilarza nella provincia di Oristano e nei distretti di Sorgono e Isili nella provincia di Nuoro.

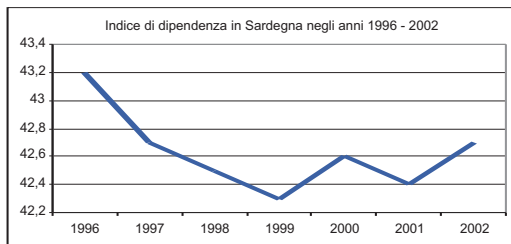

POPOLAZIONE AL 1.1.2002 - PRINCIPALI INDICATORI DEMOGRAFICI

	indice di vecchiaia	indice di invecchiamento	indice di dipendenza	indice di ricambio
distretto di Alghero	144,5	18,9	47,0	93,9
distretto di Ozieri	129,0	19,4	52,3	109,9
distretto di Sassari	109,0	15,2	41,2	102,6
Azienda USL 1	119,8	16,7	44,0	101,5
distretto di Olbia	90,5	13,0	37,7	104,6
distretto di Tempio Pausania	136,5	18,6	47,5	90,2
Azienda USL 2	103,3	14,6	40,4	100,1
provincia di Sassari	115,2	16,1	43,0	101,1
distretto di Isili	171,0	21,6	52,2	99,9
distretto di Macomer	142,9	18,9	47,3	101,9
distretto di Nuoro	106,4	16,1	45,5	112,0
distretto di Siniscola	96,4	15,1	44,5	114,1
distretto di Sorgono	156,5	21,9	55,9	99,1
Azienda USL 3	121,3	17,6	47,3	107,7
distretto di Lanusei	115,6	17,1	46,9	114,7
Azienda USL 4	115,6	17,1	46,9	114,7
provincia di Nuoro	120,0	17,5	47,2	109,2
distretto di Ales	187,1	23,1	54,8	91,8
distretto di Ghilarza	189,5	23,4	55,5	95,9
distretto di Oristano	117,5	16,4	43,7	113,6
Azienda USL 5	140,2	18,8	47,5	106,5
provincia di Oristano	140,2	18,8	47,5	106,5
distretto di Guspini	118,8	16,2	42,6	118,0
distretto di Sanluri	129,8	17,7	45,6	111,0
distretto di Senorbi	122,4	18,2	49,3	122,6
Azienda USL 6	123,9	17,2	44,9	115,8
distretto di Carbonia	133,8	17,0	42,4	113,0
distretto di Iglesias	114,4	15,8	42,0	124,6
Azienda USL 7	126,0	16,6	42,2	117,3
distretto di Cagliari 20	128,7	15,8	39,0	91,8
distretto di Cagliari 21	72,7	11,0	35,4	135,4
distretto di Muravera	137,1	18,9	48,5	100,9
distretto di Quartu Sant'Elena	69,9	11,0	36,5	131,1
Azienda USL 8	101,9	13,9	38,1	107,4
provincia di Cagliari	110,4	15,0	40,1	110,8
totale regionale	116,1	16,1	42,7	107,4

Indice di vecchiaia (pop>64 anni / pop<15 anni) x 100
Indice di invecchiamento (pop>64 anni / popolazione) x 100
Indice di dipendenza [(pop<15 anni + pop>64 anni) / pop 15-64 anni] x 100
Indice di ricambio (pop 15-19 anni / pop 60-64 anni) x 100

POPOLAZIONE PER CLASSI D'ETÀ AL 1.1.2002 - MASCHI

	0	1-4	5-9	10-14	15-19	20-24	25-29	30-34	35-39	40-44	45-49	50-54	55-59	60-64	65-69	70-74	> 74	Totale
distretto di Alghero	287	1.203	1.664	1.906	1.470	2.542	2.900	2.904	3.024	2.856	2.648	2.536	2.215	2.081	1.929	1.690	1.690	27.151
distretto di Ozieri	194	876	1.195	1.365	1.470	1.625	1.746	1.752	1.795	1.638	1.630	1.527	1.290	1.224	1.146	997	997	23.149
distretto di Sassari	860	3.562	4.854	5.579	6.261	7.311	9.045	8.431	8.447	7.560	7.056	6.755	6.019	5.508	4.581	3.632	4.991	100.452
Azienda USL 1	1.341	5.641	7.713	8.850	9.901	11.478	13.691	13.087	13.266	12.054	11.334	10.818	9.524	8.813	7.656	6.319	9.266	160.752
distretto di Olbia	409	1.684	2.100	2.351	2.533	2.983	3.699	3.882	4.047	3.577	3.244	3.130	2.623	2.404	1.783	1.338	1.913	43.700
distretto di Tempio Pausania	138	587	823	960	1.030	1.201	1.390	1.432	1.444	1.282	1.192	1.139	1.034	1.025	904	790	1.246	17.617
Azienda USL 2	547	2.721	2.923	3.311	3.563	4.184	5.089	5.314	5.491	4.859	4.436	4.269	3.657	3.429	2.687	2.128	3.159	61.317
provincia di Sassari	1.888	7.912	10.636	12.161	13.464	15.662	18.780	18.401	18.757	16.913	15.770	15.087	13.181	12.242	10.343	8.447	12.425	222.069
distretto di Isili	84	361	503	633	731	799	953	883	911	819	762	731	646	720	671	626	970	11.803
distretto di Macomer	149	586	800	1.014	1.103	1.386	1.479	1.321	1.328	1.208	1.262	1.251	1.042	969	879	769	1.206	17.752
distretto di Nuoro	410	1.688	2.350	2.497	2.735	3.333	3.611	3.501	3.558	3.324	3.076	2.917	2.521	2.269	1.904	1.545	2.335	43.594
distretto di Siniscola	187	731	990	1.058	1.145	1.308	1.519	1.595	1.553	1.436	1.297	1.183	1.103	965	883	739	1.034	18.726
distretto di Sorgono	85	332	452	560	556	603	678	744	806	744	712	562	484	513	504	463	788	9.586
Azienda USL 3	915	3.698	5.095	5.762	6.270	7.449	8.240	8.044	8.156	7.531	7.109	6.644	5.796	5.436	4.841	4.142	6.333	101.461
distretto di Lanusei	284	1.048	1.436	1.708	1.881	2.142	2.354	2.403	2.297	2.163	1.995	1.722	1.533	1.405	1.361	1.241	1.717	28.710
Azienda USL 4	284	1.048	1.436	1.708	1.881	2.142	2.354	2.403	2.297	2.163	1.995	1.722	1.533	1.405	1.361	1.241	1.717	28.710
provincia di Nuoro	1.199	4.746	6.531	7.470	8.151	9.591	10.594	10.447	10.453	9.694	9.104	8.366	7.349	6.841	6.202	5.383	8.050	130.171
distretto di Ales	63	272	404	495	583	650	696	748	682	722	632	619	543	609	618	511	867	9.714
distretto di Ghilarza	97	528	722	826	969	1.077	1.263	1.216	1.104	1.162	1.120	1.058	1.004	961	945	832	1.526	16.410
distretto di Oristano	394	1.705	2.312	2.826	3.337	3.549	3.754	3.860	3.991	3.594	3.506	3.519	2.996	2.732	2.283	1.933	2.789	49.080
Azienda USL 5	554	2.505	3.438	4.147	4.889	5.276	5.713	5.824	5.777	5.478	5.258	5.196	4.543	4.302	3.846	3.276	5.182	75.204
provincia di Oristano	554	2.505	3.438	4.147	4.889	5.276	5.713	5.824	5.777	5.478	5.258	5.196	4.543	4.302	3.846	3.276	5.182	75.204
distretto di Guspini	225	991	1.385	1.614	2.048	2.389	2.440	2.385	2.369	2.170	2.061	2.144	1.734	1.649	1.408	1.184	1.515	29.711
distretto di Sanluri	242	898	1.287	1.585	1.939	2.142	2.252	2.276	2.370	2.213	2.063	1.918	1.738	1.600	1.515	1.311	1.800	29.149
distretto di Semorbi	106	379	612	712	761	858	901	950	1.044	935	818	762	625	605	564	546	796	11.974
Azienda USL 6	573	2.268	3.284	3.911	4.748	5.389	5.593	5.611	5.783	5.318	4.942	4.824	4.027	3.854	3.487	3.041	4.111	70.834
distretto di Carbonia	283	1.288	1.829	2.254	2.755	3.175	3.457	3.032	3.141	3.235	3.389	3.414	2.620	2.241	1.923	1.666	2.740	42.442
distretto di Iglesias	189	831	1.215	1.572	1.736	1.966	2.080	1.974	2.129	2.190	2.112	1.999	1.350	1.242	1.080	1.087	1.409	26.161
Azienda USL 7	472	2.119	3.044	3.826	4.491	5.141	5.537	5.006	5.270	5.425	5.501	5.413	3.970	3.483	3.003	2.753	4.149	68.603
distretto di Cagliari 20	971	3.859	5.334	6.211	7.165	9.002	11.393	11.220	10.809	9.592	8.721	8.416	7.493	7.163	5.731	4.522	6.324	123.926
distretto di Cagliari 21	405	1.687	2.197	2.610	3.025	3.410	3.895	3.790	3.949	3.537	3.262	2.909	2.483	2.115	1.583	1.154	1.450	43.461
distretto di Muravera	84	376	469	522	617	663	763	822	778	751	694	646	585	566	520	463	703	10.022
distretto di Quartu Sant'Elena	551	2.118	2.971	3.363	3.581	4.096	4.819	4.825	5.071	4.437	4.017	3.561	3.062	2.626	2.001	1.468	1.890	54.457
Azienda USL 8	2.011	8.040	10.971	12.706	14.388	17.171	20.870	20.657	20.607	18.317	16.694	15.532	13.623	12.470	9.835	7.607	10.367	231.866
provincia di Cagliari	3.056	12.427	17.299	20.443	23.627	27.701	32.000	31.274	31.660	29.060	27.137	25.769	21.690	19.807	16.325	13.401	18.627	371.303
totale regionale	6.697	27.590	37.904	44.221	50.131	58.230	67.087	65.946	66.647	61.145	57.269	54.418	46.763	43.192	36.716	30.507	44.284	798.747

POPOLAZIONE PER CLASSI D'ETÀ AL 1.1.2002 - FEMMINE

	0	1-4	5-9	10-14	15-19	20-24	25-29	30-34	35-39	40-44	45-49	50-54	55-59	60-64	65-69	70-74	> 74	Totale
distretto di Alghero	285	1.156	1.630	1.844	2.059	2.365	2.914	2.919	3.196	2.858	2.490	2.484	2.346	2.422	2.262	2.039	3.893	39.162
distretto di Ozieri	183	810	1.144	1.283	1.372	1.588	1.778	1.723	1.658	1.502	1.401	1.448	1.321	1.362	1.331	1.320	2.622	29.846
distretto di Sassari	812	3.327	4.536	5.327	5.784	6.953	8.619	8.509	8.830	7.984	7.304	7.121	6.628	6.230	5.304	4.820	8.130	106.218
Azienda USL 1	1.280	5.293	7.310	8.454	9.215	10.906	13.311	13.151	13.684	12.344	11.195	11.053	10.295	10.014	8.897	8.179	14.645	169.226
distretto di Olbia	398	1.526	1.925	2.214	2.471	2.983	3.647	3.893	4.028	3.525	3.181	2.978	2.503	2.378	1.875	1.600	2.895	44.020
distretto di Tempio Pausania	168	563	762	849	969	1.132	1.355	1.384	1.395	1.258	1.097	1.109	1.115	1.190	1.032	918	1.731	18.027
Azienda USL 2	566	2.089	2.687	3.063	3.440	4.115	5.002	5.277	5.423	4.783	4.078	4.087	3.618	3.568	2.907	2.518	4.626	62.047
provincia di Sassari	1.846	7.382	9.997	11.517	12.655	15.021	18.313	18.428	19.107	17.127	15.473	15.140	13.913	13.582	11.804	10.697	19.271	231.273
distretto di Isili	70	317	482	530	680	816	928	881	820	750	669	658	630	692	753	712	1.364	11.752
distretto di Macomer	141	530	746	869	1.101	1.241	1.323	1.312	1.385	1.287	1.220	1.279	1.125	1.193	1.049	1.031	1.974	18.806
distretto di Nuoro	387	1.600	2.187	2.473	2.746	3.103	3.455	3.482	3.524	3.264	3.091	2.852	2.692	2.626	2.531	2.156	3.991	46.160
distretto di Siniscola	161	698	904	1.092	1.087	1.249	1.502	1.480	1.503	1.365	1.203	1.166	1.052	992	897	799	1.257	18.407
distretto di Sorgono	68	299	413	499	553	586	636	699	731	638	541	503	532	606	615	634	1.235	9.788
Azienda USL 3	827	3.444	4.732	5.463	6.167	6.995	7.844	7.854	7.963	7.304	6.724	6.458	6.031	6.109	5.845	5.332	9.821	104.913
distretto di Lanusei	243	944	1.328	1.653	1.746	2.005	2.298	2.270	2.328	2.057	1.922	1.761	1.685	1.756	1.576	1.396	2.702	29.670
Azienda USL 4	243	944	1.328	1.653	1.746	2.005	2.298	2.270	2.328	2.057	1.922	1.761	1.685	1.756	1.576	1.396	2.702	29.670
provincia di Nuoro	1.070	4.388	6.060	7.116	7.913	9.000	10.142	10.124	10.291	9.361	8.646	8.219	7.716	7.865	7.421	6.728	12.523	134.583
distretto di Ales	60	291	378	420	538	589	684	704	669	601	559	508	544	612	617	625	1.220	9.619
distretto di Ghilarza	101	501	654	732	993	1.099	1.136	1.124	1.186	1.094	991	989	1.059	1.085	1.112	1.130	2.341	17.327
distretto di Oristano	414	1.503	2.091	2.704	2.988	3.488	3.778	3.765	4.070	3.785	3.597	3.364	2.969	2.834	2.701	2.380	4.298	50.729
Azienda USL 5	575	2.295	3.123	3.856	4.519	5.176	5.598	5.593	5.925	5.480	5.147	4.861	4.572	4.531	4.430	4.135	7.859	77.675
provincia di Oristano	575	2.295	3.123	3.856	4.519	5.176	5.598	5.593	5.925	5.480	5.147	4.861	4.572	4.531	4.430	4.135	7.859	77.675
distretto di Guspini	203	889	1.275	1.640	1.943	2.273	2.437	2.288	2.273	2.057	2.094	2.040	1.704	1.732	1.621	1.506	2.532	30.507
distretto di Sanluri	241	894	1.272	1.594	1.800	1.982	2.171	2.166	2.361	2.164	1.941	1.821	1.659	1.768	1.562	1.513	2.697	29.606
distretto di Semorbi	95	427	578	649	739	794	930	919	962	860	772	647	550	618	643	613	1.192	11.988
Azienda USL 6	539	2.210	3.125	3.883	4.482	5.049	5.588	5.373	5.596	5.081	4.807	4.508	3.913	4.118	3.826	3.632	6.421	72.101
distretto di Carbonia	272	1.164	1.716	2.193	2.549	2.990	3.287	3.100	3.278	3.313	3.426	3.253	2.547	2.454	2.151	2.174	4.066	43.933
distretto di Iglesias	156	751	1.169	1.500	1.672	1.798	2.048	1.995	2.270	2.222	2.096	1.887	1.462	1.493	1.337	1.379	2.155	27.390
Azienda USL 7	428	1.915	2.885	3.693	4.221	4.788	5.335	5.095	5.548	5.535	5.522	5.140	4.009	3.947	3.488	3.553	6.221	71.323
distretto di Cagliari 20	968	3.638	4.914	5.827	6.903	8.533	10.843	11.207	11.054	10.165	9.868	9.465	8.642	8.168	7.027	6.283	10.931	134.436
distretto di Cagliari 21	390	1.588	2.074	2.478	2.781	3.351	3.877	4.000	4.227	3.705	3.469	3.079	2.450	2.172	1.755	1.425	2.402	45.223
distretto di Muravera	76	320	445	457	568	608	729	764	745	685	629	632	596	608	569	535	979	9.945
distretto di Quartu Sant'Elena	490	2.041	2.738	3.045	3.395	3.804	4.815	5.074	5.169	4.581	4.055	3.821	3.074	2.694	2.029	1.762	2.954	55.541
Azienda USL 8	1.924	7.587	10.171	11.807	13.647	16.296	20.264	21.045	21.195	19.136	18.021	16.997	14.762	13.642	11.380	10.005	17.266	245.145
provincia di Cagliari	2.891	11.712	16.181	19.383	22.350	26.133	31.137	31.513	32.339	29.752	28.350	26.645	22.684	21.707	18.694	17.190	29.908	388.569
totale regionale	6.382	25.777	35.361	41.872	47.437	55.330	65.190	65.658	67.662	61.720	57.616	54.865	48.885	47.685	42.349	38.750	69.561	832.100

POPOLAZIONE PER CLASSI D'ETÀ AL 1.1.2002 - MASCHI + FEMMINE

	0	1-4	5-9	10-14	15-19	20-24	25-29	30-34	35-39	40-44	45-49	50-54	55-59	60-64	65-69	70-74	> 74	Totale
distretto di Alghero	572	2.359	3.294	3.750	4.229	4.907	5.814	5.823	6.220	5.714	5.138	5.020	4.561	4.503	4.191	3.729	6.489	76.313
distretto di Ozieri	377	1.686	2.339	2.648	2.842	3.213	3.524	3.475	3.453	3.140	3.031	2.975	2.611	2.586	2.477	2.317	4.301	46.995
distretto di Sassari	1.672	6.889	9.390	10.906	12.045	14.264	17.664	16.940	17.277	15.544	14.360	13.876	12.647	11.736	9.885	8.452	13.121	206.670
Azienda USL 1	2.621	10.934	15.023	17.304	19.116	22.384	27.002	26.288	26.950	24.398	22.529	21.871	19.819	18.827	16.553	14.498	23.911	329.978
distretto di Olbia	807	3.210	4.025	4.565	5.004	5.966	7.346	7.775	8.075	7.102	6.425	6.108	5.126	4.782	3.658	2.938	4.808	87.720
distretto di Tempio Pausania	306	1.150	1.585	1.809	1.999	2.333	2.745	2.816	2.839	2.540	2.289	2.248	2.149	2.215	1.936	1.708	2.977	35.644
Azienda USL 2	1.113	4.360	5.610	6.374	7.003	8.299	10.091	10.591	10.914	9.642	8.714	8.356	7.275	6.997	5.594	4.646	7.785	123.364
provincia di Sassari	3.734	15.294	20.633	23.678	26.119	30.683	37.093	36.829	37.864	34.040	31.243	30.227	27.094	25.824	22.147	19.144	31.096	453.342
distretto di Isili	154	678	985	1.103	1.411	1.615	1.881	1.764	1.731	1.569	1.431	1.389	1.276	1.412	1.424	1.338	2.334	23.552
distretto di Macomer	290	1.116	1.546	1.883	2.204	2.627	2.802	2.633	2.713	2.495	2.482	2.530	2.167	2.162	1.928	1.800	3.180	36.558
distretto di Nuoro	797	3.288	4.557	4.970	5.481	6.456	7.066	6.983	7.082	6.588	6.167	5.769	5.213	4.895	4.435	3.701	6.326	89.754
distretto di Siniscola	348	1.429	1.894	2.150	2.232	2.557	3.021	3.075	3.056	2.801	2.500	2.349	2.155	1.957	1.780	1.538	2.291	37.133
distretto di Sorgono	153	631	865	1.059	1.109	1.189	1.314	1.443	1.537	1.382	1.253	1.065	1.016	1.119	1.119	1.097	2.023	19.374
Azienda USL 3	1.742	7.142	9.827	11.225	12.437	14.444	16.084	15.898	16.119	14.835	13.833	13.102	11.827	11.545	10.686	9.474	16.154	206.374
distretto di Lanusei	527	1.992	2.764	3.361	3.627	4.147	4.652	4.673	4.625	4.220	3.917	3.483	3.238	3.161	2.937	2.637	4.419	58.380
Azienda USL 4	527	1.992	2.764	3.361	3.627	4.147	4.652	4.673	4.625	4.220	3.917	3.483	3.238	3.161	2.937	2.637	4.419	58.380
provincia di Nuoro	2.269	9.134	12.591	14.586	16.064	18.591	20.736	20.571	20.744	19.055	17.750	16.585	15.065	14.706	13.623	12.111	20.573	264.754
distretto di Ales	123	563	782	915	1.121	1.239	1.380	1.452	1.351	1.323	1.191	1.127	1.087	1.221	1.235	1.136	2.087	19.333
distretto di Ghilarza	198	1.029	1.376	1.558	1.962	2.176	2.399	2.340	2.200	2.256	2.111	2.047	2.063	2.046	2.057	1.962	3.867	33.737
distretto di Oristano	808	3.208	4.403	5.530	6.325	7.037	7.532	7.625	8.061	7.379	7.103	6.883	5.965	5.566	4.984	4.313	7.087	99.809
Azienda USL 5	1.129	4.800	6.561	8.003	9.408	10.452	11.311	11.417	11.702	10.958	10.405	10.057	9.115	8.833	8.276	7.411	13.041	152.879
provincia di Oristano	1.129	4.800	6.561	8.003	9.408	10.452	11.311	11.417	11.702	10.958	10.405	10.057	9.115	8.833	8.276	7.411	13.041	152.879
distretto di Guspini	428	1.880	2.660	3.254	3.991	4.662	4.877	4.673	4.642	4.227	4.155	4.184	3.438	3.381	3.029	2.690	4.047	60.218
distretto di Sanluri	483	1.792	2.559	3.179	3.739	4.124	4.423	4.442	4.731	4.377	4.004	3.739	3.397	3.368	3.077	2.824	4.497	58.755
distretto di Semorbi	201	806	1.190	1.361	1.500	1.652	1.831	1.889	2.066	1.795	1.590	1.409	1.175	1.223	1.207	1.159	1.988	23.962
Azienda USL 6	1.112	4.478	6.409	7.794	9.230	10.438	11.151	10.984	11.379	10.399	9.749	9.332	8.010	7.972	7.313	6.673	10.532	142.935
distretto di Carbonia	555	2.452	3.545	4.447	5.304	6.165	6.744	6.132	6.419	6.548	6.815	6.667	5.167	4.695	4.074	3.840	6.806	86.375
distretto di Iglesias	345	1.582	2.384	3.072	3.408	3.764	4.128	3.969	4.399	4.412	4.208	3.886	2.812	2.735	2.417	2.466	3.564	53.551
Azienda USL 7	900	4.034	5.929	7.519	8.712	9.929	10.872	10.101	10.818	10.960	11.023	10.553	9.797	7.430	6.491	6.306	10.370	139.926
distretto di Cagliari 20	1.939	7.497	10.248	12.038	14.068	17.535	22.236	22.427	21.863	19.757	18.589	17.881	16.135	15.331	12.758	10.805	17.255	258.362
distretto di Cagliari 21	795	3.275	4.271	5.088	5.806	6.761	7.772	7.790	8.176	7.242	6.731	5.988	4.933	4.287	3.338	2.579	3.852	88.684
distretto di Muravera	160	696	914	979	1.185	1.271	1.492	1.586	1.523	1.436	1.323	1.278	1.181	1.174	1.089	998	1.682	19.967
distretto di Quartu Sant'Elena	1.041	4.159	5.709	6.408	6.976	7.900	9.634	9.899	10.240	9.018	8.072	7.382	6.136	5.320	4.030	3.230	4.844	109.998
Azienda USL 8	3.935	15.627	21.142	24.513	28.035	33.467	41.134	41.702	41.802	37.453	34.715	32.529	28.385	26.112	21.215	17.612	27.633	477.011
provincia di Cagliari	5.947	24.139	33.480	39.826	45.977	53.834	63.137	62.787	63.999	58.812	55.487	52.414	44.374	41.514	35.019	30.591	48.535	759.872
totale regionale	13.079	53.367	73.265	86.093	97.568	113.560	132.277	131.604	134.309	122.865	114.885	109.283	95.648	90.877	79.065	69.257	113.845	1.630.847

POPOLAZIONE PER CLASSI D'ETÀ AL 1.1.2002 - MASCHI

Prov	USL	Distretto sanitario	Comune	0	1-4	5-9	10-14	15-19	20-24	25-29	30-34	35-39	40-44	45-49	50-54	55-59	60-64	65-69	70-74	>74	totale
SS	1	Alghero	Alghero	147	573	799	926	1.058	1.215	1.512	1.516	1.527	1.467	1.337	1.324	1.164	1.060	936	800	1.089	18.450
SS	1	Alghero	Banari	1	7	9	5	11	25	28	12	24	33	31	20	17	17	14	25	50	329
SS	1	Alghero	Bessude	1	10	4	11	12	13	12	19	14	18	13	12	16	16	15	18	24	224
SS	1	Alghero	Bornatano	2	16	22	25	29	38	40	38	32	31	39	36	28	33	43	30	45	527
SS	1	Alghero	Bonova	10	64	86	86	113	138	143	163	164	150	140	138	107	121	122	112	161	2.018
SS	1	Alghero	Borutta	2	2	6	7	3	9	7	19	14	9	9	9	8	12	9	14	20	159
SS	1	Alghero	Cheremule	2	7	4	11	13	22	12	24	20	11	20	22	16	12	19	11	31	257
SS	1	Alghero	Cossuine	3	17	17	27	27	35	35	31	20	38	49	32	29	25	34	32	57	508
SS	1	Alghero	Giave	0	10	9	20	23	19	20	26	19	23	24	21	20	12	20	31	39	356
SS	1	Alghero	Itriri	38	163	215	257	286	390	390	364	399	315	281	270	275	215	211	169	291	4.529
SS	1	Alghero	Mara	1	11	16	22	27	34	33	15	19	27	25	27	31	23	28	19	42	400
SS	1	Alghero	Monteleone rocca doria	0	1	3	2	2	5	4	4	10	2	3	1	1	4	6	9	6	63
SS	1	Alghero	Olmedo	13	57	78	93	93	95	112	106	114	131	112	94	79	73	67	43	54	1.414
SS	1	Alghero	Padria	2	5	17	11	26	25	30	20	28	28	31	31	22	22	37	27	54	416
SS	1	Alghero	Pozzomaggiore	6	46	62	60	72	94	101	110	120	86	92	103	92	91	77	94	141	1.447
SS	1	Alghero	Putifigari	5	16	23	27	29	10	29	34	35	30	23	16	15	19	19	9	20	359
SS	1	Alghero	Romana	4	7	9	11	21	19	24	24	19	20	21	24	16	20	12	23	35	309
SS	1	Alghero	Semestene	1	2	2	3	4	7	5	8	6	12	3	4	9	10	8	8	12	104
SS	1	Alghero	Sligo	3	8	16	22	24	32	30	34	27	32	41	40	22	33	33	22	62	481
SS	1	Alghero	Thiesi	12	47	88	80	79	105	121	125	121	126	118	126	84	91	68	48	111	1.550
SS	1	Alghero	Torralba	4	14	19	28	33	33	37	34	34	34	39	30	28	34	29	18	41	489
SS	1	Alghero	Uri	17	76	89	94	118	104	121	103	138	121	97	80	75	77	70	68	81	1.529
SS	1	Alghero	Villanova monteone	13	44	71	78	67	76	53	82	115	116	95	75	65	61	52	60	130	1.253
totale distretto di Alghero				287	1.203	1.664	1.906	2.170	2.542	2.900	2.904	3.024	2.856	2.648	2.536	2.215	2.081	1.929	1.690	2.596	37.151
SS	1	Ozieri	Ala dei sardi	8	37	34	58	54	77	65	83	105	53	57	57	47	71	58	43	89	996
SS	1	Ozieri	Anela	1	11	18	26	21	15	27	23	21	32	30	27	21	27	22	21	41	384
SS	1	Ozieri	Ardara	5	21	26	26	25	26	22	36	42	33	34	24	18	20	16	18	37	429
SS	1	Ozieri	Benettuli	8	38	71	70	67	66	90	75	90	91	84	67	45	42	39	49	96	1.088
SS	1	Ozieri	Berchidda	10	53	70	72	88	103	133	134	125	99	106	89	77	95	90	67	136	1.547
SS	1	Ozieri	Bono	26	75	88	107	137	130	137	115	149	137	123	123	105	81	80	69	126	1.808
SS	1	Ozieri	Bonidda	2	11	26	27	34	27	28	26	23	27	27	23	23	28	23	15	29	399
SS	1	Ozieri	Budduso'	15	83	113	123	127	174	182	151	146	162	147	130	107	103	94	79	127	2.063
SS	1	Ozieri	Bultei	6	21	19	26	26	36	40	41	44	37	43	36	36	27	43	39	64	584
SS	1	Ozieri	Burgos	4	20	29	35	27	23	44	38	46	33	38	44	24	18	21	23	44	511
SS	1	Ozieri	Esportiatu	2	4	16	6	6	14	19	19	19	17	15	18	10	14	9	11	21	220
SS	1	Ozieri	Illorai	3	21	20	39	41	32	42	35	36	34	36	29	33	31	29	28	45	534
SS	1	Ozieri	Iltreddu	2	16	10	20	26	23	17	19	27	25	19	24	18	16	13	14	23	312

Prov	USL	Distretto sanitario	Comune	0	1-4	5-9	10-14	15-19	20-24	25-29	30-34	35-39	40-44	45-49	50-54	55-59	60-64	65-69	70-74	>74	totale	
SS	1	Ozieri	Mores	9	45	42	53	50	67	74	76	101	70	65	60	45	53	54	52	85	1.001	
SS	1	Ozieri	Nughedu di san nicolo'	2	16	17	27	26	38	41	37	28	29	36	31	31	26	25	33	54	497	
SS	1	Ozieri	Nule	5	33	56	41	58	54	43	40	53	65	68	55	45	33	20	32	59	760	
SS	1	Ozieri	Oschiri	16	60	84	92	90	135	134	153	136	122	115	129	118	121	104	99	145	1.853	
SS	1	Ozieri	Ozieri	46	218	310	365	390	435	434	468	413	370	392	392	337	280	269	177	258	5.554	
SS	1	Ozieri	Pattada	17	63	110	111	120	87	112	135	119	150	135	113	109	97	98	77	132	1.780	
SS	1	Ozieri	Tula	7	30	36	41	57	63	62	48	72	52	60	56	41	41	44	51	68	829	
		totale distretto di Ozieri		194	876	1.195	1.365	1.470	1.625	1.746	1.752	1.795	1.638	1.630	1.527	1.290	1.224	1.146	997	1.679	23.149	
SS	1	Sassari	Bulzi	2	4	10	10	21	18	22	30	25	29	26	16	16	20	25	23	23	320	
SS	1	Sassari	Cargeghe	4	8	19	20	18	19	20	21	21	21	26	16	17	15	19	12	13	294	
SS	1	Sassari	Gastelsardo	21	77	130	134	161	183	239	218	204	194	178	193	175	164	143	87	144	2.645	
SS	1	Sassari	Chitramonti	4	36	45	51	53	57	66	71	87	75	53	48	56	52	57	45	75	931	
SS	1	Sassari	Codrongianos	5	12	35	36	43	52	56	47	49	39	46	50	42	40	26	25	56	659	
SS	1	Sassari	Florinas	7	17	38	42	51	56	70	54	51	54	55	70	41	34	32	40	58	770	
SS	1	Sassari	Laerru	4	19	26	24	28	41	40	39	48	31	27	27	33	40	35	14	39	515	
SS	1	Sassari	Mantis	4	9	14	16	15	13	22	32	22	17	19	22	16	20	26	18	28	313	
SS	1	Sassari	Muros	7	15	18	18	26	24	34	30	39	24	29	22	16	17	19	13	19	370	
SS	1	Sassari	Nulvi	11	45	72	89	95	110	125	112	131	122	97	103	80	74	62	66	97	1.491	
SS	1	Sassari	Osilo	10	63	79	88	74	96	122	127	130	132	116	105	91	92	104	113	144	1.686	
SS	1	Sassari	Ossi	20	100	157	151	216	217	224	232	252	206	219	190	140	120	125	94	157	2.820	
SS	1	Sassari	Ploaghe	25	57	145	146	167	208	198	157	158	199	186	185	123	130	95	86	114	2.379	
SS	1	Sassari	Porto Torres	92	389	499	578	694	840	1.054	902	817	789	687	736	619	598	430	304	398	10.426	
SS	1	Sassari	Santa maria coghinas	6	23	26	29	47	56	58	53	53	58	59	51	28	44	39	32	38	700	
SS	1	Sassari	Sassari	500	2.086	2.762	3.181	3.467	4.077	5.197	4.952	5.004	4.384	4.143	3.922	3.545	3.176	2.605	2.053	2.725	57.779	
SS	1	Sassari	Sedini	4	23	21	31	36	56	64	61	54	46	44	36	51	44	49	46	51	717	
SS	1	Sassari	Semori	29	118	206	225	245	309	341	309	310	263	265	215	197	195	124	124	191	3.666	
SS	1	Sassari	Sorso	59	268	297	390	429	508	605	542	518	436	427	413	397	321	273	229	304	6.416	
SS	1	Sassari	Sintino	2	20	24	23	29	35	44	33	47	58	41	31	29	32	38	28	35	549	
SS	1	Sassari	Tergu	5	10	10	19	15	17	15	17	16	16	28	14	16	25	16	11	13	278	
SS	1	Sassari	Tissi	5	36	55	67	61	44	82	88	97	81	54	61	44	44	37	33	43	932	
SS	1	Sassari	Usini	18	72	87	108	137	140	194	152	149	127	115	101	122	103	103	67	93	1.888	
SS	1	Sassari	Valledoria	16	55	79	103	133	135	153	152	165	142	140	125	118	113	111	66	102	1.908	
		totale distretto di Sassari		860	3.562	4.854	5.579	6.261	7.311	9.045	8.431	8.447	7.560	7.056	6.755	6.019	5.508	4.581	3.632	4.991	100.452	
		totale Azienda USL 1		1.341	5.641	7.713	8.850	9.901	11.478	13.691	13.087	13.266	12.054	11.334	10.818	9.524	8.813	7.656	6.319	9.266	160.752	
SS	2	Ollbia	Arzachena	55	216	275	280	331	372	429	481	497	418	410	423	337	290	226	175	238	5.453	
SS	2	Ollbia	Golfoaranci	7	31	49	42	58	77	88	72	87	68	83	73	71	56	30	31	36	959	
SS	2	Ollbia	La Maddalena	47	202	261	264	324	354	485	466	483	424	398	400	371	337	262	212	291	5.581	
SS	2	Ollbia	Loiri porto san paolo	6	38	47	55	70	82	73	92	99	91	94	79	72	53	50	45	68	1.114	
SS	2	Ollbia	Monti	14	44	45	71	81	81	78	104	88	90	95	89	103	72	68	51	40	75	1.208

Prov	USL	Distretto sanitario	Comune	0	1-4	5-9	10-14	15-19	20-24	25-29	30-34	35-39	40-44	45-49	50-54	55-59	60-64	65-69	70-74	>74	totale
SS	2	Olbia	Olbia	226	927	1.139	1.277	1.282	1.567	2.005	2.138	2.215	1.930	1.675	1.599	1.287	1.161	806	568	763	22.565
SS	2	Olbia	Padru	7	38	47	74	70	77	73	81	91	87	77	71	55	59	54	52	88	1.101
SS	2	Olbia	Palau	11	60	68	90	76	104	145	153	169	149	130	117	111	125	83	58	79	1.728
SS	2	Olbia	Santa teresa gallura	25	54	89	100	119	137	150	169	196	177	164	145	151	145	115	81	133	2.150
SS	2	Olbia	Sant'antonio di gallura	4	38	34	45	54	68	62	66	73	59	51	29	41	46	39	75	854	
SS	2	Olbia	Telti	7	36	46	53	72	81	79	80	54	65	65	69	67	69	60	37	67	1.007
		totale distretto di Olbia		409	1.684	2.100	2.351	2.533	2.983	3.699	3.882	4.047	3.577	3.244	3.130	2.623	2.404	1.783	1.338	1.913	43.700
SS	2	Tempio Pausania	Aegius	6	21	34	45	44	48	59	62	66	64	56	60	40	40	49	34	73	801
SS	2	Tempio Pausania	Aglientu	3	12	20	27	25	30	30	35	35	39	47	41	43	31	40	35	71	564
SS	2	Tempio Pausania	Badesi	10	29	45	55	48	56	69	61	72	64	72	54	53	49	43	44	83	907
SS	2	Tempio Pausania	Bortigiadas	1	10	14	20	14	26	33	35	26	30	26	16	34	41	30	26	65	447
SS	2	Tempio Pausania	Calangianus	16	84	116	155	166	181	184	173	177	160	161	156	116	143	117	85	151	2.341
SS	2	Tempio Pausania	Erula	2	15	19	25	21	16	22	32	37	39	31	14	24	17	22	31	47	414
SS	2	Tempio Pausania	Iuogosoato	12	23	43	33	38	58	75	69	71	67	60	50	64	65	40	48	80	896
SS	2	Tempio Pausania	Luras	14	38	69	67	89	102	95	113	113	98	82	78	74	81	58	51	82	1.304
SS	2	Tempio Pausania	Perfugas	10	50	68	72	74	89	76	83	104	78	90	70	76	77	78	51	91	1.237
SS	2	Tempio Pausania	Tempio Pausania	53	246	313	362	397	457	605	631	591	505	438	464	414	361	318	290	371	6.816
SS	2	Tempio Pausania	Trinita d'agultu e vignola	6	30	41	52	66	67	75	65	75	75	84	77	52	66	64	38	80	1.013
SS	2	Tempio Pausania	Viddalba	5	29	41	47	48	71	67	73	77	63	45	59	44	54	45	57	52	877
		totale distretto di Tempio Pausania		138	587	823	960	1.030	1.201	1.390	1.432	1.444	1.282	1.192	1.139	1.034	1.025	904	790	1.246	17.617
		totale Azienda USL 2		547	2.271	2.923	3.311	3.563	4.184	5.089	5.314	5.491	4.859	4.436	4.269	3.657	3.429	2.687	2.128	3.159	61.317
		totale provincia di Sassari		1.888	7.912	10.636	12.161	13.464	15.662	18.780	18.401	18.757	16.913	15.770	15.087	13.181	12.242	10.343	8.447	12.425	222.069
NU	3	Isili	Escalaplano	11	39	53	73	103	89	130	114	103	90	70	61	61	74	83	55	113	1.322
NU	3	Isili	Escolca	1	8	17	13	22	28	29	22	24	20	24	20	22	19	18	18	37	342
NU	3	Isili	Esterzili	1	9	9	28	15	29	21	23	39	24	23	23	23	27	23	32	47	396
NU	3	Isili	Genoni	0	19	16	10	35	25	37	36	41	26	33	30	27	32	41	32	36	476
NU	3	Isili	Gergei	4	25	32	39	57	54	54	47	53	45	51	23	44	44	49	55	60	736
NU	3	Isili	Isili	8	37	70	103	81	97	136	117	111	108	102	117	85	92	66	68	86	1.484
NU	3	Isili	Lacconi	9	33	42	60	58	77	76	66	75	89	101	89	50	67	79	67	87	1.125
NU	3	Isili	Nuragus	5	10	25	25	35	45	40	28	33	34	43	39	36	29	22	27	53	529
NU	3	Isili	Nurallao	7	23	30	33	45	51	48	46	74	48	42	48	37	39	43	40	54	708
NU	3	Isili	Nurri	11	46	60	68	68	79	100	105	94	84	69	79	74	70	70	52	98	1.227
NU	3	Isili	Oroli	13	46	52	66	92	93	134	126	93	100	90	75	63	92	72	68	116	1.391
NU	3	Isili	Sadali	5	18	23	29	31	36	36	36	55	41	34	33	34	25	28	34	41	539
NU	3	Isili	Serri	2	13	18	18	25	27	20	30	26	29	21	20	21	35	19	16	40	380
NU	3	Isili	Seulo	4	16	18	30	25	31	44	44	44	32	32	32	26	37	25	33	62	514
NU	3	Isili	Villanova tulo	3	19	38	38	39	38	48	43	58	49	36	42	43	38	33	29	40	634
		totale distretto di Isili		84	361	503	633	731	799	953	883	911	819	762	731	646	720	671	626	970	11.803
NU	3	Macomer	Birori	1	12	13	17	21	22	25	23	17	17	22	31	13	13	14	8	17	286

Prov	USL	Distretto sanitario	Comune	0	1-4	5-9	10-14	15-19	20-24	25-29	30-34	35-39	40-44	45-49	50-54	55-59	60-64	65-69	70-74	>74	totale
NU	3	Macomer	Boletana	10	45	62	63	87	142	139	101	112	86	121	107	101	89	96	88	136	1.585
NU	3	Macomer	Borore	5	38	46	63	73	96	88	73	79	78	90	68	84	64	49	48	99	1.141
NU	3	Macomer	Bortigali	2	16	31	35	41	48	45	38	58	54	63	55	36	35	49	38	82	726
NU	3	Macomer	Bosa	42	162	192	233	247	333	320	303	285	281	258	248	206	215	166	127	197	3.815
NU	3	Macomer	Dualchi	4	7	16	26	22	27	30	21	22	24	25	24	19	25	22	26	29	369
NU	3	Macomer	Flussio	1	7	9	14	13	21	15	10	16	17	14	16	16	7	19	5	23	223
NU	3	Macomer	Lei	1	13	9	22	22	15	34	23	25	25	19	26	16	21	17	11	24	323
NU	3	Macomer	Macomer	46	175	257	329	360	413	479	469	463	385	388	405	317	290	240	213	253	5.482
NU	3	Macomer	Magomadàs	5	4	6	13	13	18	23	19	16	14	13	29	22	25	20	11	30	281
NU	3	Macomer	Modolo	1	2	2	6	2	9	5	4	3	6	5	5	6	7	7	7	7	82
NU	3	Macomer	Montresta	0	7	15	16	15	18	30	26	20	19	16	19	22	22	23	21	32	321
NU	3	Macomer	Noragugume	3	11	9	11	4	11	13	18	14	16	8	13	7	17	7	16	11	189
NU	3	Macomer	Sagama	2	3	2	2	6	10	11	4	4	4	5	7	8	5	10	6	11	100
NU	3	Macomer	Silanus	10	41	62	59	81	91	104	72	78	74	91	87	65	48	62	70	94	1.189
NU	3	Macomer	Sindia	7	24	38	61	55	70	64	66	67	60	74	61	60	49	48	36	101	941
NU	3	Macomer	Suni	7	17	27	35	29	30	44	41	44	43	40	39	34	33	24	33	51	571
NU	3	Macomer	Tinnura	2	2	4	9	12	12	10	10	5	5	10	11	11	5	6	5	9	128
totale distretto di Macomer				149	586	800	1.014	1.103	1.386	1.479	1.321	1.328	1.208	1.262	1.251	1.042	969	879	769	1.206	17.752
NU	3	Nuoro	Bitù	13	49	85	85	89	117	121	116	125	132	126	111	94	79	85	97	151	1.675
NU	3	Nuoro	Dorgali	47	177	222	255	278	297	322	317	319	308	300	239	209	205	170	138	224	4.027
NU	3	Nuoro	Fonni	20	86	119	116	125	145	150	162	192	157	130	114	101	103	104	92	165	2.081
NU	3	Nuoro	Gavoi	8	63	80	76	71	117	123	119	129	113	97	102	92	83	65	69	71	1.478
NU	3	Nuoro	Iodine	1	5	7	8	12	16	22	22	17	18	12	10	12	7	11	6	11	197
NU	3	Nuoro	Lula	13	18	53	40	45	55	58	75	79	64	43	51	54	49	32	43	64	836
NU	3	Nuoro	Mamoiada	8	50	74	75	83	106	120	98	79	78	79	83	84	72	54	37	68	1.248
NU	3	Nuoro	Nuoro	162	705	941	1.067	1.151	1.383	1.558	1.429	1.450	1.313	1.225	1.260	1.091	930	720	508	618	17.511
NU	3	Nuoro	Oliena	44	144	229	212	249	287	294	255	295	296	280	228	208	179	168	140	240	3.748
NU	3	Nuoro	Ollolai	6	16	39	40	48	58	69	72	68	48	41	57	39	47	28	21	60	757
NU	3	Nuoro	Olzai	7	23	21	20	34	47	30	35	39	36	35	35	34	32	31	23	38	520
NU	3	Nuoro	Orani	2	8	12	15	17	24	17	19	16	19	16	11	13	21	4	8	17	239
NU	3	Nuoro	Oniferi	4	23	30	35	25	50	32	25	34	48	39	29	16	15	18	14	36	473
NU	3	Nuoro	Orani	13	59	65	73	105	124	105	107	112	129	143	121	111	78	71	43	98	1.557
NU	3	Nuoro	Orgosolo	21	91	116	146	123	122	195	227	222	198	163	113	104	118	110	97	142	2.308
NU	3	Nuoro	Orotelli	11	40	57	50	57	93	87	91	78	84	72	97	54	63	65	41	79	1.119
NU	3	Nuoro	Orune	13	50	78	74	71	114	122	146	121	121	127	108	73	83	55	55	107	1.518
NU	3	Nuoro	Ossida	0	3	2	5	7	10	11	10	10	8	10	6	4	3	9	9	14	121
NU	3	Nuoro	Ottana	9	51	69	59	81	126	104	117	89	87	87	87	72	49	62	52	54	1.255
NU	3	Nuoro	Sarule	8	27	51	46	64	62	71	59	84	67	51	55	56	53	42	52	78	926
totale distretto di Nuoro				410	1.688	2.350	2.497	2.735	3.353	3.611	3.501	3.558	3.324	3.076	2.917	2.521	2.269	1.904	1.545	2.335	43.594

Prov	USL	Distretto sanitario	Comune	0	1-4	5-9	10-14	15-19	20-24	25-29	30-34	35-39	40-44	45-49	50-54	55-59	60-64	65-69	70-74	>74	totale	
NU	3	Siniscola	Budoni	15	73	98	113	120	126	154	160	154	149	149	141	112	97	99	66	121	1.947	
NU	3	Siniscola	Galluri	11	52	70	65	68	87	92	114	108	84	77	72	64	63	51	37	56	1.171	
NU	3	Siniscola	Irgoli	9	44	69	71	82	81	97	99	93	91	77	67	68	57	56	56	60	1.177	
NU	3	Siniscola	Loculi	3	6	14	6	12	21	22	34	24	16	27	20	14	19	9	12	21	280	
NU	3	Siniscola	Lode'	11	42	63	37	51	68	85	77	88	71	61	58	69	73	80	62	98	1.094	
NU	3	Siniscola	Onifai	4	15	19	14	14	18	31	29	26	25	35	31	22	14	16	26	21	40	386
NU	3	Siniscola	Orosai	32	132	149	195	190	196	225	269	250	241	219	162	150	144	117	108	172	2.951	
NU	3	Siniscola	Posada	12	48	69	67	81	69	100	105	105	92	80	73	93	60	53	51	60	1.218	
NU	3	Siniscola	San teodoro	10	58	85	79	87	100	123	138	128	127	104	95	111	103	79	63	79	1.569	
NU	3	Siniscola	Siniscola	59	213	280	338	343	437	481	450	468	421	384	395	337	257	241	208	242	5.554	
NU	3	Siniscola	Torpe'	21	48	74	73	93	92	111	123	110	109	88	78	71	76	72	55	85	1.379	
totale distretto di Siniscola				187	731	990	1.058	1.145	1.308	1.519	1.595	1.553	1.436	1.297	1.183	1.103	965	883	799	1.094	18.726	
NU	3	Sorgono	Arizto	3	18	36	41	45	58	51	48	77	67	62	44	34	36	31	29	79	759	
NU	3	Sorgono	Alzara	4	20	29	50	32	38	40	45	53	50	56	48	35	35	33	27	67	662	
NU	3	Sorgono	Austis	5	14	25	24	31	31	38	34	40	37	44	31	23	19	21	19	39	475	
NU	3	Sorgono	Belvi	3	11	15	21	9	17	25	43	33	34	29	9	11	20	21	21	33	355	
NU	3	Sorgono	Desulo	16	43	68	83	58	93	108	142	140	108	89	79	61	69	64	63	102	1.386	
NU	3	Sorgono	Gadoni	1	12	20	30	28	23	28	26	30	44	41	25	30	33	34	25	42	472	
NU	3	Sorgono	Meana sardo	7	42	50	57	64	58	68	78	85	79	58	48	52	64	56	61	91	1.018	
NU	3	Sorgono	Ortueri	4	30	33	33	43	34	41	62	69	56	50	46	39	46	47	43	59	735	
NU	3	Sorgono	Ovodda	15	36	39	52	60	63	67	65	55	52	64	52	54	56	49	44	68	891	
NU	3	Sorgono	Sorgono	11	37	49	43	62	69	72	86	57	64	79	65	67	55	40	39	56	951	
NU	3	Sorgono	Teti	5	11	26	31	26	36	23	22	32	33	32	31	17	21	16	9	37	408	
NU	3	Sorgono	Tiana	4	7	9	24	19	14	18	20	33	29	15	12	13	15	18	17	28	295	
NU	3	Sorgono	Tonara	7	51	53	71	79	69	99	73	102	91	93	72	48	44	74	66	87	1.179	
totale distretto di Sorgono				85	332	452	560	556	603	678	744	806	744	712	562	484	513	504	463	788	9.586	
totale Azienda USL 3				915	3.698	5.095	5.762	6.270	7.449	8.240	8.044	8.156	7.531	7.109	6.644	5.796	5.436	4.841	4.142	6.333	101.461	
NU	4	Lanusei	Arzana	13	62	65	79	93	110	126	123	93	82	77	59	77	58	59	67	98	1.341	
NU	4	Lanusei	Bari sardo	19	61	90	120	127	146	149	143	135	140	121	106	123	103	101	76	113	1.873	
NU	4	Lanusei	Baunei	28	43	93	105	101	143	123	167	151	153	119	114	109	111	112	96	109	1.877	
NU	4	Lanusei	Cardedu	7	31	35	44	51	49	59	56	56	46	57	50	35	26	40	29	42	713	
NU	4	Lanusei	Elini	4	15	17	17	19	12	10	30	16	24	17	17	8	10	13	17	15	261	
NU	4	Lanusei	Gairo	0	32	36	37	48	71	61	76	60	61	66	34	48	41	31	41	61	804	
NU	4	Lanusei	Girasole	7	23	24	33	37	32	38	35	37	45	37	43	16	20	12	8	14	461	
NU	4	Lanusei	Ilbono	8	45	66	70	79	75	96	80	95	94	89	61	50	43	55	52	70	1.128	
NU	4	Lanusei	Jerzu	11	45	74	82	117	134	152	136	130	103	115	96	90	68	74	80	134	1.641	
NU	4	Lanusei	Lanusei	33	94	142	177	204	234	260	222	241	205	179	203	149	164	130	114	108	2.859	
NU	4	Lanusei	Locceri	7	22	27	42	39	52	42	45	51	46	31	45	32	34	30	33	45	623	
NU	4	Lanusei	Lotzorai	9	35	60	62	79	78	90	81	82	73	76	77	64	58	47	39	38	1.048	

Prov	USL	Distretto sanitario	Comune	0	1-4	5-9	10-14	15-19	20-24	25-29	30-34	35-39	40-44	45-49	50-54	55-59	60-64	65-69	70-74	>74	totale
NU	4	Lanusei	Ossini	4	19	22	33	29	30	26	31	33	39	40	31	22	19	21	34	50	483
NU	4	Lanusei	Perdasdefogu	12	49	48	63	73	82	94	124	106	98	64	63	58	55	50	56	96	1.191
NU	4	Lanusei	Seui	10	32	25	35	48	51	70	65	81	66	60	41	37	39	38	33	52	783
NU	4	Lanusei	Talana	5	20	19	35	39	37	45	54	44	42	37	20	27	23	25	27	46	545
NU	4	Lanusei	Tertonia	22	77	97	122	116	146	162	147	124	132	128	117	101	88	89	83	101	1.852
NU	4	Lanusei	Tortolì	47	190	276	306	327	379	450	452	421	388	346	325	290	254	214	140	152	4.957
NU	4	Lanusei	Triesi	8	14	25	37	43	38	44	44	44	42	40	37	28	30	46	40	31	578
NU	4	Lanusei	Ulassai	4	36	48	47	43	55	43	49	62	74	64	37	35	21	38	45	70	771
NU	4	Lanusei	Urzulei	10	15	33	32	36	41	43	58	68	51	59	42	33	25	39	39	66	690
NU	4	Lanusei	Ussassai	2	19	14	18	27	20	31	30	17	26	30	28	22	15	21	24	39	383
NU	4	Lanusei	Villagrande stisali	14	69	100	112	106	127	140	155	152	135	146	85	97	84	82	77	167	1.848
totale distretto di Lanusei				284	1.048	1.436	1.708	1.881	2.142	2.354	2.403	2.297	2.163	1.995	1.722	1.553	1.405	1.361	1.241	1.717	28.710
totale Azienda USL 4				284	1.048	1.436	1.708	1.881	2.142	2.354	2.403	2.297	2.163	1.995	1.722	1.553	1.405	1.361	1.241	1.717	28.710
totale provincia di Nuoro				1.199	4.746	6.531	7.470	8.151	9.591	10.594	10.447	10.453	9.694	9.104	8.366	7.349	6.841	6.202	5.383	8.050	130.171
OR	5	Ales	Albagiara	2	2	9	9	6	8	8	18	11	8	8	7	13	14	12	4	12	151
OR	5	Ales	Ales	5	30	31	45	60	51	62	63	57	62	55	61	40	50	48	34	65	819
OR	5	Ales	Assolo	1	5	5	14	21	15	26	16	11	15	19	11	18	14	19	19	19	248
OR	5	Ales	Asuni	1	5	6	9	14	17	10	17	12	17	16	11	9	6	17	13	23	203
OR	5	Ales	Baradili	0	2	0	1	1	7	2	2	2	1	4	5	4	1	1	4	8	48
OR	5	Ales	Baressa	4	9	10	27	22	20	30	26	27	30	25	33	28	35	26	25	58	435
OR	5	Ales	Curcuris	2	2	6	5	6	7	10	15	16	14	9	13	5	10	6	11	18	155
OR	5	Ales	Gonnoscodina	2	9	20	13	14	17	18	20	17	25	21	20	10	16	17	17	30	286
OR	5	Ales	Gonnosno'	3	10	10	13	24	37	52	45	28	22	21	29	34	37	32	19	36	452
OR	5	Ales	Gonnosramatza	4	8	26	32	37	28	33	42	39	47	21	30	22	33	27	16	30	475
OR	5	Ales	Masullas	7	22	24	40	43	46	35	53	55	42	40	37	30	42	45	27	37	625
OR	5	Ales	Mogorella	2	9	9	15	7	17	20	24	20	20	15	11	10	11	17	18	30	255
OR	5	Ales	Mogoro	16	91	109	144	154	187	159	190	178	181	175	151	135	129	139	119	150	2.407
OR	5	Ales	Morgongiori	3	6	22	19	27	30	38	29	37	46	27	32	30	26	27	28	39	466
OR	5	Ales	Nureci	0	3	3	6	6	11	18	17	15	4	8	16	10	18	14	15	21	185
OR	5	Ales	Pau	1	3	2	9	9	8	14	12	14	7	9	9	10	16	19	15	14	171
OR	5	Ales	Pompu	1	9	5	9	9	16	6	5	11	16	10	8	8	11	5	5	14	148
OR	5	Ales	Ruinas	4	8	15	24	19	25	27	25	24	23	23	22	20	31	34	25	60	409
OR	5	Ales	Senis	1	8	15	8	6	17	29	20	20	18	17	19	20	15	10	18	32	273
OR	5	Ales	Simala	0	5	13	8	13	15	13	10	11	15	13	17	12	9	18	4	27	203
OR	5	Ales	Sini	2	7	13	4	13	17	20	15	18	22	24	21	18	24	21	22	30	291
OR	5	Ales	Stis	1	1	5	7	10	9	13	11	9	7	9	13	7	4	8	3	8	125
OR	5	Ales	Usellus	1	10	24	14	35	23	49	27	47	29	21	28	30	32	28	49	479	
OR	5	Ales	Villa sant'antonio	0	6	13	12	15	10	11	10	14	16	23	14	10	11	10	10	30	215
OR	5	Ales	Villa verde	0	2	9	8	12	12	10	14	10	14	10	8	12	16	14	12	27	190

Prov	USL	Distretto sanitario	Comune	0	1-4	5-9	10-14	15-19	20-24	25-29	30-34	35-39	40-44	45-49	50-54	55-59	60-64	65-69	70-74	>74	totale	
totale distretto di Ales				63	272	404	495	583	650	696	748	682	722	632	619	543	609	618	511	867	9.714	
OR	5	Ghilarza	Abbasanta	8	60	62	70	91	98	137	115	101	91	91	107	89	81	68	54	62	1.385	
OR	5	Ghilarza	Aidomaggiore	0	4	5	15	12	19	15	20	14	20	16	16	20	13	15	18	37	259	
OR	5	Ghilarza	Arduli	3	11	22	19	28	41	31	39	33	33	51	34	42	35	36	39	77	574	
OR	5	Ghilarza	Bidoni'	1	3	2	3	4	6	3	9	6	6	6	2	5	2	7	5	10	80	
OR	5	Ghilarza	Bonarcado	4	40	42	51	56	68	57	77	62	66	64	54	57	42	51	47	30	66	870
OR	5	Ghilarza	Bonneddu	1	3	4	3	5	11	0	7	2	6	6	12	7	6	12	3	5	93	
OR	5	Ghilarza	Busachi	3	20	22	34	35	38	53	56	64	64	53	48	39	40	43	46	102	760	
OR	5	Ghilarza	Cuglieri	3	32	55	58	68	104	120	116	93	86	96	87	100	102	111	121	155	1.507	
OR	5	Ghilarza	Fordongianus	4	14	27	30	30	31	34	46	38	47	32	33	22	27	30	19	70	534	
OR	5	Ghilarza	Ghilarza	17	80	113	121	126	144	198	188	165	162	141	135	133	139	122	77	141	2.202	
OR	5	Ghilarza	Neoneli	3	13	20	24	23	19	33	19	24	29	27	28	25	25	21	26	32	391	
OR	5	Ghilarza	Norbello	4	23	28	47	47	42	46	32	35	54	59	52	32	24	20	22	35	602	
OR	5	Ghilarza	Nughedu santa vittoria	2	7	18	12	10	17	16	14	22	28	23	14	17	14	15	12	30	271	
OR	5	Ghilarza	Paulilatino	7	44	57	48	85	87	91	102	85	75	87	85	76	75	64	58	121	1.247	
OR	5	Ghilarza	Santu lussurgiu	12	44	65	65	84	83	100	69	87	86	83	89	82	81	70	63	119	1.282	
OR	5	Ghilarza	Scano di montiferrò	6	26	32	47	53	56	58	51	58	47	52	53	51	39	51	42	92	814	
OR	5	Ghilarza	Sedilo	10	33	50	62	86	73	88	92	78	91	88	63	76	65	64	54	109	1.182	
OR	5	Ghilarza	Seneghe	4	34	40	57	58	61	75	62	58	64	73	58	72	55	55	59	87	972	
OR	5	Ghilarza	Sennariolu	1	1	1	2	6	3	4	6	2	3	4	8	5	5	8	5	16	80	
OR	5	Ghilarza	Soddi	0	0	3	4	1	5	4	7	5	1	6	2	2	10	8	5	7	70	
OR	5	Ghilarza	Sorradile	1	3	6	8	9	17	28	17	14	16	6	16	9	16	21	17	26	230	
OR	5	Ghilarza	Tadasuni	1	2	2	2	7	7	3	5	6	7	3	7	4	5	5	10	14	90	
OR	5	Ghilarza	Tresnuraghes	0	17	31	30	30	33	50	40	29	42	42	37	40	39	34	32	79	605	
OR	5	Ghilarza	Ula tirso	2	14	15	14	15	14	19	27	23	38	21	15	14	12	18	15	34	310	
totale distretto di Ghilarza				97	528	722	826	969	1.077	1.263	1.216	1.104	1.162	1.120	1.058	1.004	961	945	832	1.526	16.410	
OR	5	Oristano	Allai	2	9	10	10	13	14	9	20	17	13	17	14	9	10	13	6	24	210	
OR	5	Oristano	Arborea	20	78	117	129	114	150	174	160	160	137	135	139	126	112	77	53	63	1.944	
OR	5	Oristano	Barattali san Pietro	8	23	26	35	40	37	37	49	56	52	53	28	42	35	31	27	37	616	
OR	5	Oristano	Bauladu	4	17	15	23	20	26	23	22	35	19	19	24	18	23	13	18	18	337	
OR	5	Oristano	Cabras	31	120	186	220	296	362	388	353	344	278	303	320	289	315	220	150	212	4.387	
OR	5	Oristano	Marrubiu	19	92	121	153	179	167	191	172	210	183	178	181	137	156	119	111	121	2.490	
OR	5	Oristano	Milis	2	32	35	45	51	66	58	62	55	55	60	60	49	54	35	33	40	792	
OR	5	Oristano	Narbolia	10	33	54	46	59	57	57	67	67	73	70	54	41	41	48	34	59	870	
OR	5	Oristano	Nurachi	6	34	35	39	47	65	63	71	71	59	45	62	41	35	43	35	50	801	
OR	5	Oristano	Ollastra sinaxis	8	28	26	31	39	44	53	53	55	29	42	45	37	28	35	35	46	634	
OR	5	Oristano	Oristano	113	498	708	906	1.017	988	1.094	1.200	1.270	1.163	1.120	1.056	914	787	690	539	791	14.854	
OR	5	Oristano	Palmas arborea	7	26	36	38	51	51	55	49	53	55	41	49	37	30	29	24	27	658	
OR	5	Oristano	Riola sardo	8	39	43	54	73	71	88	82	89	83	77	65	84	55	57	46	63	1.077	

Prov	USL	Distretto sanitario	Comune	0	1-4	5-9	10-14	15-19	20-24	25-29	30-34	35-39	40-44	45-49	50-54	55-59	60-64	65-69	70-74	>74	totale
OR	5	Oristano	Samugheo	10	60	80	107	120	95	124	124	126	141	103	94	98	98	98	83	176	1.737
OR	5	Oristano	San nicolo' d'arcidano	12	57	64	83	105	113	120	141	108	105	88	115	84	72	66	67	78	1.478
OR	5	Oristano	San vero milis	13	42	49	66	72	84	75	84	84	92	90	77	82	77	62	56	99	1.204
OR	5	Oristano	Santa giusta	25	85	125	142	146	179	200	169	180	144	179	180	154	98	65	61	75	2.207
OR	5	Oristano	Siamaagore	2	17	29	36	35	32	39	27	40	42	41	43	32	24	14	21	25	499
OR	5	Oristano	Siamanna	2	18	23	29	27	33	32	41	34	32	26	42	22	22	19	14	32	448
OR	5	Oristano	Stappiccia	0	7	11	9	11	14	14	22	9	13	11	17	8	8	11	7	19	191
OR	5	Oristano	Simaxis	10	39	53	66	78	80	67	80	84	77	88	65	63	59	55	51	65	1.080
OR	5	Oristano	Solarussa	10	42	54	69	84	107	92	93	88	99	66	99	81	76	61	48	93	1.262
OR	5	Oristano	Terralba	42	179	248	261	369	390	383	405	439	364	349	387	292	270	206	228	286	5.098
OR	5	Oristano	Tramatza	4	18	27	37	37	35	35	24	34	38	42	39	29	28	19	16	33	495
OR	5	Oristano	Uras	16	52	42	77	88	132	104	122	126	101	112	120	93	84	84	69	99	1.521
OR	5	Oristano	Villanova tuschedu	0	3	5	6	11	12	9	13	9	7	8	16	9	11	10	7	21	157
OR	5	Oristano	Villaurbana	5	20	33	46	67	54	77	73	63	65	61	51	51	58	51	47	69	891
OR	5	Oristano	Zeddiani	2	19	31	32	47	53	43	36	41	38	51	40	37	38	28	23	37	596
OR	5	Oristano	Zerfalu	3	18	26	31	41	38	50	46	44	37	31	37	37	28	24	24	31	546
totale distretto di Oristano				394	1.705	2.312	2.826	3.337	3.549	3.754	3.860	3.991	3.594	3.506	3.519	2.996	2.732	2.283	1.933	2.789	49.080
totale Azienda USL 5				554	2.505	3.438	4.147	4.889	5.276	5.713	5.824	5.777	5.478	5.258	5.196	4.543	4.302	3.846	3.276	5.182	75.204
totale provincia di Oristano				554	2.505	3.438	4.147	4.889	5.276	5.713	5.824	5.777	5.478	5.258	5.196	4.543	4.302	3.846	3.276	5.182	75.204
CA	6	Guspini	Arbus	25	95	150	168	256	272	264	242	283	262	248	243	190	198	204	168	214	3.482
CA	6	Guspini	Gonnosandiga	22	88	158	183	226	243	276	301	280	286	205	251	202	188	171	149	195	3.374
CA	6	Guspini	Guspini	52	212	312	390	414	482	484	502	502	451	449	454	333	350	316	261	299	6.263
CA	6	Guspini	Pabillonis	17	67	86	81	89	111	120	123	136	147	101	99	74	73	69	56	70	1.519
CA	6	Guspini	San gavinio monneale	31	137	185	232	312	375	420	363	354	326	336	364	307	283	200	165	210	4.600
CA	6	Guspini	Sardara	7	65	103	111	164	183	172	166	170	159	169	151	119	103	87	84	126	2.139
CA	6	Guspini	Vallemosa	8	34	41	58	65	73	85	60	66	74	73	88	63	55	46	45	72	1.006
CA	6	Guspini	Villacidro	63	293	350	391	522	650	619	628	578	515	480	494	446	399	315	256	329	7.328
totale distretto di Guspini				225	991	1.385	1.614	2.048	2.389	2.440	2.385	2.369	2.170	2.061	2.144	1.734	1.649	1.408	1.184	1.515	29.711
CA	6	Santuri	Barumini	6	31	25	35	51	45	49	62	54	40	41	43	51	47	39	54	713	
CA	6	Santuri	Collinas	4	13	22	22	21	25	50	35	37	25	35	34	31	35	32	26	51	498
CA	6	Santuri	Furtei	6	25	43	56	62	56	47	72	67	71	61	50	52	48	49	33	50	848
CA	6	Santuri	Genuri	0	2	6	11	10	11	12	8	8	15	18	14	14	14	11	12	22	188
CA	6	Santuri	Gesturi	7	23	29	48	51	39	49	47	48	46	52	45	42	30	48	51	66	721
CA	6	Santuri	Las plassas	0	6	4	11	8	8	3	3	10	11	8	11	9	13	7	7	12	131
CA	6	Santuri	Lunamatrona	3	26	44	50	60	65	67	55	68	76	66	62	61	43	55	56	62	919
CA	6	Santuri	Nuraminis	17	35	53	87	94	101	116	92	112	114	97	97	83	72	65	62	96	1.393
CA	6	Santuri	Pauli arbaretei	3	14	16	19	29	24	30	39	31	26	19	20	10	19	32	18	367	
CA	6	Santuri	Samassi	13	84	106	135	167	176	200	191	196	204	201	184	155	140	135	123	161	2.571
CA	6	Santuri	Samatzai	8	27	55	45	54	69	66	63	80	76	48	51	47	49	45	29	58	870

Prov	USL	Distretto sanitario	Comune	0	1-4	5-9	10-14	15-19	20-24	25-29	30-34	35-39	40-44	45-49	50-54	55-59	60-64	65-69	70-74	>74	totale	
CA	6	Sanluri	Sanluri	41	146	196	202	262	314	326	368	387	307	283	263	267	250	192	172	199	4.175	
CA	6	Sanluri	Segariu	7	26	41	41	51	40	41	55	69	50	54	38	32	37	23	28	35	668	
CA	6	Sanluri	Serramanna	41	154	213	251	357	378	404	371	375	375	353	316	271	223	206	188	258	4.734	
CA	6	Sanluri	Serrenti	18	73	120	174	169	214	191	196	193	196	202	190	145	116	125	101	168	2.591	
CA	6	Sanluri	Sezu	0	1	0	2	7	2	4	9	7	7	7	2	4	9	6	8	13	88	
CA	6	Sanluri	Siddi	2	13	18	23	24	26	30	29	35	34	36	28	23	19	25	13	30	408	
CA	6	Sanluri	Tuili	7	18	15	15	31	41	39	55	39	31	41	42	35	28	46	42	59	584	
CA	6	Sanluri	Turri	1	2	10	15	13	16	13	20	11	18	20	17	26	22	18	18	29	269	
CA	6	Sanluri	Ussaramanna	3	8	11	12	11	23	17	29	34	15	19	20	21	19	18	19	32	311	
CA	6	Sanluri	Villamar	16	41	71	85	91	92	134	118	124	116	87	99	65	91	85	73	79	1.467	
CA	6	Sanluri	Villanovaforru	4	15	11	14	20	11	22	30	32	33	28	17	24	23	24	17	31	356	
CA	6	Sanluri	Villanovafranca	5	22	31	29	51	62	62	49	42	55	48	52	50	38	43	53	62	754	
CA	6	Sanluri	Villasor	30	93	147	203	246	308	284	293	303	258	245	220	228	211	178	123	155	3.525	
totale distretto di Sanluri				242	898	1.287	1.585	1.939	2.142	2.252	2.276	2.370	2.213	2.063	1.918	1.738	1.600	1.515	1.311	1.800	29.149	
CA	6	Senorbi	Barrali	6	19	39	36	37	45	40	40	39	44	38	39	25	25	20	29	31	552	
CA	6	Senorbi	Gesico	4	16	26	34	28	25	27	39	59	47	33	27	24	22	29	27	39	506	
CA	6	Senorbi	Goni	4	6	14	14	21	17	23	25	22	27	21	16	11	7	16	12	20	276	
CA	6	Senorbi	Guamaggiore	6	26	32	18	26	40	40	42	49	42	30	32	20	26	31	38	46	544	
CA	6	Senorbi	Guaula	10	35	71	94	93	107	104	126	137	118	88	102	77	74	76	49	104	1.465	
CA	6	Senorbi	Mandas	9	26	48	55	74	96	93	90	98	103	86	89	72	55	65	61	108	1.228	
CA	6	Senorbi	Ortacesus	6	19	21	31	34	27	37	46	52	45	46	45	26	17	16	14	41	523	
CA	6	Senorbi	Pimentel	2	23	27	45	37	57	54	39	53	45	39	46	38	36	31	33	30	635	
CA	6	Senorbi	San basilio	6	24	37	46	50	47	69	58	60	50	41	35	31	39	44	34	53	724	
CA	6	Senorbi	Sant'andrea fruis	10	47	58	60	75	69	59	76	65	75	71	57	47	61	45	51	52	978	
CA	6	Senorbi	Selegas	6	29	38	55	44	50	53	56	76	59	57	38	31	37	30	27	48	734	
CA	6	Senorbi	Senorbi'	18	65	116	131	152	146	175	182	202	155	162	140	124	108	87	83	98	2.144	
CA	6	Senorbi	Sturgus domigala	15	30	58	51	51	86	75	83	80	77	72	60	59	67	46	67	82	1.059	
CA	6	Senorbi	Suelli	4	14	27	42	39	46	52	48	52	48	34	36	40	31	28	21	44	606	
totale distretto di Senorbi				106	379	612	712	761	858	901	950	1.044	935	818	762	625	605	564	546	796	11.974	
totale Azienda USL 6				573	2.268	3.284	3.911	4.748	5.389	5.593	5.611	5.783	5.318	4.942	4.824	4.097	3.854	3.487	3.041	4.111	1.800	70.854
CA	7	Carbonia	Calasetta	11	39	52	74	62	101	124	104	94	87	89	103	96	83	64	51	121	1.355	
CA	7	Carbonia	Carbonia	99	447	622	805	1.029	1.169	1.223	961	1.047	1.097	1.280	1.340	938	682	547	525	827	14.638	
CA	7	Carbonia	Carloforte	27	102	113	129	170	198	272	267	223	210	181	213	231	188	174	162	293	3.153	
CA	7	Carbonia	Giba	7	24	45	58	66	69	67	78	82	87	85	77	62	55	54	45	66	1.027	
CA	7	Carbonia	Masainas	4	12	28	48	43	49	50	51	62	60	61	56	37	32	39	24	66	722	
CA	7	Carbonia	Narcao	15	60	78	100	120	125	113	125	133	149	136	116	99	93	69	76	81	1.688	
CA	7	Carbonia	Nuxis	4	19	39	57	49	56	67	45	63	67	64	66	48	40	52	41	71	848	
CA	7	Carbonia	Perdaxius	5	25	31	40	50	57	45	64	57	58	55	47	40	37	39	23	54	727	
CA	7	Carbonia	Piscinas	2	14	19	30	31	30	31	28	29	34	29	30	15	25	25	24	28	424	

Prov	USL	Distretto sanitario	Comune	0	1-4	5-9	10-14	15-19	20-24	25-29	30-34	35-39	40-44	45-49	50-54	55-59	60-64	65-69	70-74	>74	totale
CA	7	Carbonia	Pontescuro	20	77	97	148	174	222	246	237	197	192	200	222	191	144	119	67	116	2.669
CA	7	Carbonia	San giovanni suergiu	18	103	172	159	213	236	255	180	252	229	254	265	169	150	120	104	179	3.058
CA	7	Carbonia	Santadi	7	54	87	97	129	120	148	129	129	154	143	129	91	110	88	90	151	1.856
CA	7	Carbonia	Sant'anna arresi	10	39	56	89	80	99	89	93	92	95	119	98	78	72	60	46	88	1.303
CA	7	Carbonia	Sant'antoco	41	200	267	280	353	419	475	436	449	438	420	437	355	353	301	277	343	5.844
CA	7	Carbonia	Teulada	8	42	74	83	107	137	166	163	156	194	177	131	110	111	119	77	168	2.023
CA	7	Carbonia	Trautalis	2	13	24	33	40	52	42	26	45	48	50	40	28	33	27	17	32	552
CA	7	Carbonia	Villaperuccio	3	18	25	24	39	36	44	45	31	36	46	44	32	33	26	17	56	555
totale distretto di Carbonia				283	1.288	1.829	2.254	2.755	3.175	3.457	3.032	3.141	3.235	3.389	3.414	2.620	2.241	1.923	1.666	2.740	42.442
CA	7	Iglesias	Buggerru	2	14	29	30	38	36	52	32	35	52	45	37	24	32	21	37	42	558
CA	7	Iglesias	Donusnovas	25	112	164	224	236	265	249	233	264	289	243	234	176	139	123	136	170	3.282
CA	7	Iglesias	Fluminimaggiore	13	62	71	83	80	88	97	111	136	139	127	110	68	79	86	68	93	1.511
CA	7	Iglesias	Gonnessa	23	69	120	162	176	197	211	178	183	226	242	219	125	129	94	86	126	2.566
CA	7	Iglesias	Iglesias	91	415	608	806	879	1.006	1.104	1.086	1.127	1.127	1.095	1.042	701	627	556	567	730	13.567
CA	7	Iglesias	Musei	7	24	45	45	58	61	57	48	59	62	67	72	43	28	26	28	40	770
CA	7	Iglesias	Siliqua	15	62	93	132	148	159	163	145	171	159	155	148	110	107	91	90	107	2.055
CA	7	Iglesias	Villamassargia	13	73	85	90	121	154	147	141	154	136	138	137	103	101	83	75	101	1.852
totale distretto di Iglesias				189	831	1.215	1.572	1.736	1.966	2.080	1.974	2.129	2.190	2.112	1.999	1.350	1.242	1.080	1.087	1.409	26.161
totale Azienda USL 7				472	2.119	3.044	3.826	4.491	5.141	5.537	5.006	5.270	5.425	5.501	5.413	3.970	3.483	3.003	2.753	4.149	68.603
CA	8	Cagliari 20	Assemini	117	476	624	733	768	972	997	1.125	1.259	1.028	844	759	626	550	373	306	340	11.897
CA	8	Cagliari 20	Cagliari	536	2.016	2.856	3.392	4.089	5.322	7.343	6.914	6.306	5.673	5.299	5.278	4.779	4.791	3.994	3.148	4.745	76.481
CA	8	Cagliari 20	Capoterra	122	489	596	688	674	821	940	1.029	1.082	874	767	696	600	487	347	284	277	10.773
CA	8	Cagliari 20	Decimomannu	29	146	181	222	223	238	339	314	318	282	227	210	195	179	133	91	112	3.439
CA	8	Cagliari 20	Decimoputzu	19	63	111	133	121	173	168	169	151	167	135	124	110	113	87	67	96	2.007
CA	8	Cagliari 20	Donus de maria	3	15	30	34	47	56	53	56	80	75	63	55	60	57	38	35	41	798
CA	8	Cagliari 20	Elmas	28	145	213	212	250	309	351	317	335	357	311	292	202	197	149	112	157	3.937
CA	8	Cagliari 20	Pula	27	118	153	180	192	259	262	294	306	245	239	252	217	189	145	105	125	3.308
CA	8	Cagliari 20	San sperate	23	135	153	183	243	231	300	311	282	274	263	236	207	176	146	123	155	3.441
CA	8	Cagliari 20	Saroch	21	59	114	129	177	230	264	212	218	199	207	177	176	150	124	97	95	2.649
CA	8	Cagliari 20	Uta	28	126	201	201	259	249	226	304	329	281	238	203	181	183	130	99	122	3.360
CA	8	Cagliari 20	Villa san pietro	9	31	47	47	53	77	78	83	50	62	67	78	73	48	23	32	24	882
CA	8	Cagliari 20	Villaspectosa	9	40	55	57	69	65	72	92	93	75	61	56	67	43	42	23	35	954
totale distretto di Cagliari 20				971	3.859	5.334	6.211	7.165	9.002	11.393	11.220	10.809	9.592	8.721	8.416	7.493	7.163	5.731	4.522	6.324	123.926
CA	8	Cagliari 21	Monastir	16	68	88	119	179	171	187	172	172	172	156	148	141	138	107	75	106	2.215
CA	8	Cagliari 21	Monseratto	72	320	443	640	707	782	883	785	860	827	828	690	609	494	430	297	413	10.080
CA	8	Cagliari 21	Quartuccu	62	217	276	301	343	389	480	462	517	452	352	332	252	260	199	157	204	5.255
CA	8	Cagliari 21	Selargius	126	536	727	805	944	1.060	1.202	1.137	1.231	1.084	1.071	964	815	622	419	312	363	13.418
CA	8	Cagliari 21	Sestu	94	358	417	454	494	567	699	814	783	626	467	435	377	381	264	184	220	7.634
CA	8	Cagliari 21	Settimo san pietro	24	118	152	175	228	271	281	270	238	228	225	220	173	130	104	79	86	3.002

Prov	USL	Distretto sanitario	Comune	0	1-4	5-9	10-14	15-19	20-24	25-29	30-34	35-39	40-44	45-49	50-54	55-59	60-64	65-69	70-74	>74	totale
CA	8	Cagliari 21	Ussana	11	70	94	116	130	170	163	150	148	148	163	120	116	90	60	50	58	1.857
totale distretto di Cagliari 21				405	1.687	2.197	2.610	3.025	3.410	3.895	3.790	3.949	3.537	3.262	2.909	2.483	2.115	1.583	1.154	1.450	43.461
CA	8	Muravera	Armungia	3	6	8	18	11	9	20	25	27	19	16	15	14	17	24	24	33	289
CA	8	Muravera	Ballao	4	17	22	26	36	43	38	30	29	32	36	35	24	28	20	33	41	494
CA	8	Muravera	Gastadas	5	22	35	40	60	55	57	54	58	53	64	43	47	27	15	14	39	688
CA	8	Muravera	Muravera	25	83	123	123	140	157	198	180	196	171	158	162	147	134	130	77	123	2.327
CA	8	Muravera	San nicolo' gerrei	4	14	24	36	23	26	35	41	35	27	36	25	33	35	27	21	47	489
CA	8	Muravera	San vito	20	66	78	92	99	102	140	181	144	155	123	124	106	113	110	113	152	1.918
CA	8	Muravera	Silius	4	41	35	25	47	57	55	79	54	64	57	58	36	40	30	31	50	763
CA	8	Muravera	Villapuzzu	14	103	117	126	168	173	179	176	203	187	169	155	143	128	116	108	143	2.408
CA	8	Muravera	Villasalto	5	24	27	36	33	41	41	56	32	43	35	29	35	44	48	42	75	646
totale distretto di Muravera				84	376	469	522	617	663	763	822	778	751	694	646	585	566	520	463	703	10.022
CA	8	Quartu Sant'Elena	Burcei	18	70	96	108	90	108	132	136	127	106	80	79	62	86	71	58	93	1.520
CA	8	Quartu Sant'Elena	Dollanova	30	136	213	226	279	346	335	321	303	289	300	260	230	196	193	149	243	4.049
CA	8	Quartu Sant'Elena	Donori	7	41	63	73	67	81	95	94	96	65	72	86	51	48	52	37	58	1.086
CA	8	Quartu Sant'Elena	Maracalagonis	36	135	178	210	227	289	324	343	299	236	241	203	203	177	132	96	120	3.449
CA	8	Quartu Sant'Elena	Quartu sant'elena	344	1.312	1.775	2.126	2.173	2.415	2.983	2.948	3.236	2.851	2.560	2.262	1.918	1.584	1.154	798	958	33.397
CA	8	Quartu Sant'Elena	Serdiana	8	42	63	76	62	94	104	83	91	82	86	78	68	55	50	49	58	1.149
CA	8	Quartu Sant'Elena	Sinnai	86	300	460	437	561	601	654	699	714	618	523	466	391	344	249	217	260	7.580
CA	8	Quartu Sant'Elena	Soleminis	7	36	48	39	41	59	70	72	69	70	57	40	50	38	31	19	31	777
CA	8	Quartu Sant'Elena	Villasimius	15	46	75	68	81	103	122	129	136	120	98	87	89	98	69	45	69	1.450
totale distretto di Quartu Sant'Elena				551	2.118	2.971	3.363	3.581	4.096	4.819	4.825	5.071	4.437	4.017	3.561	3.062	2.626	2.001	1.468	1.890	54.457
totale Azienda USL 8				2.011	8.040	10.971	12.706	14.388	17.171	20.870	20.657	20.607	18.317	16.694	15.532	13.623	12.470	9.835	7.607	10.367	231.866
totale provincia di Cagliari				3.056	12.427	17.299	20.443	23.627	27.701	32.000	31.274	31.660	29.060	27.137	25.769	21.690	19.807	16.325	13.401	18.627	371.303
totale regionale				6.697	27.590	37.904	44.221	50.131	58.230	67.087	65.946	66.647	61.145	57.269	54.418	46.763	43.192	36.716	30.507	44.284	798.747

POPOLAZIONE PER CLASSI D'ETÀ AL 1.1.2002 - FEMMINE

Prov	USL	Distretto sanitario	Comune	0	1-4	5-9	10-14	15-19	20-24	25-29	30-34	35-39	40-44	45-49	50-54	55-59	60-64	65-69	70-74	>74	totale
SS	1	Alghero	Alghero	142	561	802	897	983	1.168	1.593	1.569	1.712	1.507	1.360	1.433	1.232	1.257	1.104	952	1.671	19.943
SS	1	Alghero	Banari	3	11	13	9	15	19	19	24	21	26	18	19	21	20	22	30	57	347
SS	1	Alghero	Bessude	3	9	8	16	11	15	9	20	18	25	16	11	16	24	19	15	41	276
SS	1	Alghero	Bonmarrano	3	18	17	29	36	36	33	45	28	36	43	32	40	50	40	41	72	599
SS	1	Alghero	Bonovra	18	73	105	108	85	118	129	168	172	142	119	104	98	138	136	125	238	2.076
SS	1	Alghero	Borutta	3	3	2	5	8	10	10	12	8	15	11	6	8	7	12	15	26	161
SS	1	Alghero	Cheremule	3	8	8	7	9	14	19	15	24	14	16	8	12	23	26	17	48	271
SS	1	Alghero	Cossuone	2	8	19	21	37	27	25	22	33	39	29	21	28	29	30	31	71	472
SS	1	Alghero	Giave	3	6	12	13	25	22	12	15	31	23	22	13	19	18	19	20	81	354
SS	1	Alghero	Itriri	28	167	219	231	265	307	385	307	374	317	265	257	303	261	227	201	390	4.504
SS	1	Alghero	Mara	2	3	15	30	20	34	22	20	28	23	28	26	26	24	24	26	53	404
SS	1	Alghero	Monteleone rocca doria	0	2	5	3	2	2	6	10	4	2	1	3	7	3	8	6	7	71
SS	1	Alghero	Olmedo	9	49	81	88	103	98	99	111	137	113	99	89	89	66	70	54	82	1.437
SS	1	Alghero	Padria	0	8	14	19	19	20	23	16	18	34	19	22	15	24	46	46	71	414
SS	1	Alghero	Pozzomaggiore	10	45	53	60	69	90	99	114	111	91	78	78	89	118	99	96	257	1.557
SS	1	Alghero	Puttifigari	6	12	15	20	18	20	33	28	38	24	13	20	22	22	14	11	27	343
SS	1	Alghero	Romana	2	12	10	14	16	20	23	23	16	21	18	18	23	13	28	23	35	315
SS	1	Alghero	Semestene	0	1	3	3	4	6	5	6	9	3	7	2	6	8	14	15	29	121
SS	1	Alghero	Sligio	0	5	18	16	22	39	35	27	23	34	27	36	34	40	47	43	88	534
SS	1	Alghero	Thiesi	16	40	61	81	114	96	99	105	115	101	117	115	94	74	91	169	1.582	
SS	1	Alghero	Torralba	1	19	19	33	28	41	35	28	36	41	29	28	28	30	26	29	78	529
SS	1	Alghero	Uri	17	57	74	75	103	90	113	146	131	124	69	82	79	88	88	58	126	1.520
SS	1	Alghero	Villanova monteone	14	39	57	66	67	73	88	88	109	103	86	61	57	65	89	94	176	1.332
totale distretto di Alghero				285	1.156	1.650	1.844	2.059	2.365	2.914	2.919	3.196	2.858	2.490	2.484	2.346	2.422	2.262	2.039	3.893	39.162
SS	1	Ozieri	Ala' dei sardi	14	39	41	42	37	65	81	76	57	68	49	48	56	68	60	50	96	947
SS	1	Ozieri	Anela	5	7	15	11	18	27	24	21	29	26	17	32	27	24	40	38	67	428
SS	1	Ozieri	Ardara	1	19	23	33	21	26	34	39	29	30	21	18	19	23	25	16	42	419
SS	1	Ozieri	Benettuti	3	43	66	61	70	68	56	62	76	74	76	65	43	58	60	60	140	1.081
SS	1	Ozieri	Berchidda	6	41	84	89	76	84	116	137	111	93	88	89	99	97	74	104	223	1.611
SS	1	Ozieri	Bono	25	74	112	121	132	150	150	119	136	120	113	130	98	113	95	98	207	1.993
SS	1	Ozieri	Bonidda	2	10	15	23	30	27	19	24	26	30	30	23	29	21	23	22	48	402
SS	1	Ozieri	Budduso'	25	72	95	117	130	147	165	156	145	128	123	118	107	118	121	94	212	2.073
SS	1	Ozieri	Bultei	8	15	29	26	24	25	34	43	37	35	32	37	31	44	52	45	99	616
SS	1	Ozieri	Burgos	3	15	37	40	38	43	44	35	28	36	33	27	21	30	28	37	60	555
SS	1	Ozieri	Esportiatu	2	13	14	11	15	14	21	20	19	9	9	14	16	11	16	18	30	252
SS	1	Ozieri	Illorai	2	20	30	26	36	40	44	43	31	24	34	34	43	32	38	42	64	583
SS	1	Ozieri	Itireddu	2	6	10	14	15	16	15	22	22	14	17	13	20	15	11	24	33	269

Prov	USL	Distretto sanitario	Comune	0	1-4	5-9	10-14	15-19	20-24	25-29	30-34	35-39	40-44	45-49	50-54	55-59	60-64	65-69	70-74	>74	totale	
SS	1	Ozieri	Mores	6	31	42	54	53	66	77	89	87	60	48	61	53	71	67	68	140	1.073	
SS	1	Ozieri	Nughedu di san nicolo'	3	12	24	19	23	35	34	30	33	33	38	28	24	28	31	42	80	517	
SS	1	Ozieri	Nule	7	37	40	51	49	59	45	43	51	61	60	58	44	36	27	43	98	809	
SS	1	Ozieri	Oschiri	12	67	89	81	79	119	167	142	131	114	101	122	112	123	114	115	200	1.888	
SS	1	Ozieri	Ozieri	43	209	252	315	359	423	480	436	424	368	372	384	351	321	290	251	492	5.770	
SS	1	Ozieri	Pattada	7	46	92	111	116	105	109	113	118	126	103	104	83	79	101	111	198	1.722	
SS	1	Ozieri	Tula	7	34	34	38	51	49	63	73	68	53	37	43	45	50	58	42	93	838	
totale distretto di Ozieri				183	810	1.144	1.283	1.372	1.588	1.778	1.723	1.658	1.502	1.401	1.448	1.321	1.362	1.331	1.320	2.622	23.846	
SS	1	Sassari	Bulzi	0	3	8	18	15	12	24	13	31	20	18	20	19	25	29	23	36	314	
SS	1	Sassari	Cargeghe	2	11	15	21	22	14	16	24	28	18	18	19	11	21	17	18	25	300	
SS	1	Sassari	Gastelsardo	21	84	104	143	152	220	223	218	206	211	194	184	170	176	143	112	199	2.760	
SS	1	Sassari	Chiaromonte	12	28	37	50	44	70	73	91	59	82	40	53	50	64	69	58	106	986	
SS	1	Sassari	Godrongianos	6	22	27	30	40	45	42	48	44	41	48	45	40	32	32	37	26	621	
SS	1	Sassari	Florinas	2	24	26	44	44	52	55	48	60	51	59	45	42	45	39	46	117	799	
SS	1	Sassari	Laerru	4	13	19	25	22	32	47	44	42	30	31	28	30	36	30	29	49	511	
SS	1	Sassari	Mantis	2	14	10	11	17	23	20	22	25	20	9	22	23	22	20	17	38	315	
SS	1	Sassari	Muros	5	22	26	20	22	30	30	27	34	28	22	27	19	22	10	23	24	391	
SS	1	Sassari	Nulvi	13	48	82	89	90	104	115	106	123	105	92	88	76	81	87	75	139	1.513	
SS	1	Sassari	Osilo	22	52	67	88	98	76	133	152	136	108	99	104	96	124	129	110	215	1.809	
SS	1	Sassari	Ossi	16	112	153	169	184	211	239	236	237	236	181	177	156	141	129	127	193	2.897	
SS	1	Sassari	Ploaghe	15	72	120	150	178	198	172	168	177	171	169	130	128	122	124	117	214	2.425	
SS	1	Sassari	Porto Torres	106	337	467	561	629	834	985	881	831	838	749	757	632	561	473	394	590	10.625	
SS	1	Sassari	Santa maria coghinas	2	14	28	41	46	57	49	55	46	64	54	45	36	40	48	43	66	734	
SS	1	Sassari	Sassari	448	1.884	2.574	3.048	3.229	3.800	5.078	5.073	5.365	4.834	4.480	4.361	4.131	3.820	3.092	2.856	4.828	62.911	
SS	1	Sassari	Sedini	4	27	39	28	39	44	61	56	50	35	29	47	46	49	49	54	85	742	
SS	1	Sassari	Semori	32	136	178	201	215	304	308	287	329	255	245	208	205	198	188	160	248	3.697	
SS	1	Sassari	Sorso	51	228	310	306	400	483	588	501	532	454	420	415	383	332	312	274	465	6.404	
SS	1	Sassari	Sintino	5	15	35	26	22	22	20	40	43	58	45	31	30	45	37	36	32	50	572
SS	1	Sassari	Tergu	4	7	9	22	21	20	22	22	19	14	13	18	21	10	18	16	38	294	
SS	1	Sassari	Tissi	12	36	46	46	45	46	69	95	101	62	69	48	56	40	40	48	78	946	
SS	1	Sassari	Usini	14	77	96	91	93	131	162	164	156	125	94	107	115	112	86	85	148	1.856	
SS	1	Sassari	Valledoria	14	61	60	99	107	125	118	135	141	137	140	143	98	111	99	77	131	1.796	
totale distretto di Sassari				812	3.327	4.586	5.327	5.784	6.953	8.619	8.509	8.830	7.984	7.304	7.121	6.628	6.230	5.304	4.820	8.130	106.218	
totale Azienda USL 1				1.280	5.293	7.310	8.454	9.215	10.906	13.311	13.151	13.684	12.344	11.195	11.053	10.295	10.014	8.897	8.179	14.645	169.226	
SS	2	Ollbia	Arzachena	45	167	251	272	289	367	449	494	488	456	424	344	308	274	228	156	312	5.324	
SS	2	Ollbia	Golfo aranci	13	38	37	51	65	79	79	69	78	80	72	73	53	61	48	39	68	1.003	
SS	2	Ollbia	La maddalena	37	202	249	245	310	368	445	444	460	429	355	397	356	350	304	288	570	5.809	
SS	2	Ollbia	Loiri porto san paolo	13	37	48	48	56	66	82	82	105	85	84	69	61	62	59	48	90	1.095	
SS	2	Ollbia	Monti	5	23	51	71	77	89	99	91	88	90	98	70	79	62	60	58	118	1.229	

Prov	USL	Distretto sanitario	Comune	0	1-4	5-9	10-14	15-19	20-24	25-29	30-34	35-39	40-44	45-49	50-54	55-59	60-64	65-69	70-74	>74	totale
SS	2	Olbia	Olbia	237	871	1.047	1.202	1.322	1.542	2.028	2.189	2.233	1.865	1.695	1.586	1.252	1.144	855	709	1.100	22.877
SS	2	Olbia	Padru	11	34	38	56	55	84	75	73	89	64	63	66	44	68	47	45	97	1.009
SS	2	Olbia	Palau	8	43	77	73	83	124	128	141	178	143	124	129	109	104	67	75	127	1.733
SS	2	Olbia	Santa teresa gallura	16	66	70	102	112	139	140	162	182	173	163	139	143	144	115	100	227	2.193
SS	2	Olbia	Sant'antonio di gallura	8	22	25	38	44	58	58	76	67	60	34	47	41	45	52	38	85	790
SS	2	Olbia	Telti	5	23	32	56	58	75	64	72	60	80	69	58	57	64	40	44	101	958
		totale distretto di Olbia		398	1.526	1.925	2.214	2.471	2.983	3.647	3.893	4.028	3.525	3.181	2.978	2.503	2.378	1.875	1.600	2.895	44.020
SS	2	Tempio Pausania	Aegius	6	20	35	40	46	51	67	56	66	52	58	53	60	58	48	60	108	884
SS	2	Tempio Pausania	Aglientu	2	9	19	25	27	26	30	23	42	40	33	43	23	42	36	36	73	529
SS	2	Tempio Pausania	Badesi	6	36	40	44	47	70	64	69	63	62	48	59	63	59	63	51	92	936
SS	2	Tempio Pausania	Bortigiadas	4	9	23	16	8	24	30	32	26	19	19	26	31	35	38	36	68	444
SS	2	Tempio Pausania	Calangianus	14	73	98	101	136	145	177	184	166	174	151	126	133	150	117	120	229	2.294
SS	2	Tempio Pausania	Erula	5	14	17	23	16	17	21	27	39	26	29	20	8	33	21	26	46	388
SS	2	Tempio Pausania	Iuogosoato	11	27	45	37	45	58	72	63	70	58	48	56	57	60	59	39	124	929
SS	2	Tempio Pausania	Luras	18	36	61	70	77	88	112	95	110	84	81	80	71	95	71	86	116	1.351
SS	2	Tempio Pausania	Perfugas	13	38	44	64	73	84	102	97	98	98	77	72	76	78	70	61	109	1.254
SS	2	Tempio Pausania	Tempio Pausania	69	240	299	339	383	454	558	600	573	510	429	454	472	445	397	326	618	7.166
SS	2	Tempio Pausania	Trinita d'agultu e vighola	12	36	43	50	55	68	57	85	70	79	77	65	69	66	62	37	85	1.016
SS	2	Tempio Pausania	Viddalba	8	25	38	40	56	47	65	53	72	56	47	55	52	69	50	40	63	836
		totale distretto di Tempio Pausania		168	563	762	849	969	1.132	1.355	1.384	1.395	1.258	1.097	1.109	1.115	1.190	1.032	918	1.731	18.027
		totale Azienda USL 2		566	2.089	2.687	3.063	3.440	4.115	5.002	5.277	5.423	4.783	4.278	4.087	3.618	3.568	2.907	2.518	4.626	62.047
		totale provincia di Sassari		1.846	7.382	9.997	11.517	12.655	15.021	18.313	18.428	19.107	17.127	15.473	15.140	13.913	13.582	11.804	10.697	19.271	231.273
NU	3	Isili	Escalaplano	7	35	52	64	67	90	87	100	84	75	68	62	72	74	77	62	125	1.201
NU	3	Isili	Escolca	0	12	15	15	24	26	23	20	19	26	22	16	23	18	24	22	44	349
NU	3	Isili	Esterzili	3	8	14	15	24	27	34	24	34	31	28	24	21	31	27	31	68	444
NU	3	Isili	Genoni	2	11	20	17	25	27	42	30	24	24	22	33	23	34	46	42	101	523
NU	3	Isili	Gergei	5	17	32	34	29	56	52	45	48	44	35	36	37	48	49	55	101	723
NU	3	Isili	Isili	12	48	64	64	103	110	130	127	106	118	106	107	99	69	86	84	156	1.589
NU	3	Isili	Lacconi	4	26	45	56	80	84	86	79	95	75	85	60	53	79	69	63	134	1.173
NU	3	Isili	Nuragus	4	16	15	20	33	29	36	35	33	36	28	30	29	31	28	39	58	500
NU	3	Isili	Nurallao	3	16	35	36	44	62	64	53	56	47	39	34	37	42	46	36	72	722
NU	3	Isili	Nurri	10	41	46	48	64	81	119	100	98	60	61	69	56	72	70	82	127	1.204
NU	3	Isili	Oroli	8	39	57	60	80	103	116	114	79	92	72	82	66	76	89	81	134	1.348
NU	3	Isili	Sadali	2	10	17	21	29	33	45	36	34	34	29	33	36	30	43	29	54	515
NU	3	Isili	Serri	3	12	17	18	20	24	23	29	32	25	16	17	20	25	26	28	44	379
NU	3	Isili	Seulo	3	9	19	25	21	28	32	36	31	24	28	29	31	28	37	32	95	508
NU	3	Isili	Villanova ullo	4	17	34	37	37	36	39	53	47	39	30	26	27	35	36	26	51	574
		totale distretto di Isili		70	317	482	530	680	816	928	881	820	750	669	658	630	692	733	712	1.364	11.752
NU	3	Macomer	Birori	3	8	8	17	18	23	26	17	24	22	21	30	15	20	15	13	24	304

Prov	USL	Distretto sanitario	Comune	0	1-4	5-9	10-14	15-19	20-24	25-29	30-34	35-39	40-44	45-49	50-54	55-59	60-64	65-69	70-74	>74	totale
NU	3	Macomer	Boletana	14	43	66	60	87	123	124	106	101	92	133	111	97	107	88	106	230	1.688
NU	3	Macomer	Borore	10	28	36	47	83	86	80	73	84	83	82	81	76	68	66	70	145	1.198
NU	3	Macomer	Bortigali	10	17	36	29	40	42	45	52	38	50	51	40	41	68	79	51	124	813
NU	3	Macomer	Bosa	34	119	172	219	277	273	308	311	325	286	255	292	259	230	193	190	369	4.112
NU	3	Macomer	Dualchi	1	7	24	21	27	23	20	24	27	19	28	26	24	25	25	21	53	395
NU	3	Macomer	Flussio	0	7	16	17	14	11	19	17	15	12	25	15	18	21	14	8	45	274
NU	3	Macomer	Lei	2	11	11	8	10	30	28	23	15	21	17	23	23	20	17	25	38	322
NU	3	Macomer	Macomer	50	181	228	273	314	385	424	431	477	437	370	404	338	346	301	249	422	5.650
NU	3	Macomer	Magomadas	1	11	12	5	14	23	20	10	19	21	18	20	28	19	23	33	39	316
NU	3	Macomer	Modolo	0	0	4	2	5	4	5	4	9	4	8	4	4	8	4	11	22	98
NU	3	Macomer	Montresta	1	4	7	9	16	22	17	22	28	12	22	17	15	29	28	26	50	325
NU	3	Macomer	Noragugume	1	4	10	10	6	8	15	17	10	12	4	4	18	17	12	13	25	186
NU	3	Macomer	Sagama	1	3	1	2	8	9	10	7	4	6	5	8	6	12	2	9	19	112
NU	3	Macomer	Silanus	7	33	59	73	73	71	77	80	84	79	76	84	49	72	74	80	128	1.199
NU	3	Macomer	Sindia	0	31	27	46	57	65	60	71	73	74	70	64	66	76	61	64	123	1.028
NU	3	Macomer	Suni	3	16	23	26	40	39	37	38	46	49	27	41	39	44	42	53	98	661
NU	3	Macomer	Tinnura	3	7	6	5	12	4	8	9	6	8	8	15	9	11	5	9	20	145
totale distretto di Macomer				141	520	746	869	1.101	1.241	1.323	1.312	1.385	1.287	1.220	1.279	1.125	1.193	1.049	1.031	1.974	18.806
NU	3	Nuoro	Biti	14	43	73	77	103	106	116	115	123	115	103	102	121	104	140	107	245	1.807
NU	3	Nuoro	Dorgali	50	163	222	253	281	274	304	304	318	312	296	240	198	204	185	181	387	4.172
NU	3	Nuoro	Fonni	15	90	126	122	129	131	170	158	177	143	130	105	108	133	126	136	291	2.290
NU	3	Nuoro	Gavoi	11	56	78	75	69	102	108	112	121	106	90	78	94	102	102	77	157	1.530
NU	3	Nuoro	Iodine	4	7	7	15	8	13	13	14	22	12	14	8	13	8	11	13	28	210
NU	3	Nuoro	Lula	8	32	41	40	37	56	49	62	75	42	40	39	39	54	57	58	97	826
NU	3	Nuoro	Mamojada	14	48	60	61	91	114	91	95	86	86	85	88	72	63	89	64	128	1.335
NU	3	Nuoro	Nuoro	150	636	879	1.028	1.193	1.317	1.546	1.513	1.512	1.456	1.427	1.389	1.164	1.090	958	751	1.158	19.167
NU	3	Nuoro	Oliena	33	151	201	224	221	268	276	282	260	277	252	235	223	230	221	189	317	3.800
NU	3	Nuoro	Ollolai	5	23	30	41	45	50	74	62	58	48	37	38	63	43	55	54	95	821
NU	3	Nuoro	Olzai	6	11	21	18	27	36	26	27	42	23	33	22	36	39	33	39	89	528
NU	3	Nuoro	Orani	3	7	10	12	8	13	20	17	17	19	17	10	14	16	13	14	23	233
NU	3	Nuoro	Oniferi	4	20	23	34	31	31	23	30	42	28	36	19	21	23	22	18	78	483
NU	3	Nuoro	Orani	13	44	89	94	82	113	108	104	117	111	107	103	109	89	79	66	156	1.584
NU	3	Nuoro	Orgosolo	18	102	130	111	98	122	162	204	175	148	101	105	134	146	145	113	217	2.231
NU	3	Nuoro	Orotelli	5	42	39	71	73	82	78	86	90	75	73	62	70	74	62	70	134	1.186
NU	3	Nuoro	Orune	10	48	67	80	87	102	110	122	126	101	84	78	75	80	88	71	173	1.502
NU	3	Nuoro	Ossida	3	4	5	4	9	14	13	8	10	4	4	3	8	8	11	8	26	142
NU	3	Nuoro	Ottana	13	40	55	72	92	94	112	98	87	89	98	74	87	63	57	53	87	1.271
NU	3	Nuoro	Sarule	8	33	31	41	62	65	56	69	66	69	64	54	43	65	77	74	105	982
totale distretto di Nuoro				387	1.600	2.187	2.473	2.746	3.103	3.455	3.482	3.524	3.264	3.091	2.852	2.692	2.626	2.531	2.156	3.991	46.160

Prov	USL	Distretto sanitario	Comune	0	1-4	5-9	10-14	15-19	20-24	25-29	30-34	35-39	40-44	45-49	50-54	55-59	60-64	65-69	70-74	>74	totale
NU	3	Siniscola	Budoni	14	62	105	123	116	127	151	162	171	159	138	120	107	118	86	79	143	1.981
NU	3	Siniscola	Galluri	9	45	65	83	70	76	105	90	86	72	77	72	61	64	60	45	95	1.175
NU	3	Siniscola	Irgoli	9	35	53	81	73	90	86	106	89	69	73	68	58	54	57	45	76	1.122
NU	3	Siniscola	Loculi	2	12	5	14	13	20	29	22	15	11	13	14	18	10	10	19	16	243
NU	3	Siniscola	Lode'	4	33	50	46	54	51	96	76	82	61	48	64	81	77	73	84	129	1.109
NU	3	Siniscola	Onifai	4	12	19	18	12	23	32	30	24	32	26	19	17	25	26	26	35	380
NU	3	Siniscola	Orosi	33	134	170	163	180	199	222	241	292	223	183	174	151	131	139	108	187	2.930
NU	3	Siniscola	Posada	9	46	51	67	71	72	122	101	91	80	70	82	77	62	69	41	69	1.180
NU	3	Siniscola	San teodoro	9	66	64	72	74	104	113	128	134	144	101	113	98	96	66	59	99	1.540
NU	3	Siniscola	Siniscola	59	217	257	343	330	402	440	420	418	413	399	363	307	272	242	215	306	5.403
NU	3	Siniscola	Torpe'	9	36	65	82	94	85	106	104	101	101	75	77	77	83	69	78	102	1.344
totale distretto di Siniscola				161	698	904	1.092	1.087	1.249	1.502	1.480	1.503	1.365	1.203	1.166	1.052	992	897	799	1.257	18.407
NU	3	Sorgono	Arizzo	2	17	36	49	37	36	33	64	59	55	46	36	36	36	52	58	128	780
NU	3	Sorgono	Alzara	4	14	23	34	44	39	41	41	53	42	29	41	38	39	32	54	82	650
NU	3	Sorgono	Austis	3	17	23	23	34	26	21	39	43	33	24	20	32	21	31	30	65	485
NU	3	Sorgono	Belvi	4	18	18	20	21	21	32	30	33	32	14	12	24	24	20	24	40	387
NU	3	Sorgono	Desulo	14	41	65	67	81	89	114	134	95	83	75	87	89	96	103	93	173	1.499
NU	3	Sorgono	Gadoni	4	14	17	31	32	27	22	29	42	33	32	33	31	35	33	35	66	516
NU	3	Sorgono	Meana sardo	10	34	42	44	48	73	57	71	77	64	54	58	55	74	75	69	141	1.046
NU	3	Sorgono	Ortueri	6	17	32	35	41	36	43	51	47	38	40	26	36	53	52	31	104	688
NU	3	Sorgono	Ovodda	4	32	30	43	40	59	53	57	60	61	46	57	44	57	65	51	82	841
NU	3	Sorgono	Sorgono	5	38	41	45	64	69	79	60	80	65	69	50	61	56	41	59	119	1.001
NU	3	Sorgono	Teti	1	12	17	25	35	25	25	29	32	29	22	19	21	27	16	24	36	397
NU	3	Sorgono	Tiana	1	12	11	13	10	15	20	17	30	18	10	15	12	20	20	19	42	285
NU	3	Sorgono	Tonara	10	33	58	70	66	69	96	77	80	85	80	49	53	68	75	87	157	1.213
totale distretto di Sorgono				68	299	413	499	553	586	636	699	731	638	541	503	532	606	615	694	1.235	9.788
totale Azienda USL 3				827	3.444	4.732	5.463	6.167	6.995	7.844	7.854	7.963	7.304	6.724	6.458	6.031	6.109	5.845	5.332	9.821	104.913
NU	4	Lanusei	Arzana	8	48	64	73	75	113	136	107	108	81	85	77	68	72	65	57	152	1.389
NU	4	Lanusei	Bari sardo	22	69	87	105	128	125	130	127	147	138	155	120	112	134	118	97	182	1.996
NU	4	Lanusei	Baunei	25	50	76	93	111	137	132	158	163	129	93	127	134	143	132	106	202	2.011
NU	4	Lanusei	Cardedu	8	29	40	61	52	55	57	58	60	62	48	36	37	50	35	27	42	757
NU	4	Lanusei	Elini	0	14	16	26	24	19	25	23	25	12	22	12	10	19	10	7	30	294
NU	4	Lanusei	Gairo	0	31	50	35	41	66	72	56	61	55	55	40	53	36	60	54	111	876
NU	4	Lanusei	Girasole	9	28	28	39	31	40	29	33	48	52	34	28	17	19	11	14	24	484
NU	4	Lanusei	Ilbono	14	33	59	69	68	72	74	75	94	93	74	63	57	75	82	75	88	1.165
NU	4	Lanusei	Jerzu	17	52	86	89	96	133	136	120	112	110	104	99	94	123	80	96	167	1.714
NU	4	Lanusei	Lanusei	18	78	127	167	179	197	275	254	239	206	207	192	184	176	157	115	213	2.984
NU	4	Lanusei	Loceri	5	14	24	44	47	41	49	39	46	54	36	43	35	49	48	45	86	705
NU	4	Lanusei	Lotzorai	7	32	45	67	74	86	68	81	96	76	77	74	65	64	44	34	73	1.063

Prov	USL	Distretto sanitario	Comune	0	1-4	5-9	10-14	15-19	20-24	25-29	30-34	35-39	40-44	45-49	50-54	55-59	60-64	65-69	70-74	>74	totale
NU	4	Lanusei	Ossini	2	10	15	21	26	15	30	32	30	33	26	22	22	36	29	34	80	463
NU	4	Lanusei	Perdasdefogu	8	33	50	72	59	68	97	86	95	73	61	64	67	63	70	57	119	1.142
NU	4	Lanusei	Seui	8	29	35	36	39	58	57	65	64	53	45	37	37	46	44	43	107	803
NU	4	Lanusei	Talana	3	14	24	27	34	39	41	35	46	35	31	31	36	36	33	39	76	580
NU	4	Lanusei	Tertonia	16	75	87	120	125	153	143	123	131	115	128	127	99	95	89	84	156	1.866
NU	4	Lanusei	Tortolì	40	161	259	272	309	348	446	466	420	399	391	348	297	247	221	156	261	5.021
NU	4	Lanusei	Trieli	4	10	14	26	26	25	46	39	46	33	33	32	37	33	36	43	56	539
NU	4	Lanusei	Ulassai	5	31	47	43	43	38	42	60	61	56	53	47	49	57	45	55	111	843
NU	4	Lanusei	Urzulei	5	24	25	40	48	49	52	65	57	53	36	34	38	51	51	35	90	753
NU	4	Lanusei	Ussassai	2	12	12	20	23	25	24	22	23	20	19	17	22	23	29	28	54	375
NU	4	Lanusei	Villagrande stisali	17	67	78	108	88	103	137	146	156	119	109	91	115	109	87	95	222	1.847
totale distretto di Lanusei				243	944	1.328	1.653	1.746	2.005	2.298	2.270	2.328	2.057	1.922	1.761	1.685	1.756	1.576	1.396	2.702	29.670
totale Azienda USL 4				243	944	1.328	1.653	1.746	2.005	2.298	2.270	2.328	2.057	1.922	1.761	1.685	1.756	1.576	1.396	2.702	29.670
totale provincia di Nuoro				1.070	4.388	6.060	7.116	7.913	9.000	10.142	10.124	10.291	9.361	8.646	8.219	7.716	7.865	7.421	6.728	12.523	134.583
OR	5	Ales	Albagiara	2	3	5	2	4	10	5	5	12	4	6	9	12	14	16	12	22	143
OR	5	Ales	Ales	3	20	47	41	43	43	63	58	71	45	52	51	38	53	50	33	96	807
OR	5	Ales	Assolo	1	5	5	10	13	16	20	11	13	16	12	9	17	17	13	20	38	236
OR	5	Ales	Asuni	3	3	11	12	12	9	19	19	14	14	12	10	9	10	16	20	31	224
OR	5	Ales	Baradili	1	1	1	1	0	5	2	1	1	5	2	2	4	4	2	2	13	47
OR	5	Ales	Baressa	2	9	13	21	22	38	23	22	23	26	23	20	24	31	24	34	58	413
OR	5	Ales	Curcuris	0	8	9	5	10	9	12	16	10	13	5	10	7	11	12	7	19	163
OR	5	Ales	Gonnoscodina	1	10	12	6	18	20	17	30	27	12	19	12	14	13	19	14	32	276
OR	5	Ales	Gonnosno'	6	12	17	22	27	27	27	41	24	22	29	25	31	32	22	33	50	447
OR	5	Ales	Gonnosramatza	4	22	30	28	31	26	28	42	34	32	19	31	29	25	25	28	48	482
OR	5	Ales	Masullas	7	26	22	26	33	27	47	45	41	44	33	25	28	33	36	32	69	574
OR	5	Ales	Mogorella	3	7	7	7	15	17	20	24	14	15	11	11	15	15	20	18	38	257
OR	5	Ales	Mogoro	14	75	95	129	153	134	171	183	188	166	165	128	125	129	141	149	206	2.351
OR	5	Ales	Morgongiori	1	10	17	18	17	25	30	46	36	20	21	21	25	28	26	35	51	427
OR	5	Ales	Nureci	1	4	5	2	15	18	19	13	6	6	8	16	15	16	11	13	41	209
OR	5	Ales	Pau	0	5	1	5	6	12	17	15	11	8	9	9	14	14	18	11	25	180
OR	5	Ales	Pompu	0	5	5	7	14	13	9	12	14	8	17	9	4	8	6	9	14	154
OR	5	Ales	Ruinias	1	3	20	11	20	22	32	28	19	20	21	24	23	36	42	23	69	414
OR	5	Ales	Senis	0	11	10	9	10	19	20	12	19	24	11	16	22	14	18	26	55	296
OR	5	Ales	Simala	1	8	5	8	7	13	14	12	12	10	11	6	15	13	11	13	37	196
OR	5	Ales	Sini	1	9	7	6	14	27	21	21	11	17	15	20	16	23	22	23	50	303
OR	5	Ales	Stis	0	3	4	4	11	12	11	8	4	13	12	6	7	6	3	3	15	122
OR	5	Ales	Usellus	3	18	11	15	20	29	33	21	40	26	16	18	29	41	40	32	64	456
OR	5	Ales	Villa sant'antonio	2	8	9	17	13	10	8	9	16	22	16	11	9	12	14	19	44	239
OR	5	Ales	Villa verde	3	6	10	8	10	8	16	10	9	13	14	9	12	14	10	16	35	203

Prov	USL	Distretto sanitario	Comune	0	1-4	5-9	10-14	15-19	20-24	25-29	30-34	35-39	40-44	45-49	50-54	55-59	60-64	65-69	70-74	>74	totale
totale distretto di Ales				60	291	378	420	538	589	684	704	669	601	559	508	544	612	617	625	1.220	9.619
OR	5	Ghilarza	Abbasanta	7	60	57	75	99	111	106	103	114	82	104	92	104	85	63	64	111	1.437
OR	5	Ghilarza	Aidomaggiore	2	9	9	11	12	18	13	15	24	13	18	15	12	24	23	22	43	283
OR	5	Ghilarza	Arduli	2	8	13	23	31	35	36	28	37	26	34	30	40	35	40	56	111	585
OR	5	Ghilarza	Bidoni'	0	1	2	2	6	3	5	3	3	9	7	4	1	9	1	8	13	77
OR	5	Ghilarza	Bonarcado	1	35	31	34	50	61	55	56	67	60	49	37	39	50	59	49	93	826
OR	5	Ghilarza	Bonneddu	0	0	2	1	3	7	4	8	6	6	5	8	3	10	7	6	14	90
OR	5	Ghilarza	Busachi	2	23	27	32	50	59	44	55	55	55	49	43	50	41	62	67	145	859
OR	5	Ghilarza	Cuglieri	10	26	55	52	80	89	96	98	103	87	83	81	115	122	116	134	262	1.609
OR	5	Ghilarza	Fordongianus	6	18	21	27	31	30	29	37	44	37	23	26	26	20	41	34	74	524
OR	5	Ghilarza	Ghilarza	18	83	116	101	136	148	175	184	183	157	141	151	153	159	128	119	212	2.364
OR	5	Ghilarza	Neoneli	4	12	15	17	23	21	24	25	24	27	21	25	28	30	27	22	50	395
OR	5	Ghilarza	Norbello	6	21	17	22	45	50	41	47	45	54	50	48	24	22	34	28	63	617
OR	5	Ghilarza	Nughedu santa vittoria	1	16	10	6	11	13	19	19	23	23	18	11	15	20	25	22	53	305
OR	5	Ghilarza	Paulilatino	7	34	50	64	71	97	92	69	90	78	76	87	67	73	75	63	167	1.200
OR	5	Ghilarza	Santu lussurgiu	11	39	58	53	77	91	100	94	73	101	66	88	81	76	84	82	206	1.380
OR	5	Ghilarza	Scano di montiferru	5	32	27	44	56	49	51	49	49	59	53	42	54	52	64	71	150	909
OR	5	Ghilarza	Sedilo	5	32	54	59	71	71	81	85	99	74	74	49	70	91	77	101	167	1.200
OR	5	Ghilarza	Senegehe	5	23	36	57	65	65	73	63	55	50	50	67	72	56	61	64	135	997
OR	5	Ghilarza	Sennariolu	2	0	0	2	2	8	7	4	4	1	4	9	4	12	10	5	16	90
OR	5	Ghilarza	Soddi	0	4	1	0	6	4	2	3	5	5	2	3	8	9	8	6	5	71
OR	5	Ghilarza	Sorradile	2	3	7	7	12	10	18	17	11	10	9	16	18	23	21	21	64	269
OR	5	Ghilarza	Tadasuni	0	0	4	3	7	5	3	5	6	4	7	4	11	5	7	19	18	108
OR	5	Ghilarza	Tresnuraghes	4	14	23	25	33	39	40	30	37	51	37	41	54	40	50	42	129	689
OR	5	Ghilarza	Ula' tisso	1	8	19	15	16	15	20	27	29	25	11	12	10	21	29	25	40	323
totale distretto di Ghilarza				101	501	654	732	993	1.099	1.136	1.124	1.186	1.094	991	989	1.059	1.085	1.112	1.130	2.341	17.327
OR	5	Oristano	Allai	0	4	7	7	9	11	13	13	15	12	10	10	8	17	11	14	36	197
OR	5	Oristano	Arborea	18	61	96	122	118	158	174	175	178	149	131	131	114	107	72	53	133	1.990
OR	5	Oristano	Barattali san pietro	6	24	28	41	33	28	40	38	59	51	46	35	38	25	42	34	70	638
OR	5	Oristano	Bauladu	6	9	18	18	17	17	14	38	24	21	24	18	29	16	27	17	34	347
OR	5	Oristano	Cabras	46	118	171	238	274	298	346	316	333	335	307	290	314	256	198	194	351	4.385
OR	5	Oristano	Marrubiu	27	78	96	138	176	190	192	192	200	187	153	159	146	126	139	107	175	2.481
OR	5	Oristano	Milis	6	20	46	46	52	64	81	56	59	52	52	65	48	54	50	47	80	878
OR	5	Oristano	Narbolia	6	36	34	55	45	46	53	51	87	78	58	40	46	41	47	57	79	859
OR	5	Oristano	Nuracchi	7	29	36	39	45	62	71	64	65	48	63	42	48	35	52	30	79	815
OR	5	Oristano	Ollastru simaxis	5	25	31	40	39	46	40	50	49	44	43	33	30	30	44	37	54	640
OR	5	Oristano	Oristano	113	462	634	795	894	1.026	1.156	1.187	1.363	1.271	1.276	1.214	971	953	878	774	1.331	16.298
OR	5	Oristano	Palmas arborea	7	22	31	48	43	51	59	62	66	48	52	38	31	35	27	14	47	681
OR	5	Oristano	Riola sardo	7	37	48	59	49	60	81	69	90	79	60	68	59	65	61	48	120	1.060

Prov	USL	Distretto sanitario	Comune	0	1-4	5-9	10-14	15-19	20-24	25-29	30-34	35-39	40-44	45-49	50-54	55-59	60-64	65-69	70-74	>74	totale
OR	5	Oristano	Samugheo	15	48	64	101	80	117	122	131	127	124	105	93	86	100	101	112	239	1.765
OR	5	Oristano	San nicolo' d'arcidano	14	62	66	88	81	108	114	119	112	90	81	76	83	81	81	67	110	1.433
OR	5	Oristano	San vero milis	8	31	44	64	62	68	93	84	76	97	78	71	75	84	75	73	120	1.203
OR	5	Oristano	Santa giusta	23	98	110	129	140	177	181	165	176	188	162	188	130	90	83	55	114	2.209
OR	5	Oristano	Siamaagore	5	13	19	29	33	40	27	36	48	48	42	31	30	26	23	20	40	500
OR	5	Oristano	Siamanna	3	10	20	20	22	31	25	29	32	31	33	28	17	22	24	22	45	414
OR	5	Oristano	Stappiccia	0	3	11	7	13	13	14	14	12	14	11	8	8	6	13	14	24	185
OR	5	Oristano	Simaxis	9	30	46	57	78	76	75	91	87	83	75	49	64	63	66	49	80	1.078
OR	5	Oristano	Solarussa	6	33	43	70	75	93	88	81	83	87	106	83	74	67	64	62	116	1.231
OR	5	Oristano	Terralba	48	122	242	271	304	361	410	416	412	335	355	348	281	266	279	252	401	5.103
OR	5	Oristano	Tramatza	5	17	16	25	39	30	41	23	38	45	37	34	23	30	25	31	44	503
OR	5	Oristano	Uras	9	47	52	76	98	138	113	122	107	115	99	92	86	98	84	89	148	1.573
OR	5	Oristano	Villanova tuschedu	0	6	3	8	11	12	8	6	13	12	10	10	11	7	10	5	27	159
OR	5	Oristano	Villaurbana	5	24	27	53	73	68	68	53	63	65	45	45	47	58	64	50	93	901
OR	5	Oristano	Zeddiani	3	11	29	27	41	39	32	40	44	46	48	40	32	42	30	27	55	586
OR	5	Oristano	Zerfalu	7	23	23	33	44	60	47	44	52	30	35	35	40	34	31	26	53	617
totale distretto di Oristano				414	1.503	2.091	2.704	2.988	3.488	3.778	3.765	4.070	3.785	3.597	3.364	2.969	2.834	2.701	2.380	4.298	50.729
totale Azienda USL 5				575	2.295	3.123	3.856	4.519	5.176	5.598	5.593	5.925	5.480	5.147	4.861	4.572	4.531	4.430	4.135	7.859	77.675
totale provincia di Oristano				575	2.295	3.123	3.856	4.519	5.176	5.598	5.593	5.925	5.480	5.147	4.861	4.572	4.531	4.430	4.135	7.859	77.675
CA	6	Guspini	Arbus	28	85	152	166	212	246	251	229	255	236	257	231	184	200	212	205	381	3.530
CA	6	Guspini	Gonnosandiga	17	104	151	192	237	265	256	259	294	220	215	220	206	221	214	176	334	3.581
CA	6	Guspini	Guspini	42	195	262	339	378	432	505	469	502	469	449	429	356	367	376	359	494	6.423
CA	6	Guspini	Pabillonis	6	46	78	91	102	116	148	152	104	101	82	83	77	68	77	70	121	1.522
CA	6	Guspini	San gavinio monneale	31	117	192	223	312	356	400	364	344	317	355	357	326	290	243	218	398	4.843
CA	6	Guspini	Sardara	14	53	85	127	146	166	165	176	164	161	151	148	110	113	112	104	219	2.214
CA	6	Guspini	Vallemosa	7	32	41	63	57	75	67	59	75	64	60	73	60	58	49	61	98	999
CA	6	Guspini	Villacidro	58	257	314	439	499	617	645	580	535	489	525	499	385	415	338	313	487	7.395
totale distretto di Guspini				203	889	1.275	1.640	1.943	2.273	2.437	2.288	2.273	2.057	2.094	2.040	1.704	1.732	1.621	1.506	2.532	30.507
CA	6	Santuri	Barumini	7	19	34	47	32	55	46	40	65	41	31	40	30	50	42	43	84	706
CA	6	Santuri	Collinas	2	18	13	20	15	39	36	41	30	32	36	30	30	34	34	33	67	510
CA	6	Santuri	Furtei	7	30	31	43	54	52	58	53	73	77	49	52	48	53	46	54	85	865
CA	6	Santuri	Genuri	2	4	7	16	7	10	10	8	15	15	8	14	10	9	18	19	25	197
CA	6	Santuri	Gesturi	9	19	29	42	51	32	45	58	57	58	32	44	39	29	35	55	71	705
CA	6	Santuri	Las plassas	0	2	8	4	6	13	7	8	8	8	13	5	13	7	9	7	20	138
CA	6	Santuri	Lunamatrona	4	25	40	48	62	49	54	49	79	63	60	55	47	56	59	60	121	931
CA	6	Santuri	Nuraminis	10	40	52	85	86	89	87	88	132	109	93	103	83	80	75	75	148	1.435
CA	6	Santuri	Pauli arbaretei	1	14	23	15	17	15	23	37	25	26	14	19	18	28	25	20	30	350
CA	6	Santuri	Samassi	21	83	111	142	150	202	205	210	196	198	203	182	159	168	137	126	221	2.714
CA	6	Santuri	Samatzai	9	26	37	60	51	67	60	61	81	68	54	54	41	41	46	48	73	877

Prov	USL	Distretto sanitario	Comune	0	1-4	5-9	10-14	15-19	20-24	25-29	30-34	35-39	40-44	45-49	50-54	55-59	60-64	65-69	70-74	>74	totale	
CA	6	Sanluri	Sanluri	42	147	206	235	259	294	331	334	353	308	309	274	260	264	205	185	343	4.349	
CA	6	Sanluri	Segariu	8	20	34	51	41	29	48	61	60	61	37	31	29	35	44	40	59	688	
CA	6	Sanluri	Serramanna	43	144	186	235	305	363	370	367	398	386	344	277	265	269	233	197	429	4.811	
CA	6	Sanluri	Serrenti	16	74	111	149	183	199	180	174	191	212	169	171	141	130	129	132	217	2.578	
CA	6	Sanluri	Sezu	1	4	3	3	5	0	5	5	5	2	8	3	3	5	4	8	14	78	
CA	6	Sanluri	Siddi	2	17	14	26	30	17	22	23	36	33	30	26	19	19	16	26	37	393	
CA	6	Sanluri	Tuili	2	13	29	27	32	26	36	41	36	31	37	39	25	49	55	46	70	594	
CA	6	Sanluri	Turri	1	5	4	11	11	17	14	12	15	12	18	19	15	21	23	23	43	264	
CA	6	Sanluri	Ussaramanna	0	8	14	7	15	14	20	25	23	13	18	17	18	24	23	22	39	300	
CA	6	Sanluri	Villamar	18	51	77	95	84	95	118	132	104	93	78	83	71	89	79	81	143	1.491	
CA	6	Sanluri	Villanovaforru	2	6	15	15	19	19	21	32	32	12	23	15	20	23	21	23	44	342	
CA	6	Sanluri	Villanovafranca	2	23	28	34	51	50	58	50	56	52	31	42	45	41	49	48	78	738	
CA	6	Sanluri	Villasor	32	102	166	184	234	236	317	257	291	254	246	226	230	244	155	142	236	3.552	
totale distretto di Sanluri				241	894	1.272	1.594	1.800	1.982	2.171	2.166	2.361	2.164	1.941	1.821	1.659	1.768	1.562	1.513	2.697	29.606	
CA	6	Senorbi	Barrali	6	18	35	32	34	41	41	41	52	41	42	27	19	22	31	25	23	530	
CA	6	Senorbi	Gesico	5	16	25	25	38	22	34	50	41	35	28	21	18	22	28	27	48	483	
CA	6	Senorbi	Goni	3	10	11	15	17	21	24	18	19	22	17	10	9	14	21	12	33	276	
CA	6	Senorbi	Guamaggiore	6	21	22	30	35	31	43	40	42	46	35	25	28	27	33	21	48	533	
CA	6	Senorbi	Guasila	12	44	66	67	81	100	123	108	122	106	105	88	70	87	58	85	181	1.503	
CA	6	Senorbi	Mandas	11	37	48	56	62	77	95	90	100	86	80	67	49	61	93	75	149	1.236	
CA	6	Senorbi	Ortacesus	3	15	20	26	30	30	43	46	27	30	36	39	20	25	18	18	59	485	
CA	6	Senorbi	Pimentel	2	21	26	31	46	49	47	45	46	36	42	33	34	37	38	30	43	606	
CA	6	Senorbi	San basilio	5	26	36	49	39	53	70	49	49	43	32	37	26	33	30	43	70	690	
CA	6	Senorbi	Sant'andrea fruis	5	48	44	52	53	56	48	67	83	71	58	40	57	42	63	43	86	916	
CA	6	Senorbi	Selegas	4	33	54	41	74	49	37	57	66	68	40	30	29	38	41	50	77	788	
CA	6	Senorbi	Senorbi'	18	88	107	144	131	154	185	182	180	173	145	139	116	120	91	89	188	2.250	
CA	6	Senorbi	Sturgus domigala	13	34	54	58	64	77	99	82	90	64	65	63	54	60	62	67	121	1.127	
CA	6	Senorbi	Suelli	2	16	30	23	35	34	41	44	45	39	47	28	21	30	36	28	66	565	
totale distretto di Senorbi				95	427	578	3.883	4.482	5.049	5.538	5.373	5.596	5.081	4.807	4.508	4.207	4.118	3.826	3.632	6.421	11.988	72.101
totale Azienda USL 6				539	2.210	3.125	3.883	4.482	5.049	5.538	5.373	5.596	5.081	4.807	4.508	4.207	4.118	3.826	3.632	6.421	11.988	72.101
CA	7	Carbonia	Calasetta	7	37	44	59	59	102	105	96	79	93	110	100	93	92	76	78	160	1.390	
CA	7	Carbonia	Carbonia	91	402	581	801	900	1.134	1.187	1.018	1.146	1.249	1.398	1.309	880	795	708	736	1.452	15.787	
CA	7	Carbonia	Carloforte	21	85	111	136	173	183	247	225	246	190	206	228	233	207	178	196	418	3.283	
CA	7	Carbonia	Giba	7	30	37	55	63	68	77	73	97	68	76	79	69	68	47	67	84	1.065	
CA	7	Carbonia	Masainas	1	24	23	37	46	55	58	61	61	60	52	46	46	45	38	35	63	751	
CA	7	Carbonia	Narcao	13	49	87	96	104	112	120	126	138	135	106	102	81	96	85	71	152	1.673	
CA	7	Carbonia	Nuxis	8	29	40	40	47	41	61	72	56	63	63	47	48	53	53	44	94	859	
CA	7	Carbonia	Perdaxius	7	16	46	38	49	47	48	51	69	48	59	47	29	33	42	38	69	736	
CA	7	Carbonia	Piscinas	6	11	19	30	27	28	38	45	33	37	26	35	16	27	26	21	36	461	

Prov	USL	Distretto sanitario	Comune	0	1-4	5-9	10-14	15-19	20-24	25-29	30-34	35-39	40-44	45-49	50-54	55-59	60-64	65-69	70-74	>74	totale	
CA	7	Carbonia	Pontescuso	10	77	111	132	161	198	245	213	213	193	227	206	180	150	126	92	187	2.721	
CA	7	Carbonia	San giovanni suerghiu	18	94	144	130	226	226	218	205	251	252	239	222	165	168	142	143	212	3.055	
CA	7	Carbonia	Santadi	16	52	66	120	117	129	126	142	140	144	141	112	117	119	102	99	165	1.907	
CA	7	Carbonia	Sant'anna arresi	9	32	54	73	81	94	88	103	103	103	105	91	59	79	50	55	93	1.272	
CA	7	Carbonia	Sant'antoco	40	160	243	280	331	391	467	415	420	423	415	435	358	367	300	303	542	5.890	
CA	7	Carbonia	Teulada	10	39	71	89	93	98	124	167	149	176	118	118	103	104	122	129	246	1.956	
CA	7	Carbonia	Traulias	5	16	21	31	41	40	47	36	42	40	36	48	36	30	26	33	33	49	569
CA	7	Carbonia	Villaperuccio	3	11	18	46	32	37	42	46	37	43	37	40	40	25	23	34	44	558	
totale distretto di Carbonia				272	1.164	1.716	2.193	2.549	2.990	3.287	3.100	3.278	3.313	3.426	3.253	2.547	2.454	2.151	2.174	4.066	43.933	
CA	7	Iglesias	Buggerru	3	14	23	32	33	40	48	30	44	42	51	43	25	27	42	35	69	601	
CA	7	Iglesias	Donusnovas	18	103	167	199	226	231	263	235	303	264	225	215	165	166	149	168	205	3.302	
CA	7	Iglesias	Fluminimaggiore	13	49	71	90	92	103	103	125	137	124	106	83	82	96	87	107	150	1.618	
CA	7	Iglesias	Gonnessa	21	54	95	146	182	184	191	167	210	232	226	192	120	119	113	143	213	2.608	
CA	7	Iglesias	Iglesias	77	408	597	748	823	909	1.070	1.090	1.238	1.194	1.120	1.027	807	846	712	729	1.205	14.600	
CA	7	Iglesias	Musei	2	22	37	52	60	41	56	55	63	64	60	52	35	38	29	23	40	729	
CA	7	Iglesias	Siliqua	14	59	97	122	140	146	160	153	137	153	163	145	114	113	115	102	145	2.078	
CA	7	Iglesias	Villamassargia	8	42	82	111	116	144	157	140	138	149	145	130	114	88	90	72	128	1.854	
totale distretto di Iglesias				156	751	1.169	1.500	1.672	1.798	2.048	1.995	2.270	2.222	2.096	1.887	1.462	1.493	1.337	1.379	2.155	27.390	
totale Azienda USL 7				428	1.915	2.885	3.693	4.221	4.788	5.335	5.095	5.548	5.535	5.522	5.140	4.009	3.947	3.488	3.553	6.221	71.333	
CA	8	Cagliari 20	Assemini	128	486	591	685	743	858	1.097	1.187	1.236	1.018	960	769	604	543	392	333	466	12.096	
CA	8	Cagliari 20	Cagliari	520	1.974	2.684	3.189	3.885	5.086	6.807	6.825	6.649	6.328	6.293	6.335	5.988	5.933	5.276	4.773	8.645	87.190	
CA	8	Cagliari 20	Capoterra	98	428	538	605	686	699	942	1.053	1.057	889	807	706	619	460	345	289	405	10.626	
CA	8	Cagliari 20	Decimomannu	37	101	161	162	216	246	304	312	333	238	238	230	215	165	132	112	181	3.383	
CA	8	Cagliari 20	Decimoputzu	19	51	86	110	126	172	153	181	169	181	135	99	105	130	87	82	127	2.013	
CA	8	Cagliari 20	Donus de maria	6	16	29	43	38	50	65	53	62	58	60	56	32	45	41	41	49	744	
CA	8	Cagliari 20	Elmas	33	129	179	235	257	281	311	327	365	368	324	278	217	172	157	155	207	3.995	
CA	8	Cagliari 20	Pula	33	95	137	166	196	253	261	273	257	233	244	245	218	166	132	115	182	3.206	
CA	8	Cagliari 20	San sperate	29	99	131	156	198	224	274	300	281	267	260	229	212	179	150	143	242	3.374	
CA	8	Cagliari 20	Saroch	18	68	109	129	181	232	212	207	202	203	203	183	145	148	110	96	151	2.597	
CA	8	Cagliari 20	Uta	34	124	179	234	249	263	254	298	290	258	195	209	167	158	137	99	178	3.326	
CA	8	Cagliari 20	Villa san pietro	3	29	41	54	66	81	89	79	63	64	76	71	60	32	31	21	39	899	
CA	8	Cagliari 20	Villaspectosa	10	38	49	59	62	88	74	112	90	60	73	55	60	37	37	24	59	987	
totale distretto di Cagliari 20				968	3.638	4.914	5.827	6.903	8.533	10.843	11.207	11.054	10.165	9.868	9.465	8.642	8.168	7.027	6.283	10.931	134.436	
CA	8	Cagliari 21	Monastir	19	63	91	131	161	163	182	175	198	152	168	173	136	121	108	92	154	2.287	
CA	8	Cagliari 21	Monseratto	55	302	434	546	636	799	881	851	929	915	836	767	587	605	507	392	704	10.746	
CA	8	Cagliari 21	Quartuccu	42	172	259	277	309	386	517	482	586	451	385	335	297	270	233	198	354	5.553	
CA	8	Cagliari 21	Selargius	143	527	664	770	872	1.072	1.164	1.261	1.299	1.231	1.215	1.054	797	636	469	399	601	14.174	
CA	8	Cagliari 21	Sestu	92	354	406	453	460	524	727	859	810	559	488	390	362	325	275	220	329	7.633	
CA	8	Cagliari 21	Settimo san pietro	20	99	143	185	207	256	243	226	245	241	241	209	151	142	99	68	166	2.941	

Prov	USL	Distretto sanitario	Comune	0	1-4	5-9	10-14	15-19	20-24	25-29	30-34	35-39	40-44	45-49	50-54	55-59	60-64	65-69	70-74	>74	totale
CA	8	Cagliari 21	Ussana	19	71	77	116	136	151	163	146	160	156	136	151	120	73	64	56	94	1.889
totale distretto di Cagliari 21				390	1.588	2.074	2.478	2.781	3.351	3.877	4.000	4.227	3.705	3.469	3.079	2.450	2.172	1.755	1.425	2.402	45.223
CA	8	Muravera	Armungia	0	7	5	6	15	13	12	19	20	16	18	8	15	20	25	34	59	292
CA	8	Muravera	Ballao	0	12	26	15	30	29	32	37	19	35	34	26	23	32	36	33	57	476
CA	8	Muravera	Gastadas	3	19	33	41	33	44	47	39	67	52	41	46	37	20	21	28	51	622
CA	8	Muravera	Muravera	19	75	101	122	124	147	169	174	206	158	175	167	145	150	121	94	185	2.352
CA	8	Muravera	San nicolo' gerrei	3	13	29	25	34	37	26	35	34	31	23	31	28	28	21	26	64	488
CA	8	Muravera	San vito	21	74	69	79	104	99	157	151	149	121	109	114	120	149	131	106	219	1.972
CA	8	Muravera	Silius	0	17	34	34	46	52	55	44	40	44	41	34	31	29	30	33	54	618
CA	8	Muravera	Villapuzzu	23	78	126	111	132	144	184	218	171	197	164	169	143	127	128	131	192	2.438
CA	8	Muravera	Villasalto	7	25	22	24	50	43	47	47	39	31	24	37	54	53	56	50	98	707
totale distretto di Muravera				76	320	445	457	568	608	729	764	745	685	629	632	596	608	569	535	979	9.945
CA	8	Quartu Sant'Elena	Burcei	9	62	78	74	93	108	138	129	119	75	72	81	89	81	66	64	121	1.459
CA	8	Quartu Sant'Elena	Dollanova	25	117	173	212	244	266	300	332	295	327	266	262	220	225	173	184	317	3.938
CA	8	Quartu Sant'Elena	Donori	9	36	52	63	64	90	87	84	106	62	77	63	57	53	37	40	75	1.055
CA	8	Quartu Sant'Elena	Maracalagonis	33	132	166	204	226	257	300	327	292	219	211	219	178	158	141	90	172	3.325
CA	8	Quartu Sant'Elena	Quartu sant'elena	319	1.243	1.712	1.871	2.061	2.274	3.013	3.189	3.369	3.027	2.708	2.496	1.954	1.625	1.209	990	1.634	34.694
CA	8	Quartu Sant'Elena	Serdiana	5	48	41	56	65	103	94	87	89	109	73	70	52	55	55	48	80	1.130
CA	8	Quartu Sant'Elena	Sinnai	72	316	402	446	503	547	706	722	702	583	505	497	393	364	257	258	409	7.682
CA	8	Quartu Sant'Elena	Soleminis	8	35	48	49	58	57	66	83	64	61	52	39	38	37	29	38	48	810
CA	8	Quartu Sant'Elena	Villasimius	10	52	66	70	81	102	111	121	133	118	91	94	93	96	62	50	98	1.448
totale distretto di Quartu Sant'Elena				490	2.041	2.738	3.045	3.395	3.804	4.815	5.074	5.169	4.581	4.055	3.821	3.074	2.694	2.029	1.762	2.954	55.541
totale Azienda USL 8				1.924	7.587	10.171	11.807	13.647	16.296	20.264	21.045	21.195	19.136	18.021	16.997	14.762	13.642	11.380	10.005	17.266	245.145
totale provincia di Cagliari				2.891	11.712	16.181	19.383	22.350	26.133	31.137	31.513	32.339	29.752	28.350	26.645	22.684	21.707	18.694	17.190	29.908	388.569
totale regionale				6.382	25.777	35.361	41.872	47.437	55.330	65.190	65.658	67.662	61.720	57.616	54.865	48.885	47.685	42.349	38.750	69.561	832.100

POPOLAZIONE PER CLASSI D'ETÀ AL 1.1.2002 - MASCHI + FEMMINE

Prov	USL	Distretto sanitario	Comune	0	1-4	5-9	10-14	15-19	20-24	25-29	30-34	35-39	40-44	45-49	50-54	55-59	60-64	65-69	70-74	>74	totale
SS	1	Alghero	Alghero	289	1.134	1.601	1.823	2.041	2.383	3.105	3.085	3.239	2.974	2.697	2.757	2.396	2.317	2.040	1.752	2.760	38.393
SS	1	Alghero	Banari	4	18	22	14	26	44	47	36	45	59	49	39	38	37	36	55	107	676
SS	1	Alghero	Bessude	4	19	12	27	27	22	32	32	37	39	34	24	28	40	34	33	65	500
SS	1	Alghero	Bornatano	5	34	39	54	65	74	73	83	60	67	82	68	68	83	83	71	117	1.126
SS	1	Alghero	Bonova	28	137	191	194	198	256	272	331	336	292	259	242	205	259	258	237	399	4.094
SS	1	Alghero	Borutta	5	5	8	12	11	19	17	31	22	24	20	15	16	19	21	29	46	320
SS	1	Alghero	Cheremule	5	15	12	18	22	36	31	39	44	25	36	30	28	35	45	28	79	528
SS	1	Alghero	Cossoune	5	25	36	48	64	62	60	53	53	77	78	53	57	54	64	63	128	980
SS	1	Alghero	Giave	3	16	21	33	48	41	32	41	50	46	46	34	39	30	39	51	120	690
SS	1	Alghero	Itriri	66	330	434	488	551	697	775	671	773	632	546	527	578	476	438	370	681	9.033
SS	1	Alghero	Mara	3	14	31	52	47	68	55	35	47	50	53	53	57	47	52	45	95	804
SS	1	Alghero	Monteleone rocca doria	0	3	8	5	4	7	10	14	14	4	4	4	8	7	14	15	13	134
SS	1	Alghero	Olmedo	22	106	159	181	196	193	211	217	251	244	211	183	168	139	137	97	136	2.851
SS	1	Alghero	Padria	2	13	31	31	30	45	45	36	46	62	50	53	37	46	83	73	125	830
SS	1	Alghero	Pozzomaggiore	16	91	115	120	141	184	200	224	231	177	170	181	181	209	176	190	398	3.004
SS	1	Alghero	Putifigari	11	28	38	47	47	30	62	62	73	54	36	36	37	41	33	20	47	702
SS	1	Alghero	Romana	6	19	19	25	37	39	47	47	35	41	39	42	39	33	40	46	70	624
SS	1	Alghero	Semestene	1	3	5	6	8	13	10	14	15	15	10	6	15	18	22	23	41	225
SS	1	Alghero	Sligo	3	13	34	38	46	71	65	61	50	66	68	76	56	73	80	65	150	1.015
SS	1	Alghero	Thiesi	28	87	149	161	193	201	220	230	236	227	235	241	178	185	142	139	280	3.132
SS	1	Alghero	Torralba	5	33	38	61	61	74	72	62	70	75	68	58	56	64	55	47	119	1.018
SS	1	Alghero	Uri	34	133	163	169	221	194	234	249	269	245	166	162	154	165	158	126	207	3.049
SS	1	Alghero	Villanova monteone	27	83	128	144	134	149	141	170	224	219	181	136	122	126	141	154	306	2.585
totale distretto di Alghero				572	2.359	3.294	3.750	4.229	4.907	5.814	5.823	6.220	5.714	5.138	5.020	4.561	4.503	4.191	3.729	6.489	76.313
SS	1	Ozieri	Ala' dei sardi	22	76	75	100	91	142	146	159	162	121	106	105	103	139	118	93	185	1.943
SS	1	Ozieri	Anela	6	18	33	37	39	42	51	44	50	58	47	59	48	51	62	59	108	812
SS	1	Ozieri	Ardara	6	40	49	59	46	52	56	75	71	63	55	42	37	43	41	34	79	848
SS	1	Ozieri	Benettuli	11	81	137	131	137	134	146	137	166	165	160	132	88	100	99	109	236	2.169
SS	1	Ozieri	Berchidda	16	94	154	161	164	187	249	271	236	192	194	178	176	192	164	171	359	3.158
SS	1	Ozieri	Bono	51	149	200	228	269	280	287	234	285	257	236	253	203	194	175	167	333	3.801
SS	1	Ozieri	Bonidda	4	21	41	50	64	54	47	50	49	57	57	46	52	49	46	37	77	801
SS	1	Ozieri	Budduso'	40	155	208	240	257	321	347	307	291	290	270	248	214	221	215	173	339	4.136
SS	1	Ozieri	Bultei	14	36	48	52	50	61	74	84	81	72	75	73	67	71	95	84	163	1.200
SS	1	Ozieri	Burgos	7	35	66	75	65	66	88	73	74	69	71	71	45	48	49	60	104	1.066
SS	1	Ozieri	Esportiatu	4	17	30	17	21	28	40	39	38	26	24	32	26	25	25	29	51	472
SS	1	Ozieri	Illorai	5	41	50	65	77	72	86	78	67	58	70	63	76	63	67	70	109	1.117
SS	1	Ozieri	Itireddu	4	22	20	34	41	39	32	41	49	39	36	37	38	31	24	38	56	581

Prov	USL	Distretto sanitario	Comune	0	1-4	5-9	10-14	15-19	20-24	25-29	30-34	35-39	40-44	45-49	50-54	55-59	60-64	65-69	70-74	>74	totale
SS	1	Ozieri	Mores	15	76	84	107	103	133	151	165	188	130	113	121	98	124	121	120	225	2.074
SS	1	Ozieri	Nughedu di san nicolo'	5	28	41	46	49	73	75	67	61	62	74	59	55	54	56	75	134	1.014
SS	1	Ozieri	Nule	12	70	96	92	107	113	88	83	104	126	128	113	89	69	47	75	157	1.569
SS	1	Ozieri	Oschiri	28	127	173	173	169	254	301	295	267	236	216	251	230	244	218	214	345	3.741
SS	1	Ozieri	Ozieri	89	427	562	680	749	898	914	904	837	738	764	776	688	601	559	428	750	11.324
SS	1	Ozieri	Pattada	24	109	202	222	226	192	221	248	237	276	238	217	192	176	194	188	330	3.502
SS	1	Ozieri	Tula	14	64	70	79	108	112	112	125	121	140	105	97	99	86	91	102	93	1.667
totale distretto di Ozieri				377	1.686	2.339	2.648	2.842	3.213	3.524	3.475	3.453	3.140	3.031	2.975	2.611	2.586	2.477	2.317	4.301	46.995
SS	1	Sassari	Bulzi	2	7	18	28	36	30	46	43	56	49	44	36	35	45	54	46	59	634
SS	1	Sassari	Cargeghe	6	19	34	41	40	33	36	45	49	44	34	36	26	40	29	31	51	594
SS	1	Sassari	Gastelsardo	42	161	234	277	313	403	462	436	410	405	372	377	345	340	286	199	343	5.405
SS	1	Sassari	Chiaramonti	16	64	82	101	97	127	139	162	146	157	93	101	106	116	126	103	181	1.917
SS	1	Sassari	Codrungianos	11	34	62	66	83	97	98	95	93	80	94	95	82	72	63	51	104	1.280
SS	1	Sassari	Florinas	9	41	64	86	95	108	125	102	111	105	114	115	83	79	71	86	175	1.569
SS	1	Sassari	Laerru	8	32	45	49	50	73	87	83	90	61	58	55	63	76	65	43	88	1.026
SS	1	Sassari	Mantis	6	23	24	27	32	36	42	54	47	37	28	44	39	42	46	35	66	628
SS	1	Sassari	Muros	12	37	44	38	48	54	64	57	73	52	51	49	35	39	29	36	43	761
SS	1	Sassari	Nulvi	24	93	154	178	185	214	240	218	254	227	189	191	156	155	149	141	236	3.004
SS	1	Sassari	Osilo	32	115	146	176	172	172	255	279	266	240	215	209	187	216	233	223	359	3.495
SS	1	Sassari	Ossi	36	212	310	320	400	428	463	468	489	442	400	367	296	261	254	221	350	5.717
SS	1	Sassari	Ploaghe	40	129	265	296	345	406	370	325	335	370	355	315	251	252	219	203	328	4.804
SS	1	Sassari	Porto Torres	198	726	966	1.139	1.323	1.674	2.039	1.783	1.648	1.627	1.436	1.493	1.251	1.159	903	698	988	21.051
SS	1	Sassari	Santa maria coghinas	8	37	54	70	93	113	107	108	99	122	113	96	64	84	87	75	104	1.434
SS	1	Sassari	Sassari	948	3.970	5.336	6.229	6.706	7.877	10.275	10.025	10.369	9.218	8.623	8.283	7.676	6.996	5.697	4.909	7.533	120.690
SS	1	Sassari	Sedini	8	50	60	59	75	100	125	117	104	81	73	83	97	93	98	100	136	1.459
SS	1	Sassari	Semori	61	254	384	426	460	613	649	596	639	518	510	423	402	393	312	284	439	7.363
SS	1	Sassari	Sorso	110	496	607	696	829	991	1.143	1.043	1.050	890	847	828	780	653	585	503	769	12.820
SS	1	Sassari	Sintino	7	35	59	49	51	57	84	76	105	103	72	61	74	69	74	60	85	1.121
SS	1	Sassari	Tergu	9	17	19	41	36	37	37	39	35	42	27	34	46	26	29	29	69	572
SS	1	Sassari	Tissi	17	72	101	113	106	90	151	183	198	143	123	109	100	93	77	81	121	1.878
SS	1	Sassari	Usini	32	149	183	199	230	271	356	316	305	252	209	208	237	215	189	152	241	3.744
SS	1	Sassari	Valledoria	30	116	139	202	240	260	271	287	306	279	280	268	216	224	210	143	233	3.704
totale distretto di Sassari				1.672	6.889	9.390	10.906	12.045	14.264	17.664	16.940	17.277	15.344	14.360	13.876	12.647	11.738	9.885	8.452	13.121	206.670
totale Azienda USL 1				2.621	10.934	15.023	17.304	19.116	22.384	27.002	26.238	26.950	24.398	22.529	21.871	19.819	18.827	16.553	14.498	23.911	329.978
SS	2	Ollbia	Arzachena	100	383	526	552	620	739	878	975	985	874	834	767	645	564	454	331	550	10.777
SS	2	Ollbia	Golfo aranci	20	69	86	93	123	156	167	141	165	148	155	146	124	117	78	70	104	1.962
SS	2	Ollbia	La Maddalena	84	404	510	509	634	722	930	910	943	853	753	797	727	687	566	500	861	11.390
SS	2	Ollbia	Loiri porto san paolo	19	75	95	103	126	148	155	174	204	176	178	148	133	115	109	93	158	2.209
SS	2	Ollbia	Monti	19	67	96	142	158	167	203	179	178	185	187	173	151	130	111	98	193	2.437

Prov	USL	Distretto sanitario	Comune	0	1-4	5-9	10-14	15-19	20-24	25-29	30-34	35-39	40-44	45-49	50-54	55-59	60-64	65-69	70-74	>74	totale
SS	2	Olbia	Olbia	463	1.798	2.186	2.479	2.604	3.109	4.033	4.327	4.448	3.795	3.370	3.185	2.539	2.305	1.661	1.277	1.863	45.442
SS	2	Olbia	Padru	18	72	85	130	125	161	148	154	180	151	140	137	99	127	101	97	185	2.110
SS	2	Olbia	Palau	19	103	145	163	159	228	273	294	347	292	254	246	220	229	150	133	206	3.461
SS	2	Olbia	Santa teresa gallura	41	120	159	202	231	276	290	331	378	350	327	284	294	289	230	181	360	4.343
SS	2	Olbia	Sant'antonio di gallura	12	60	59	83	94	104	126	138	133	133	93	98	70	86	98	77	160	1.624
SS	2	Olbia	Telti	12	59	78	109	130	156	143	152	114	145	134	127	124	133	100	81	168	1.905
		totale distretto di Olbia		807	3.210	4.025	4.565	5.004	5.966	7.346	7.775	8.075	7.102	6.425	6.108	5.126	4.782	3.658	2.938	4.808	87.770
SS	2	Tempio P.	Aegius	12	41	69	85	90	99	126	118	132	116	114	113	100	98	97	94	181	1.685
SS	2	Tempio P.	Aglientu	5	21	39	52	52	56	60	58	77	79	80	84	66	73	76	71	144	1.093
SS	2	Tempio P.	Badesi	16	65	85	99	95	126	133	130	135	126	120	113	116	108	106	95	175	1.843
SS	2	Tempio P.	Bortigiadas	5	19	37	36	22	50	63	67	52	49	45	42	65	76	68	62	133	891
SS	2	Tempio P.	Calangianus	30	157	214	256	302	326	361	357	343	334	312	282	249	293	234	205	380	4.635
SS	2	Tempio P.	Eruia	7	29	36	48	37	33	43	59	76	65	60	34	32	50	43	57	93	802
SS	2	Tempio P.	Iuogosoato	23	50	88	70	83	116	147	132	141	125	108	106	121	125	99	87	204	1.825
SS	2	Tempio P.	Luras	32	74	130	137	166	190	207	208	223	182	163	158	145	176	129	137	198	2.655
SS	2	Tempio P.	Perfugas	23	88	112	136	147	173	178	180	202	176	167	142	152	155	148	112	200	2.491
SS	2	Tempio P.	Tempio pausania	122	486	612	701	780	911	1.163	1.231	1.164	1.015	867	918	886	806	715	616	989	13.982
SS	2	Tempio P.	Trinita d'agultu e vignola	18	66	84	102	121	135	132	150	145	154	161	142	121	132	126	75	165	2.029
SS	2	Tempio P.	Viddalba	13	54	79	87	104	118	132	126	149	119	92	114	96	123	95	97	115	1.713
		totale distretto di Tempio Pausania		306	1.150	1.585	1.809	1.999	2.333	2.745	2.816	2.839	2.540	2.289	2.248	2.149	2.215	1.936	1.708	2.977	35.644
		totale Azienda USL 2		1.113	4.360	5.610	6.374	7.003	8.299	10.091	10.591	10.914	9.642	8.714	8.356	7.275	6.997	5.594	4.646	7.785	123.364
		totale provincia di Sassari		3.734	15.294	20.633	23.678	26.119	30.683	37.093	36.829	37.864	34.040	31.243	30.227	27.094	25.824	22.147	19.144	31.696	453.342
NU	3	Isili	Escalaplano	18	74	105	137	170	179	217	214	187	165	138	123	133	148	160	117	238	2.523
NU	3	Isili	Escolca	1	20	32	28	46	54	52	42	43	46	46	36	45	37	42	40	81	691
NU	3	Isili	Esterzili	4	17	23	43	39	56	55	47	73	55	51	47	44	58	50	63	115	840
NU	3	Isili	Genoni	2	30	36	27	60	52	79	66	65	50	55	63	50	66	87	74	137	999
NU	3	Isili	Gergei	9	42	64	73	86	110	106	92	101	89	86	59	81	92	98	110	161	1.459
NU	3	Isili	Isili	20	85	134	167	184	207	266	244	217	226	208	224	184	161	152	152	242	3.073
NU	3	Isili	Laconi	13	59	87	116	138	161	162	145	170	164	186	149	103	146	148	130	221	2.298
NU	3	Isili	Nuragus	9	26	40	45	68	74	76	63	66	70	71	69	65	60	50	66	111	1.029
NU	3	Isili	Nurallao	10	39	65	69	89	113	112	99	130	95	81	82	74	81	89	76	126	1.430
NU	3	Isili	Nurri	21	87	106	116	132	160	219	205	192	144	130	148	130	142	140	134	225	2.431
NU	3	Isili	Oroli	21	85	109	126	172	196	250	240	172	192	162	157	129	168	161	149	250	2.739
NU	3	Isili	Sadali	7	28	40	50	60	69	81	72	89	75	63	66	70	55	71	63	95	1.054
NU	3	Isili	Serri	5	25	35	36	45	51	43	43	59	58	54	37	37	41	60	45	84	759
NU	3	Isili	Seulo	7	25	37	55	46	59	76	80	63	56	51	61	57	65	62	65	157	1.022
NU	3	Isili	Villanova tulo	7	36	72	75	76	74	87	96	105	88	66	68	70	73	69	55	91	1.208
		totale distretto di Isili		154	678	985	1.163	1.411	1.615	1.881	1.764	1.731	1.569	1.431	1.389	1.276	1.412	1.424	1.338	2.334	23.555
NU	3	Macomer	Birori	4	20	21	34	39	45	51	40	41	39	43	61	28	33	29	21	41	590

Prov	USL	Distretto sanitario	Comune	0	1-4	5-9	10-14	15-19	20-24	25-29	30-34	35-39	40-44	45-49	50-54	55-59	60-64	65-69	70-74	>74	totale	
NU	3	Macomer	Boletana	24	88	128	123	174	265	263	207	213	178	254	218	198	196	184	194	366	3.273	
NU	3	Macomer	Borore	15	66	82	110	156	182	168	146	163	161	172	149	160	132	115	118	244	2.339	
NU	3	Macomer	Bortigali	12	33	67	64	81	90	90	90	96	104	114	95	77	103	128	89	206	1.589	
NU	3	Macomer	Bosa	76	281	364	452	524	606	628	614	610	567	513	540	465	445	359	317	566	7.927	
NU	3	Macomer	Dualchi	5	14	40	47	49	50	50	45	49	43	53	50	43	50	47	47	82	764	
NU	3	Macomer	Flussio	1	14	25	31	27	32	34	27	31	29	39	39	31	34	28	33	13	68	497
NU	3	Macomer	Lei	3	24	20	30	32	45	62	46	40	46	36	49	39	41	34	36	62	645	
NU	3	Macomer	Macomer	96	356	485	602	674	798	903	900	940	822	758	809	655	636	541	462	675	11.112	
NU	3	Macomer	Magomadas	6	15	18	18	27	41	43	29	35	35	31	49	50	44	43	44	69	597	
NU	3	Macomer	Modolo	1	2	6	8	7	13	10	8	12	10	13	9	9	14	11	18	29	180	
NU	3	Macomer	Monreale	1	11	22	25	31	40	47	48	48	31	38	36	37	51	51	47	82	646	
NU	3	Macomer	Noragugume	4	15	19	21	10	19	28	35	24	28	12	17	25	34	19	29	36	375	
NU	3	Macomer	Sagama	3	6	3	4	14	19	21	11	8	10	10	15	14	17	12	15	30	212	
NU	3	Macomer	Silanus	17	74	121	132	154	162	181	152	162	153	167	171	114	120	136	150	222	2.388	
NU	3	Macomer	Sindia	7	55	65	107	112	135	124	137	140	134	144	125	126	125	109	100	224	1.909	
NU	3	Macomer	Suni	10	33	50	61	69	69	81	79	90	92	67	80	73	77	66	86	149	1.232	
NU	3	Macomer	Tinnura	5	9	10	14	24	16	18	19	11	13	18	26	20	16	11	14	29	273	
totale distretto di Macomer				290	1.116	1.546	1.883	2.204	2.627	2.802	2.633	2.713	2.495	2.482	2.530	2.167	2.162	1.928	1.800	3.180	36.558	
NU	3	Nuoro	Bitù	27	92	158	162	192	223	237	231	248	247	229	213	215	183	225	204	396	3.482	
NU	3	Nuoro	Dorgali	97	340	444	508	559	571	626	621	657	620	596	479	407	409	355	319	611	8.199	
NU	3	Nuoro	Fonni	35	176	245	238	254	276	320	320	369	300	260	219	209	236	230	228	456	4.371	
NU	3	Nuoro	Gavoi	19	119	158	151	140	219	231	231	250	219	187	180	186	177	167	146	228	3.008	
NU	3	Nuoro	Lodine	5	12	14	23	20	29	35	36	39	30	26	18	25	15	22	19	39	407	
NU	3	Nuoro	Lula	21	50	94	80	82	111	107	137	154	106	83	90	93	103	89	101	161	1.662	
NU	3	Nuoro	Mamoiada	22	98	134	136	174	220	211	193	165	164	164	171	156	135	143	101	196	2.583	
NU	3	Nuoro	Nuoro	312	1.341	1.820	2.095	2.344	2.700	3.104	2.942	2.962	2.769	2.652	2.649	2.255	2.020	1.678	1.259	1.776	36.678	
NU	3	Nuoro	Oliena	77	295	430	436	470	555	570	537	555	573	532	463	431	409	389	329	557	7.608	
NU	3	Nuoro	Ollolai	11	39	69	81	93	108	143	134	126	96	78	95	102	90	83	75	155	1.578	
NU	3	Nuoro	Olzai	13	34	42	38	61	83	56	62	81	59	68	57	70	71	64	62	127	1.048	
NU	3	Nuoro	Orani	5	15	22	27	25	37	37	36	33	38	33	21	27	37	17	22	40	472	
NU	3	Nuoro	Oniferi	8	43	53	69	56	81	55	55	76	76	75	48	37	38	40	32	114	956	
NU	3	Nuoro	Orani	26	103	154	167	187	237	213	211	229	240	250	224	220	167	150	109	254	3.141	
NU	3	Nuoro	Orgosolo	39	193	246	257	221	244	357	431	397	346	264	218	238	264	255	210	359	4.539	
NU	3	Nuoro	Orotelli	16	82	96	121	130	175	165	177	168	159	145	159	124	137	127	111	213	2.305	
NU	3	Nuoro	Orune	23	98	145	154	158	216	232	268	247	222	211	186	148	163	143	126	280	3.020	
NU	3	Nuoro	Ossida	3	7	7	9	16	24	24	18	20	12	14	9	12	11	20	17	40	263	
NU	3	Nuoro	Ottana	22	91	124	131	173	220	216	215	176	176	185	161	159	112	119	105	141	2.526	
NU	3	Nuoro	Sarule	16	60	82	87	126	127	127	128	150	136	115	109	99	118	119	126	183	1.908	
totale distretto di Nuoro				797	3.288	4.557	4.970	5.481	6.456	7.066	6.983	7.082	6.588	6.167	5.769	5.213	4.895	4.435	3.701	6.326	89.754	

Prov	USL	Distretto sanitario	Comune	0	1-4	5-9	10-14	15-19	20-24	25-29	30-34	35-39	40-44	45-49	50-54	55-59	60-64	65-69	70-74	>74	totale
NU	3	Siniscola	Budoni	29	135	203	236	236	253	305	322	325	308	287	261	219	215	185	145	264	3.928
NU	3	Siniscola	Galluri	20	97	135	148	138	163	197	204	194	156	154	144	125	127	111	82	151	2.346
NU	3	Siniscola	Irgoli	18	79	122	152	155	171	183	205	182	160	150	135	126	111	113	101	136	2.299
NU	3	Siniscola	Loculi	5	18	19	20	25	41	51	56	39	27	40	34	32	29	19	31	37	523
NU	3	Siniscola	Lode'	15	75	113	83	105	119	181	153	170	132	109	122	150	150	153	146	227	2.203
NU	3	Siniscola	Onifai	8	27	38	32	30	54	61	56	49	67	57	41	31	41	52	47	75	766
NU	3	Siniscola	Orosai	65	266	319	358	370	395	447	510	542	464	402	336	301	275	256	216	359	5.881
NU	3	Siniscola	Posada	21	94	120	134	152	141	222	206	196	172	150	155	170	122	122	92	129	2.398
NU	3	Siniscola	San teodoro	19	124	149	151	161	204	236	266	262	271	205	208	209	199	145	122	178	3.109
NU	3	Siniscola	Siniscola	118	430	537	681	673	839	921	870	886	834	783	758	644	529	483	423	548	10.957
NU	3	Siniscola	Torpe'	30	84	139	155	187	177	217	227	211	210	163	155	148	159	141	133	187	2.723
totale distretto di Siniscola				348	1.429	1.894	2.150	2.232	2.557	3.021	3.075	3.056	2.801	2.500	2.349	2.155	1.957	1.780	1.588	2.291	37.133
NU	3	Sorgono	Arizto	5	35	72	90	82	94	84	112	136	122	108	80	72	72	83	87	207	1.539
NU	3	Sorgono	Alzara	8	34	52	84	76	77	81	86	106	92	85	89	73	74	65	81	149	1.312
NU	3	Sorgono	Austis	8	31	48	47	65	57	59	73	83	70	68	51	55	40	52	49	104	900
NU	3	Sorgono	Belvi	7	29	33	41	30	38	57	73	66	66	43	21	35	44	41	45	73	742
NU	3	Sorgono	Desulo	30	84	133	150	139	182	222	276	235	191	164	166	150	165	167	156	275	2.885
NU	3	Sorgono	Gadoni	5	26	37	61	60	50	50	55	72	77	73	58	61	68	67	60	108	988
NU	3	Sorgono	Meana sardo	17	76	92	101	112	131	125	149	162	143	112	106	107	138	131	130	232	2.064
NU	3	Sorgono	Ortueri	10	47	65	68	84	70	84	113	116	94	90	72	75	99	99	74	163	1.423
NU	3	Sorgono	Ovodda	19	68	69	95	100	122	120	122	115	113	110	109	98	113	114	95	150	1.732
NU	3	Sorgono	Sorgono	16	75	90	88	126	138	151	146	137	129	148	115	128	111	81	98	175	1.952
NU	3	Sorgono	Teti	6	23	43	56	61	63	48	51	64	62	54	50	38	48	32	33	73	805
NU	3	Sorgono	Tiana	5	19	20	37	29	29	38	37	63	47	25	27	25	35	38	36	70	580
NU	3	Sorgono	Tonara	17	84	111	141	145	138	195	150	182	176	173	121	101	112	149	153	244	2.392
totale distretto di Sorgono				153	631	865	1.059	1.109	1.189	1.314	1.443	1.537	1.382	1.253	1.065	1.016	1.119	1.119	1.097	2.023	19.374
totale Azienda USL 3				1.742	7.142	9.827	11.225	12.437	14.444	16.084	15.898	16.119	14.835	13.833	13.102	11.827	11.545	10.686	9.474	16.154	206.374
NU	4	Lanusei	Arzana	21	110	129	152	168	223	262	230	201	163	162	136	145	130	124	250	270	2.730
NU	4	Lanusei	Bari sardo	41	130	177	225	255	271	279	270	282	278	276	226	235	237	219	173	295	3.869
NU	4	Lanusei	Baunei	53	93	169	198	212	280	255	325	314	282	212	241	243	254	244	202	311	3.888
NU	4	Lanusei	Cardedu	15	60	75	105	103	104	116	114	116	108	105	86	72	76	75	56	84	1.470
NU	4	Lanusei	Elini	4	29	33	43	43	31	35	53	41	36	39	29	18	29	23	24	45	555
NU	4	Lanusei	Gairo	0	63	86	72	89	137	133	132	121	116	121	74	101	77	91	95	172	1.680
NU	4	Lanusei	Girassole	16	51	52	72	68	72	67	68	85	97	71	71	33	39	23	22	38	945
NU	4	Lanusei	Ilbono	22	78	125	139	147	147	170	155	189	187	163	124	107	118	137	127	158	2.293
NU	4	Lanusei	Jerzu	28	97	160	171	213	267	288	256	242	213	219	195	184	191	154	176	301	3.555
NU	4	Lanusei	Lanusei	51	172	269	344	383	431	535	476	480	411	386	395	333	340	287	229	321	5.843
NU	4	Lanusei	Locceri	12	36	51	86	86	93	91	84	97	100	67	88	67	83	78	78	131	1.328
NU	4	Lanusei	Lotzorai	16	67	105	129	153	164	158	162	178	149	153	151	129	122	91	73	111	2.111

Prov	USL	Distretto sanitario	Comune	0	1-4	5-9	10-14	15-19	20-24	25-29	30-34	35-39	40-44	45-49	50-54	55-59	60-64	65-69	70-74	>74	totale
NU	4	Lanusei	Ossini	6	29	37	54	55	45	56	63	63	72	66	53	44	55	50	68	130	946
NU	4	Lanusei	Perdasdefogu	20	82	98	135	132	150	191	210	201	171	125	127	125	118	120	113	215	2.333
NU	4	Lanusei	Seui	18	61	60	71	87	109	127	130	145	119	105	78	74	85	82	76	159	1.586
NU	4	Lanusei	Talana	8	34	43	62	73	76	86	89	90	77	68	51	63	59	58	66	122	1.125
NU	4	Lanusei	Tertonia	38	152	184	242	241	299	305	270	255	247	256	244	200	183	178	167	257	3.718
NU	4	Lanusei	Tortolì	87	351	515	578	636	727	896	918	841	787	737	673	587	501	435	296	413	9.978
NU	4	Lanusei	Triesi	12	24	39	63	69	63	69	83	88	73	70	60	67	79	76	74	87	1.117
NU	4	Lanusei	Ulassai	9	67	95	90	86	93	85	109	123	130	117	84	84	78	83	100	181	1.614
NU	4	Lanusei	Urzulei	15	39	58	72	84	90	95	123	125	104	95	76	71	76	90	74	156	1.443
NU	4	Lanusei	Ussassai	4	31	26	38	50	45	55	52	40	46	49	45	44	38	50	52	93	758
NU	4	Lanusei	Villagrande stisali	31	136	178	220	194	230	277	301	308	254	255	176	212	193	169	172	389	3.695
totale distretto di Lanusei				527	1.992	2.764	3.361	3.627	4.147	4.652	4.673	4.625	4.220	3.917	3.483	3.238	3.161	2.937	2.637	4.419	58.380
totale Azienda USL 4				527	1.992	2.764	3.361	3.627	4.147	4.652	4.673	4.625	4.220	3.917	3.483	3.238	3.161	2.937	2.637	4.419	58.380
totale provincia di Nuoro				2.269	9.134	12.591	14.586	16.064	18.591	20.736	20.571	20.744	19.055	17.750	16.585	15.065	14.706	13.623	12.111	20.573	264.754
OR	5	Ales	Albagiara	4	5	14	11	10	18	13	23	23	12	14	16	25	28	28	16	34	294
OR	5	Ales	Ales	8	50	78	86	103	94	125	121	128	107	107	112	78	103	98	67	161	1.626
OR	5	Ales	Assolo	2	10	10	24	34	31	46	27	24	31	31	20	35	31	32	39	57	484
OR	5	Ales	Assini	4	8	17	21	26	26	29	36	26	31	28	21	18	16	33	33	54	427
OR	5	Ales	Baradili	1	3	1	2	1	12	4	3	2	9	7	7	8	5	3	6	21	95
OR	5	Ales	Baressa	6	18	23	48	44	58	53	48	50	56	48	53	52	66	50	59	116	848
OR	5	Ales	Curcuris	2	10	15	10	16	16	22	31	26	27	14	23	12	21	18	18	37	318
OR	5	Ales	Gonnoscodina	3	19	32	19	32	37	35	50	44	37	40	32	24	29	36	31	62	562
OR	5	Ales	Gonnosno'	9	22	27	35	51	64	79	86	52	44	50	54	65	69	54	52	86	899
OR	5	Ales	Gonnostramatzu	8	30	56	60	68	54	61	84	73	79	40	61	51	58	52	44	78	957
OR	5	Ales	Masullas	14	48	46	66	76	73	82	98	96	86	73	62	58	75	81	59	106	1.199
OR	5	Ales	Mogorella	5	16	16	22	22	34	40	48	34	35	26	22	25	26	37	36	68	512
OR	5	Ales	Mogoro	30	166	204	273	307	321	330	373	366	347	340	279	260	258	280	268	356	4.758
OR	5	Ales	Morgongiori	4	16	39	37	44	55	68	75	73	66	48	53	55	54	53	63	90	893
OR	5	Ales	Nureci	1	7	8	8	21	29	37	30	21	10	16	32	25	34	25	28	62	394
OR	5	Ales	Pau	1	8	3	14	15	20	31	27	25	15	18	18	24	30	37	26	39	351
OR	5	Ales	Pompu	1	14	10	16	23	29	15	17	25	24	27	17	12	19	11	14	28	302
OR	5	Ales	Ruinas	5	11	35	35	39	47	59	53	43	43	44	46	43	67	76	48	129	823
OR	5	Ales	Senis	1	19	25	17	16	36	49	32	39	42	28	35	42	29	28	44	87	569
OR	5	Ales	Simala	1	13	18	16	20	28	27	22	23	25	24	23	27	22	29	17	64	399
OR	5	Ales	Sini	3	16	20	10	27	44	41	36	29	39	39	41	34	47	43	45	80	594
OR	5	Ales	Stis	1	4	9	11	21	21	24	19	13	20	21	19	14	10	11	6	23	247
OR	5	Ales	Usellus	4	28	35	29	55	52	65	70	67	73	45	39	57	71	72	60	113	935
OR	5	Ales	Villa sant'antonio	2	14	22	29	28	20	19	19	30	38	39	25	19	23	24	29	74	454
OR	5	Ales	Villa verde	3	8	19	16	22	20	26	24	19	27	24	17	24	30	24	28	62	393

Prov	USL	Distretto sanitario	Comune	0	1-4	5-9	10-14	15-19	20-24	25-29	30-34	35-39	40-44	45-49	50-54	55-59	60-64	65-69	70-74	>74	totale
		totale distretto di Ales		123	563	782	915	1.121	1.239	1.380	1.452	1.251	1.323	1.191	1.127	1.087	1.221	1.235	1.136	2.087	19.333
OR	5	Ghilarza	Abbasanta	15	120	119	145	190	209	243	218	215	173	195	199	193	166	131	118	173	2.822
OR	5	Ghilarza	Aidomaggiore	2	13	14	26	24	37	28	35	38	33	34	31	32	37	38	40	80	542
OR	5	Ghilarza	Arduli	5	19	35	42	59	76	67	67	70	59	85	64	82	70	76	95	188	1.159
OR	5	Ghilarza	Bidoni'	1	4	4	5	10	9	8	12	9	15	13	6	6	11	8	13	23	157
OR	5	Ghilarza	Bonarcado	5	75	73	85	106	129	112	133	129	126	103	94	81	101	106	79	159	1.696
OR	5	Ghilarza	Bonarcadu	1	3	6	4	8	18	4	15	8	12	11	20	10	16	19	9	19	183
OR	5	Ghilarza	Busachi	5	43	49	66	85	97	97	111	119	119	102	91	89	81	105	113	247	1.619
OR	5	Ghilarza	Cuglieri	13	58	110	110	148	193	216	214	196	173	179	168	215	224	227	255	417	3.116
OR	5	Ghilarza	Fordongianus	10	32	48	57	61	61	63	83	82	84	55	59	48	47	71	53	144	1.058
OR	5	Ghilarza	Ghilarza	35	163	229	222	262	292	373	372	348	319	282	286	286	298	250	196	353	4.566
OR	5	Ghilarza	Neoneli	7	25	35	41	46	40	57	44	48	56	48	53	53	55	48	48	82	786
OR	5	Ghilarza	Norbello	10	44	45	69	92	92	87	79	80	108	109	100	56	46	54	50	98	1.219
OR	5	Ghilarza	Nughedu santa vittoria	3	23	28	18	21	30	35	33	45	51	41	25	32	34	40	34	83	576
OR	5	Ghilarza	Paulilatino	14	78	107	112	156	184	183	171	175	153	163	172	143	148	139	121	288	2.507
OR	5	Ghilarza	Santu lussurgiu	23	83	123	118	161	174	200	163	160	187	149	177	163	157	154	145	325	2.662
OR	5	Ghilarza	Scano di montiferru	11	58	59	91	109	105	111	100	107	106	105	95	105	91	115	113	242	1.723
OR	5	Ghilarza	Sedilo	15	65	104	121	157	144	169	177	177	165	162	112	146	156	141	155	276	2.442
OR	5	Ghilarza	Senghe	9	57	76	114	123	126	148	125	113	114	123	125	144	111	116	123	222	1.969
OR	5	Ghilarza	Sennariolu	3	1	1	4	8	11	11	10	6	4	8	17	9	17	18	10	32	170
OR	5	Ghilarza	Soddi	0	4	4	4	7	9	6	10	10	6	8	5	10	19	16	11	12	141
OR	5	Ghilarza	Sorradile	3	6	13	15	21	27	46	34	25	26	15	32	27	39	42	38	90	499
OR	5	Ghilarza	Tadasuni	1	2	6	5	14	12	6	10	12	11	10	11	15	10	12	29	32	198
OR	5	Ghilarza	Tresnurighes	4	31	54	55	63	72	90	70	66	93	79	78	94	79	84	74	208	1.294
OR	5	Ghilarza	Ula tirso	3	22	34	29	31	29	39	54	52	63	32	27	24	33	47	40	74	633
		totale distretto di Ghilarza		198	1.029	1.376	1.558	1.962	2.176	2.399	2.340	2.290	2.256	2.111	2.047	2.063	2.046	2.057	1.962	3.867	33.737
OR	5	Oristano	Allai	2	13	17	17	22	25	22	33	32	25	27	24	17	27	24	20	60	407
OR	5	Oristano	Arborea	38	139	213	251	232	308	348	335	338	286	266	270	240	219	149	106	196	3.934
OR	5	Oristano	Barattali san pietro	14	47	54	76	73	65	77	87	115	103	99	63	80	60	73	61	107	1.254
OR	5	Oristano	Bauladu	10	26	33	41	37	43	37	60	59	40	43	42	47	39	40	35	52	684
OR	5	Oristano	Cabras	77	238	357	458	570	660	734	669	677	613	610	610	603	571	418	344	563	8.772
OR	5	Oristano	Marrubiu	46	170	217	291	355	357	383	364	410	370	331	340	283	282	258	218	296	4.971
OR	5	Oristano	Milis	8	52	81	91	103	130	139	118	114	107	112	125	97	108	85	80	120	1.670
OR	5	Oristano	Narbolia	16	69	88	101	104	103	110	118	154	151	128	94	87	82	95	91	138	1.729
OR	5	Oristano	Nurachi	13	63	71	78	92	127	134	135	136	107	108	104	89	70	95	65	129	1.616
OR	5	Oristano	Ollastru simaxis	13	53	57	71	78	90	93	103	104	73	85	78	67	58	79	72	100	1.274
OR	5	Oristano	Oristano	226	960	1.342	1.701	1.911	2.014	2.250	2.387	2.633	2.434	2.396	2.270	1.885	1.740	1.568	1.313	2.122	31.152
OR	5	Oristano	Palmas arborea	14	48	67	86	94	102	114	111	119	103	93	87	68	65	56	38	74	1.339
OR	5	Oristano	Riola sardo	15	76	91	113	122	131	169	151	179	162	137	133	143	120	118	94	183	2.137

Prov	USL	Distretto sanitario	Comune	0	1-4	5-9	10-14	15-19	20-24	25-29	30-34	35-39	40-44	45-49	50-54	55-59	60-64	65-69	70-74	>74	totale
OR	5	Oristano	Samugheo	25	108	144	208	200	212	246	255	253	265	208	187	184	198	199	195	415	3.502
OR	5	Oristano	San nicolo' d'arcidano	26	119	130	171	186	221	234	260	220	195	169	191	167	153	147	134	188	2.911
OR	5	Oristano	San vero milis	21	73	93	130	134	152	168	168	160	189	168	148	157	161	137	129	219	2.407
OR	5	Oristano	Santa giusta	48	183	235	271	286	356	381	334	356	332	341	368	284	188	148	116	189	4.416
OR	5	Oristano	Siamaagore	7	30	48	65	68	72	66	63	88	90	83	64	62	50	37	41	65	999
OR	5	Oristano	Siamaama	5	28	43	49	49	64	57	70	66	63	59	70	39	44	43	36	77	862
OR	5	Oristano	Stappiccia	0	10	22	16	24	27	28	36	21	27	27	25	16	14	24	21	43	376
OR	5	Oristano	Simaxis	19	69	99	123	156	156	142	171	171	160	163	114	127	122	121	100	145	2.158
OR	5	Oristano	Solarussa	16	75	97	139	159	200	180	174	171	186	172	182	155	143	125	110	209	2.493
OR	5	Oristano	Terralba	90	301	490	532	673	751	793	821	851	699	704	735	573	536	485	480	687	10.201
OR	5	Oristano	Tramatza	9	35	43	62	76	65	76	47	72	83	79	73	52	58	44	47	77	998
OR	5	Oristano	Uras	25	99	94	153	186	270	217	244	233	216	211	212	179	182	168	158	247	3.094
OR	5	Oristano	Villanova tuschedu	0	9	8	14	22	24	17	19	22	19	18	26	20	18	20	12	48	316
OR	5	Oristano	Villaurbana	10	44	60	99	140	122	145	126	126	130	106	96	98	116	115	97	162	1.792
OR	5	Oristano	Zeddiani	5	30	60	59	88	92	75	76	85	84	99	80	69	80	58	50	92	1.182
OR	5	Oristano	Zerfalu	10	41	49	64	85	98	97	90	96	67	66	72	77	62	55	50	84	1.163
totale distretto di Oristano				808	3.208	4.403	5.530	6.325	7.037	7.532	7.625	8.061	7.379	7.103	6.883	5.965	5.566	4.984	4.313	7.087	99.809
totale Azienda USL 5				1.129	4.800	6.561	8.003	9.408	10.452	11.311	11.417	11.702	10.958	10.405	10.057	9.115	8.833	8.276	7.411	13.041	152.879
totale provincia di Oristano				1.129	4.800	6.561	8.003	9.408	10.452	11.311	11.417	11.702	10.958	10.405	10.057	9.115	8.833	8.276	7.411	13.041	152.879
CA	6	Guspini	Arbus	53	180	302	334	468	518	515	471	538	498	505	474	374	398	416	373	595	7.012
CA	6	Guspini	Gonnosandiga	39	192	309	375	463	508	532	560	574	456	420	471	408	409	385	325	529	6.955
CA	6	Guspini	Guspini	94	407	574	729	792	914	989	971	1.004	920	898	883	689	717	692	620	793	12.686
CA	6	Guspini	Pabillonis	23	113	164	172	191	227	268	275	240	248	183	182	151	141	146	126	191	3.041
CA	6	Guspini	San gavinio monneale	62	254	377	455	624	731	820	727	698	643	691	721	633	573	443	383	608	9.443
CA	6	Guspini	Sardara	21	118	188	238	310	349	337	342	334	320	320	299	229	216	199	188	345	4.353
CA	6	Guspini	Vallemosa	15	66	82	121	122	148	152	119	141	138	133	161	123	113	95	106	170	2.005
CA	6	Guspini	Villacidro	121	530	664	880	1.021	1.267	1.264	1.208	1.113	1.004	1.005	993	831	814	653	569	816	14.723
totale distretto di Guspini				428	1.880	2.660	3.254	3.991	4.662	4.877	4.673	4.642	4.227	4.155	4.184	3.438	3.381	3.029	2.690	4.047	60.218
CA	6	Santuri	Barumini	13	50	59	82	82	96	91	89	127	95	71	81	73	101	89	82	138	1.419
CA	6	Santuri	Collinas	6	31	35	42	36	64	86	76	67	57	71	64	61	69	66	59	118	1.008
CA	6	Santuri	Furtei	13	55	74	99	116	108	105	125	140	148	110	102	100	101	95	87	135	1.713
CA	6	Santuri	Genuri	2	6	13	27	17	21	22	16	23	30	26	28	24	23	29	31	47	385
CA	6	Santuri	Gesturi	16	42	58	90	102	71	94	105	105	104	84	89	81	59	83	106	137	1.426
CA	6	Santuri	Las plassas	0	8	12	15	14	21	10	11	18	19	21	16	22	20	16	14	32	269
CA	6	Santuri	Lunamatrona	7	51	84	98	122	114	121	104	147	139	126	117	108	99	114	116	183	1.850
CA	6	Santuri	Nuraminis	27	75	105	172	180	190	203	180	244	223	190	200	166	152	140	137	244	2.828
CA	6	Santuri	Pauli arbareti	4	28	39	34	46	39	53	76	56	52	33	39	28	47	57	38	48	717
CA	6	Santuri	Samassi	34	167	217	277	317	378	405	401	392	402	404	366	314	308	272	249	382	5.285
CA	6	Santuri	Samatzai	17	53	92	105	105	136	126	124	161	144	102	105	88	90	91	77	131	1.747

Prov	USL	Distretto sanitario	Comune	0	1-4	5-9	10-14	15-19	20-24	25-29	30-34	35-39	40-44	45-49	50-54	55-59	60-64	65-69	70-74	>74	totale
CA	6	Sanluri	Sanluri	83	293	402	437	521	608	657	702	740	615	592	537	527	514	397	357	542	8.524
CA	6	Sanluri	Segariu	15	46	75	92	92	69	89	116	129	111	91	69	61	72	67	68	94	1.356
CA	6	Sanluri	Serramanna	84	298	399	486	662	741	774	738	773	761	697	593	536	492	439	385	687	9.545
CA	6	Sanluri	Serrenti	34	147	231	323	352	413	371	370	384	408	371	361	286	246	254	233	385	5.169
CA	6	Sanluri	Sezu	1	5	3	5	12	2	9	14	12	9	10	10	7	14	10	16	27	166
CA	6	Sanluri	Siddi	4	30	32	49	54	43	52	52	52	71	67	66	54	42	38	41	39	801
CA	6	Sanluri	Tuili	9	31	44	42	63	67	75	96	75	62	78	81	60	77	101	88	129	1.178
CA	6	Sanluri	Turri	2	7	14	26	24	33	27	32	26	30	38	36	41	43	41	41	72	533
CA	6	Sanluri	Ussaramanna	3	16	25	19	26	37	37	54	57	28	37	37	39	43	41	41	71	611
CA	6	Sanluri	Villamar	34	92	148	180	175	187	252	250	228	209	165	182	136	180	164	154	222	2.958
CA	6	Sanluri	Villanovaforru	6	21	26	29	39	30	43	62	64	45	51	32	44	46	45	40	75	698
CA	6	Sanluri	Villanovafranca	7	45	59	63	102	112	120	99	98	107	79	94	95	79	92	101	140	1.492
CA	6	Sanluri	Villasor	62	195	313	387	480	544	601	550	594	512	491	446	458	455	333	265	391	7.077
totale distretto di Sanluri				483	1.792	2.559	3.179	3.739	4.124	4.423	4.442	4.731	4.377	4.004	3.739	3.397	3.368	3.077	2.824	4.497	58.755
CA	6	Senorbi	Barrali	12	37	74	68	71	86	81	81	91	85	80	66	44	47	51	54	54	1.082
CA	6	Senorbi	Gesico	9	32	51	59	66	47	61	89	100	82	61	48	42	44	57	54	87	989
CA	6	Senorbi	Goni	7	16	25	29	38	37	43	41	49	43	49	38	26	20	21	37	24	552
CA	6	Senorbi	Guamaggiore	12	47	54	48	61	71	83	82	91	88	65	57	48	53	64	59	94	1.077
CA	6	Senorbi	Guaula	22	79	137	161	174	207	227	234	259	224	193	190	147	161	134	134	285	2.968
CA	6	Senorbi	Mandas	20	63	96	111	136	173	188	180	198	189	166	156	121	116	158	136	257	2.464
CA	6	Senorbi	Ortacesus	9	34	41	57	64	57	80	92	79	75	82	84	46	42	34	32	100	1.008
CA	6	Senorbi	Pimentel	4	44	53	76	83	106	101	84	99	81	81	79	72	73	69	63	73	1.241
CA	6	Senorbi	San basilio	11	50	73	95	89	100	139	107	109	93	73	72	57	72	74	77	123	1.414
CA	6	Senorbi	Sant'andrea fruis	15	95	102	112	128	125	107	143	148	146	129	97	104	103	108	94	138	1.894
CA	6	Senorbi	Selegas	10	62	92	96	118	99	90	113	142	127	97	68	60	75	71	77	125	1.522
CA	6	Senorbi	Senorbi'	36	153	223	275	283	300	360	364	382	328	307	279	240	228	178	172	286	4.394
CA	6	Senorbi	Sturgus domigala	28	64	112	109	115	163	174	165	170	141	137	123	113	127	108	134	203	2.186
CA	6	Senorbi	Suelli	6	30	57	65	74	80	93	92	97	87	81	64	61	61	64	49	110	1.171
totale distretto di Senorbi				201	806	1.190	1.361	1.500	1.652	1.831	1.869	2.006	1.795	1.590	1.409	1.175	1.223	1.207	1.159	1.988	23.962
totale Azienda USL 6				1.112	4.478	6.409	7.794	9.230	10.438	11.131	10.984	11.379	10.399	9.749	9.332	8.010	7.972	7.313	6.673	10.532	142.935
CA	7	Carbonia	Calasetta	18	76	96	133	121	203	229	200	173	180	199	203	189	175	140	129	281	2.745
CA	7	Carbonia	Carbonia	190	849	1.203	1.606	1.929	2.303	2.410	1.979	2.193	2.346	2.678	2.649	1.818	1.477	1.255	1.261	2.279	30.425
CA	7	Carbonia	Carloforte	48	187	224	265	343	381	519	492	469	400	387	441	464	395	352	358	711	6.436
CA	7	Carbonia	Giba	14	54	82	113	129	137	144	151	179	155	161	156	131	123	101	112	150	2.092
CA	7	Carbonia	Masainas	5	36	51	85	89	104	108	112	123	120	113	102	83	77	77	59	129	1.473
CA	7	Carbonia	Narcao	28	109	165	196	224	237	233	251	271	284	242	218	180	189	154	147	233	3.361
CA	7	Carbonia	Nuxis	12	48	79	97	96	97	128	117	119	130	127	113	96	93	105	85	165	1.707
CA	7	Carbonia	Perdaxius	12	41	77	78	99	104	93	115	126	106	114	94	69	70	81	61	123	1.463
CA	7	Carbonia	Piscinas	8	25	38	60	58	58	69	73	62	71	55	65	31	52	51	45	64	885

Prov	USL	Distretto sanitario	Comune	0	1-4	5-9	10-14	15-19	20-24	25-29	30-34	35-39	40-44	45-49	50-54	55-59	60-64	65-69	70-74	>74	totale
CA	7	Carbonia	Pontescuro	30	154	208	280	335	420	491	450	410	385	427	428	371	294	245	159	303	5.390
CA	7	Carbonia	San giovanni suergiu	36	197	316	289	439	462	473	385	503	481	493	487	334	318	262	247	391	6.113
CA	7	Carbonia	Santadi	23	106	153	217	246	249	274	271	269	298	284	241	208	229	190	189	316	3.763
CA	7	Carbonia	Sant'anna arresi	19	71	110	162	161	193	177	196	195	198	224	189	137	151	110	101	181	2.575
CA	7	Carbonia	Sant'antoco	81	360	510	560	684	810	942	851	869	861	835	872	713	720	601	580	885	11.734
CA	7	Carbonia	Teulada	18	81	145	172	200	235	290	330	305	370	295	249	213	215	241	206	414	3.979
CA	7	Carbonia	Traualas	7	29	45	64	80	99	78	68	85	84	98	76	58	59	60	50	81	1.121
CA	7	Carbonia	Villaperuccio	6	29	43	70	71	73	86	91	68	79	83	84	72	58	49	51	100	1.113
totale distretto di Carbonia				555	2.452	3.545	4.447	5.304	6.165	6.744	6.132	6.419	6.948	6.815	6.667	5.167	4.695	4.074	3.840	6.806	86.375
CA	7	Iglesias	Buggerru	5	28	52	62	71	76	100	62	79	94	96	80	49	59	63	72	111	1.159
CA	7	Iglesias	Donussinovas	43	215	331	423	462	496	512	468	567	553	468	449	341	305	272	304	375	6.584
CA	7	Iglesias	Fluminimaggiore	26	111	142	173	172	191	200	236	273	263	233	193	150	175	173	175	243	3.129
CA	7	Iglesias	Gonnessa	44	123	215	308	358	381	402	345	393	458	468	411	245	248	207	229	339	5.174
CA	7	Iglesias	Iglesias	168	823	1.205	1.554	1.702	1.915	2.174	2.176	2.365	2.321	2.215	2.069	1.508	1.473	1.268	1.296	1.935	28.167
CA	7	Iglesias	Musei	9	46	82	97	118	102	113	103	122	126	127	124	78	66	55	51	80	1.499
CA	7	Iglesias	Siliqua	29	121	190	254	288	305	323	298	308	312	318	293	224	220	206	192	252	4.133
CA	7	Iglesias	Villamassargia	21	115	167	201	237	298	304	281	292	285	283	267	217	189	173	147	229	3.706
totale distretto di Iglesias				345	1.582	2.384	3.072	3.408	3.764	4.128	3.969	4.399	4.412	4.208	3.886	2.812	2.795	2.417	2.466	3.564	53.551
totale Azienda USL 7				900	4.034	5.929	7.519	8.712	9.929	10.872	10.101	10.818	10.960	11.023	10.553	7.979	7.430	6.491	6.306	10.370	139.936
CA	8	Cagliari 20	Assemini	245	962	1.215	1.418	1.511	1.830	2.094	2.312	2.495	2.046	1.804	1.528	1.230	1.093	765	639	806	23.993
CA	8	Cagliari 20	Cagliari	1.036	3.990	5.540	6.581	7.974	10.408	14.150	13.739	12.955	12.001	11.592	11.613	10.767	10.724	9.270	7.921	13.390	163.671
CA	8	Cagliari 20	Capoterra	220	917	1.134	1.293	1.360	1.520	1.882	2.082	2.139	1.763	1.574	1.402	1.219	947	692	573	682	21.399
CA	8	Cagliari 20	Decimomannu	66	247	342	384	439	484	643	626	651	520	465	440	410	344	265	203	293	6.822
CA	8	Cagliari 20	Decimoputzu	38	114	197	243	247	345	321	350	320	348	270	223	215	243	174	149	223	4.020
CA	8	Cagliari 20	Donus de maria	9	31	59	77	85	106	118	109	142	133	123	111	92	102	79	76	90	1.542
CA	8	Cagliari 20	Elmas	61	274	392	447	507	590	662	644	700	725	635	570	419	369	306	267	364	7.932
CA	8	Cagliari 20	Pula	60	213	290	346	388	512	523	567	563	478	483	497	435	355	277	220	307	6.514
CA	8	Cagliari 20	San sperate	52	234	284	339	441	455	574	611	563	541	523	465	419	355	296	266	397	6.815
CA	8	Cagliari 20	Saroch	39	127	223	258	358	462	476	419	420	402	410	360	321	298	234	193	246	5.246
CA	8	Cagliari 20	Uta	62	230	380	435	508	512	480	602	619	539	433	412	348	341	267	198	300	6.686
CA	8	Cagliari 20	Villa san pietro	12	60	88	101	119	158	167	162	113	126	143	149	133	80	54	53	63	1.781
CA	8	Cagliari 20	Villaspiosa	19	78	104	116	131	153	146	204	183	135	134	111	127	80	79	47	94	1.941
totale distretto di Cagliari 20				1.939	7.497	10.248	12.038	14.068	17.535	22.236	22.427	21.863	19.757	18.589	17.881	16.135	15.331	12.758	10.805	17.255	258.362
CA	8	Cagliari 21	Monastir	35	131	179	250	340	334	369	347	370	324	324	321	277	259	215	167	260	4.502
CA	8	Cagliari 21	Monseratto	127	622	877	1.186	1.343	1.581	1.764	1.636	1.789	1.742	1.664	1.196	1.099	937	689	1.117	20.826	
CA	8	Cagliari 21	Quartuccu	104	389	555	578	652	775	997	944	1.103	903	737	667	549	530	432	355	558	10.808
CA	8	Cagliari 21	Selargius	269	1.063	1.391	1.575	1.816	2.132	2.366	2.398	2.530	2.315	2.286	2.018	1.612	1.258	888	711	964	27.592
CA	8	Cagliari 21	Sestu	186	712	823	907	954	1.091	1.426	1.673	1.593	1.185	955	825	739	706	539	404	549	15.267
CA	8	Cagliari 21	Settimo san pietro	44	217	295	360	435	527	524	496	483	469	466	429	324	272	203	147	252	5.943

Prov	USL	Distretto sanitario	Comune	0	1-4	5-9	10-14	15-19	20-24	25-29	30-34	35-39	40-44	45-49	50-54	55-59	60-64	65-69	70-74	>74	totale
CA	8	Cagliari 21	Ussana	30	141	171	232	266	321	326	296	308	304	299	271	236	163	124	106	152	3.746
totale distretto di Cagliari 21				795	3.275	4.271	5.088	5.806	6.761	7.772	7.790	8.176	7.242	6.731	5.988	4.933	4.287	3.338	2.579	3.852	88.684
CA	8	Muravera	Armungia	3	13	13	24	26	22	32	44	47	35	34	23	29	37	49	58	92	581
CA	8	Muravera	Ballao	4	29	48	41	66	72	70	67	48	67	70	61	47	60	56	66	98	970
CA	8	Muravera	Gastadas	8	41	68	81	93	99	104	93	125	105	105	89	84	47	36	42	90	1.310
CA	8	Muravera	Muravera	44	158	224	245	264	304	367	354	402	329	333	329	292	284	251	171	308	4.659
CA	8	Muravera	San nicolo' gerrei	7	27	53	61	57	63	61	76	69	58	59	56	61	63	48	47	111	977
CA	8	Muravera	San vito	41	140	147	171	203	201	297	332	293	276	232	238	226	262	241	219	371	3.890
CA	8	Muravera	Silius	4	58	69	59	93	109	110	123	94	108	98	92	67	69	60	64	104	1.381
CA	8	Muravera	Villapuzzu	37	181	243	237	300	317	363	394	374	384	333	324	286	255	244	239	335	4.846
CA	8	Muravera	Villasalto	12	49	49	60	83	84	88	103	71	74	59	66	89	97	104	92	173	1.353
totale distretto di Muravera				160	696	914	979	1.185	1.271	1.492	1.586	1.523	1.436	1.323	1.278	1.181	1.174	1.089	998	1.662	19.967
CA	8	Quarto S.Elena	Burcei	27	132	174	182	183	216	270	265	246	181	152	160	151	167	137	122	214	2.979
CA	8	Quarto S.Elena	Dollanova	55	253	386	438	523	612	635	653	598	616	566	522	450	421	366	333	560	7.987
CA	8	Quarto S.Elena	Donori	16	77	115	136	131	171	182	178	202	127	149	149	108	101	89	77	133	2.141
CA	8	Quarto S.Elena	Maracalagonis	69	267	344	414	453	546	624	670	591	455	452	422	381	335	273	186	292	6.774
CA	8	Quarto S.Elena	Quartu sant'elena	663	2.555	3.487	3.997	4.234	4.689	5.996	6.137	6.605	5.878	5.268	4.758	3.872	3.209	2.363	1.788	2.592	68.091
CA	8	Quarto S.Elena	Serdiana	13	90	104	132	127	197	198	170	180	191	159	148	120	110	105	97	138	2.279
CA	8	Quarto S.Elena	Sinnai	158	616	862	883	1.064	1.148	1.360	1.421	1.416	1.201	1.028	963	784	708	506	475	669	15.262
CA	8	Quarto S.Elena	Soleminis	15	71	96	88	99	116	136	155	133	131	109	79	88	75	60	57	79	1.587
CA	8	Quarto S.Elena	Villasimius	25	98	141	138	162	205	233	250	269	238	189	181	182	194	131	95	167	2.898
totale distretto di Quarto Sant'Elena				1.041	4.159	5.709	6.408	6.976	7.900	9.634	9.899	10.240	9.018	8.072	7.382	6.136	5.320	4.030	3.230	4.844	109.998
totale Azienda USL 8				3.935	15.627	21.142	24.513	28.035	33.467	41.134	41.702	41.802	37.453	34.715	32.529	28.385	26.112	21.215	17.612	27.633	477.011
totale provincia di Cagliari				5.947	24.139	33.480	39.826	45.977	53.834	63.137	62.787	63.999	58.812	55.487	52.414	44.374	41.514	35.019	30.591	48.535	759.872
totale regionale				13.079	53.367	73.265	86.093	97.568	113.560	132.277	131.604	134.309	122.865	114.885	109.283	95.648	90.877	79.065	69.257	113.845	1.630.847

